

ROSE



Communication

わが茨城

No.

117

通巻 117 号

2022 年（令和 4 年）

1 月 20 日発行



150
IBARAKI 150th
ANNIVERSARY



大洗磯前神社 神磯の鳥居（大洗町）

CONTENTS

会長あいさつ — 1

知事あいさつ — 2

県人会活動報告 — 3

市町村情報 — 8

いばらきトピックス — 9

いばらきの先人たち — 14

いばらきセレクション — 15

いばらきのいち押しグルメ — 16

インフォメーション — 17

会長あいさつ

茨城県人会連合会会長

鈴木 正誠

新年明けましておめでとうございます。

会員の皆様には、県人会活動に対し、地域や職場、同窓会における活動等を通じて、当連合会及び郷土茨城の発展のためにご尽力をいただき、心からお礼申し上げます。

当連合会は、会員の皆様をはじめ、関係者のご理解とご尽力により、おかげさまをもちまして、昭和四十三年の設立以来、今年で五十三年目を迎え、個人・法人をあわせて三百十名余の会員数を数えるに至りました。その間、茨城に生まれた方々、あるいは茨城にゆかりのある方々が交流を広げるとともに郷土のお役に立つ機会を得られる

場として、会員の皆様のご協力のもと活発な活動が続けてまいりました。

本年度の活動は新型コロナウイルス感染症の影響を受け、昨年度に続き、例年夏に盛大に開催している懇親会及び新年賀詞交歓会を見送ることとなりました。一方で、十月にはスポーツ観戦事業としてサッカー観戦を、十一月には都内で旧水戸藩下屋敷の遺構を活用して造られた隅田公園等の視察を行うなど、少しずつではありますが、会員の皆様と交流していただけるような事業に取り組みました。今後の活動については、状況の変化に適切に対応しつつ、当連合会としての活動を充実していけるように努めてまいります。

茨城県におかれましては、大井川知事が二期目を迎えられ、新たな県総合計画においては、「新しい豊かさ」「新しい安全安心」「新しい人財育成」「新しい夢・希望」の四つのチャレンジに加え、カーボンニュートラル達成への取組による新たな産業の創出や、DX（デジタルトランスフォーメーション）の推進にも取り組まれると伺っております。これらの基本理念である「活力があり、県民が日本一幸せな県」に向けて、大井川知事のリーダーシップの下、これらのチャレンジが大きく

前進されることを期待しております。

当連合会におきましては、これからの県人会の中核を担う人材のさらなる確保が求められております。今年度は特に、いばらきにゆかりのある社会的にご活躍されている方に対して、積極的に入会の勧誘を行っておりますとともに、来年度以降に向けては、中堅・若年層の交流の場の創設を検討しているところです。今後ともさらなる当連合会の発展のため、会員増加に向けたお声掛けをはじめ会の発展に努めていくこととしておりますので、皆様のご協力をよろしくお願い申し上げます。

茨城県が誕生してから、昨年は、一五〇年の節目の年でありました。日本が近代国家として歩みを始めた歴史的転換点となった幕末から明治維新という激動の時代において、県都水戸は、「天下の魁」として大きな役割を果たし、昨年のNHK大河ドラマ「青天を衝け」においても故郷への思いと誇りを新たにいたしました。

結びに、故郷茨城が、コロナ後の社会経済を見据え、先人の積み重ねてきた努力により培われた潜在能力を活かして、さらなる発展されますとともに、会員の皆様の益々のご健勝とご多幸をお祈り申し上げあいさつとさせていただきます。



知事あいさつ

茨城県知事

大井川 和彦

新年あけましておめでとございます。

茨城県人会連合会会員の皆様には清々しい新春をお迎えのこととお慶び申し上げます。

昨年を振り返りますと、新型コロナウイルス感染症の流行により、未曾有の危機に直面した年でありました。現在はワクチン接種が進み、国内の感染状況は落ち着きを見せ、日常を取り戻しつつありますが、新たな変異株が確認され、多くの国で感染が拡大するなど、依然として予断を許さない状況が続いております。

引き続き、県民の皆様の命と健康、そして暮らしを守ることを最優先に、今後の感染拡大に備え医療提供体制をしっかりと確保するとともに、三回目のワクチン接種について、市町村と連携しスピード感をもって対応してまいります。また、感染拡大防止に万全を期しながら、コロナ禍で落ち込んだ県内経済の早期回復に向け、先手先手で取り組んでまいります。

さて、時代は今、コロナ禍の影響により人々の価値観や生活様式などが大きく変化していることに加え、気候変動問題、AIの進歩による社会構造の変化、さらには人口減少の大きな波が押し寄せるなど、これら全ては全く環境が異なる、予測困難な「非連続の時代」を迎えております。

この困難な時代を乗り越えるため、私たちには、前例踏襲や横並びではなく、変化や失敗を恐れず、新しいことに果敢に挑戦し、自ら未来を切り拓いていくことが求められております。

現在、今後四年間の県政運営の新たな基本方針となる県総合計画の策定を進めておりますが、

茨城の潜在能力を引き出してきたこれまでの改革路線のもと、「新しい茨城」づくりに向け、「新しい豊かさ」「新しい安心安全」「新しい人財育成」「新しい夢・希望」の四つのチャレンジを常に進化させながら加速してまいります。また、将来を見据え、カーボンニュートラルへの対応やフードロス対策、DXの推進などの中長期的な課題にも、積極的にチャレンジしてまいりたいと考えております。

本年も、自らの変化や失敗を恐れず、新しいことに果敢に挑戦するという初心を貫きながら、私が先頭に立って、県民の皆様が未来に希望を持ち、自身のなりたい自分像に向けて挑戦し続けられる「活力があり、県民が日本一幸せな県」の実現を目指し、全力で取り組んでまいりますので、県民の皆様には、なお一層のご支援、ご協力をお願いいたします。

皆様にとりまして、本年が実り多き素晴らしい一年となりますことを心よりお祈り申し上げます。





スポーツ観戦事業



国

内では五十七年ぶりとなる「東京2020オリンピック・パラリンピック競技大会」が開催され、本県にゆかりのある選手のメダル獲得など、大舞台での選手の活躍は見る人に勇気と感動を与えたところです。

当県人会においても、スポーツの魅力を通じ、会員相互の交流を深めることを目的として、令和三年十月二十三日（土）、爽やかに澄み渡る秋晴れのもと味の素スタジアムで行われた、ふるさと茨城鹿島アントラーズ対FC東京戦のスポーツ観戦事業を実施しました。

試合は一進一退の拮抗したスタートとなり白熱した試合が展開されるなか、参加された約三十名の会員の方々は、

感染対策により大きな声援を送れない状況でも熱い思いを込め応援した結果、試合はふるさと鹿島アントラーズが勝利したこともあり、より充実した内容の研修となりました。



IBARAKI sense で優待券が使えます！

2月28日(月)まで

茨城県人会連合会では、会員の皆さまに茨城の良いものに触れていただきたいとの思いから、アンテナショップIBARAKI sense（東京都中央区銀座1-2-1 紺屋ビル1F）で使用できる優待券をお送りしております。**優待券の有効期限は、令和4年2月28日(月)まで**となっていますので、まだ使用していない会員の方はお早めにご使用ください！優待券はショップ、カフェ、ダイニングで使用できます。



そぼろ納豆



いばらきイチゴの贅沢パフェ

オススメ商品



営業時間

[ショップ・カフェ] 10:30～20:00
[レストラン] ランチ 11:00～15:00
ディナー月～土17:00～22:00、日・祝日17:00～21:00
※最新の営業時間はHPをご確認ください。

アクセス

〒104-0061 東京都中央区銀座1-2-1 紺屋ビル1階
TEL 03-5524-0818 FAX 03-5524-0819
レストランご予約専用 TEL 03-6263-2002
■JR
・山手線/京浜東北線「有楽町駅」京橋口から徒歩約3分
■東京メトロ
・有楽町線「銀座一丁目駅」徒歩約1分
・銀座線「京橋駅」徒歩約4分
・日比谷線/丸ノ内線「銀座駅」徒歩6分



都内視察
研修事業



墨田区隅田公園と 周辺散策



令

和三年十一月十二日(金)に、鈴木正誠会長を始めとする二十名

が参加し、秋晴れのもと、墨田区で視察研修事業を行いました。この視察研修は、新型コロナウイルスの影響を考慮し、都内において、茨城県とゆかりのある場所の視察を実施するもので、今回は、「墨田区隅田公園(水戸徳川家下屋敷跡)と周辺散策」と題し、水戸徳川家下屋敷があった隅田公園や牛嶋神社、勝海舟像など周辺を散策しました。

新型コロナウイルス感染症対策により、密を防ぐため二班に分かれての視察となりましたが、隅田公園内では、藤田東湖の漢詩碑や、明治天皇の行幸記念碑などを見ながら、墨田区観光ガイドの方の説明を熱心に聞く中で、水戸徳川家の歴史に思いを馳せることができました。

また、昼食はレストランアラスカ吾妻橋店で食事を楽しむなど、会員間の親睦を深めることができ、充実した内容の都内視察研修事業となりました。



茨城県へのふるさと納税(いばらき応援寄附金)のご案内

茨城県では、皆様からの「ふるさと納税(寄附金)」を募集しております。皆様からの寄附金は、子どもたちの教育環境の充実や農林水産物のブランド化、災害ボランティア活動の支援、犬猫殺処分ゼロを目指す取組など様々な施策に役立てています。1万円以上の寄附をいただいた県外在住の方を対象に、茨城の魅力あふれるお礼の品を取り揃えています。

お申し込みは…

茨城県 ふるさと納税

検索

ふるさと納税サイト「ふるさとチョイス」内の茨城県のページが便利です。クレジットカードやスマホ決済などキャッシュレスでのお支払いが可能です。
<https://www.furusato-tax.jp/city/product/08000>



お礼の品

1万円以上の寄附をいただいた県外在住の方が対象です
(※写真はイメージです)

高島屋選定の県産品

百貨店の高島屋とのコラボレーション企画！
魅力たっぷりの「いばらき」をぜひご堪能ください！



常陸牛



ほしいも



笠間焼

寄附金の使いみち(応援メニュー)の一例



子どもたちの教育環境の充実



災害ボランティア活動の支援

問い合わせ窓口 | 茨城県総務部税務課 電話029(301)2418

ふるさと納税特設サイト <https://kifu.pref.ibaraki.jp/>

東京ドームホテル名誉総料理長の鎌田昭男さん(78)＝北茨城市出身＝が、2021年秋の褒章で「黄綬褒章」を受章されました。黄綬褒章は「農業、商業、工業等の業務に精励し、他の模範となるような技術や事績を有する個人」に授与されます。これまでの歩みや料理にかける思いをお聞きました。

一褒章を受章されたお気持ちは。

真面目に一生懸命やっていれば、見ていただいている方がいるんだなと感謝しています。

一料理人になろうと思った経緯は。

生まれは北茨城市の天津町です。「フレンチなんて食べたことがない」そんな中、中学卒業とともに、近所の料理人からの誘いで、神奈川県川崎市の洋食屋で働き始め、料理の道へ。その後、定時制高校、調理師学校で学んだ後、(恩師で仏文学者の)山本直文先生と出会い、「フランスの地方料理を知らずして、フランス料理は語れない」と言われ、「12年計画」という目標を立て、日本で6年、フランスで6年修行することにしました。

帝国ホテルなどで学んだ後、スイス、ドイツ、イタリア、スペインの国境沿いとパリで働き、フランス全体の空気と料理を学びました。1日18時間も働く日々ではありましたが、技術が身につく実感もあり、まったく苦ではなかったです。

一日本に帰ってからの目標はなんでしたか。

帰国後は、重くこったりとした印象があった日本のフレンチに、軽く繊細な料理法「ヌーベル・キュイジーヌ」を取り込みました。常に変わらないのは「過去に学び、現在を生き、未来を読む」こと。過去の経験を踏まえ、時代についていき、そ



の先を見据えた料理を磨くのが哲学だと思っています。今でも年齢に関係なく、部下に背中を見せながら、好奇心、情熱をもって仕事をする事で進化し続けたいと思っています。

一現在も厨房に立られている。

昨年11月には徳川慶喜が幕末に各国の公使たちへ振舞ったフランス料理をイメージしたコース料理を提供しましたが、考えることが楽しかったです。お客様も感動してくれて。

日頃から火のそばに立ってどうしたらいいかを考えて、美味しさを見つけることが好きなんです。生涯現役という考え方の中でいつまで火のそばに立ってられるか、真剣に料理を作って美味しさを見つけれられるか—その情熱の火が消えた時が、去る時ですね。



茨城県人会連合会公式SNSについて

茨城県人会連合会では令和3年6月よりSNS公式アカウントを開設し、当連合会の活動報告、茨城県の実施するイベントに関する情報、会員の皆さまに向けて発信したい情報など幅広く情報発信を行っております。

茨城県に関する様々な情報を会員の皆さまにお届けするため、また、より多くの方に茨城県人会連合会を知ってもらうために、今後とも情報発信を行って参りますので、ぜひご活用ください。

○Twitter

アカウント名 茨城県人会連合会@Kenjin_Ibaraki

URL https://twitter.com/Kenjin_Ibaraki



○Facebookページ

ページ名 茨城県人会連合会

URL <https://www.facebook.com/Kenjin.Ibaraki>



Interview

2020年7月に日本プロサッカーリーグ(Jリーグ)2部の水戸ホーリーホック代表取締役社長に就任した小島耕さん(47)＝鉾田市出身＝にクラブ運営や、茨城への思いについてお聞きしました。

—12月で社長就任2季目のシーズンが終わりました。

コロナ禍での2シーズン目ということで、逆風も大きく吹く中、無事完走できました。競技面ではJ2残留、そしてクラブ史上三度目の勝ち越しとなり(16勝11分け15敗、勝ち点59で10位)、事業面でも過去最高の売上となる見込みです。事業面の今年一番大きいトピックスとして、城里町で農事業を始めましたが、クラブの中に新しいことにチャレンジする風土が広がってきていると思います。

—地域貢献活動で意識していることは。

僕が社長に就任してから意識していることが、「地域の課題感を解決していく」ということです。アウェーのお客さんにたくさん来てもらって、水戸に泊まっていってもらおう座組を作ったり、農業もそうですが、県央エリアの交流人口を増やしていくことが究極の地域貢献だと思っています。

—これまでサッカー専門紙や映像制作会社など都内で働かれてきて、地元で働くようになって気付いた茨城の良さは。

ホームタウンの県央9市町村の人口が約70万人というのは、経営規模の大きい他のJ2のクラブに比べても多いし、県別の平均所得も常に全国上位で、ポテンシャルがとてもありますよね。茨城の人は、自分たちの仕事がすごく可能性があることを忘れてしまっているんじゃないかと東京から戻ってきて思います。

—鉾田市出身ですが、子どもの頃の思い出は。

鉾田一高が甲子園に何回か行っていたし、プロ野球選手も出たり、野球文化が根付いていて、街全体も豊かな感じがありました。(そこからサッカーに関わるようになったのは)完全にアントラーズの影響です。高校3年の時にJリーグができて、街の人が急にサッカーの話題をして、赤い物を身に着け始めて、「スポーツって文化を変えるんだ」と肌で感じました。



—これから楽しみにしてほしいことは。

トップチームがJ1を目指し続けるのはもちろんですが、新スタジアムの建設も関係各所と調整をしながらしっかりとした計画を発表できる段階が近づいてきています。スタジアムを拠点に地域の人たちが一年中楽しめる場所をつくっていきたいです。また、小中高年代の子どもたちがサッカーをできる環境をつくり、ホーリーホックにとどまらず、日本に、世界に飛び出すような選手を輩出することも目標に掲げています。人口減が進む中でもホーリーホックをレバレッジとして、茨城の魅力を伝える存在になっていきたいです。

株式会社フットボールクラブ
水戸ホーリーホック

代表取締役社長 小島耕



新入会員紹介

令和2年8月1日～令和3年11月30日までの入会者 (入会日順・敬称略)

| | | | | | | |
|--------|-------------------------|--------------------------|------------------------|-------------------------|-------------------------|---------------------------|
| 【個人会員】 | 市毛 郁哉 國安 和美 日置 健人 | 井川 大輔 富田 勝美 中井川 禎彦 | 吉澤 兄一 大津 直人 鈴木 淳 | 浅野 太希 浅野 修一 大谷 基道 | 飯村 一樹 須田 久美子 西村 寛 | 藤澤 千鶴子 岡田 美恵子 板垣 孝軌 |
| 【法人会員】 | 鈴縫工業(株) | (株)ITS | | | | |

IBR MY AIRPORT CLUB

IBRマイエアポートクラブ 公式アプリ誕生!



**もっと
お得に!**

協賛店舗の割引サービス!
空港利用で貯まる**ポイント**で
様々な**特典と交換!**

**もっと
身近に!**

お得なキャンペーンや
イベント等最新情報を
いち早くお届け!

**もっと
便利に!**

フライト情報や空港内施設を
簡単確認!



いばら
茨ひより
茨城県公認 Vtuber

今すぐダウンロード



IBRマイエアポートクラブアプリ

検索



*アプリ画像はイメージです。実際とは異なる場合がございます。



茨城空港
IBARAKI AIRPORT

境町

SAKAI TOWN

自動運転バスとSDGs 未来都市

自治体初の自動運転バス

令和二年(二〇二〇年)十一月二十六日、全国初となる自動運転バスの定常運行が始まりました。当初は病院、金融機関、郵便局、スーパーなど日常生活に必要な施設が立ち並ぶ町の中心部を走るおよそ二・五キロメートルの道のりを往復するコースでしたが、順次コースやバス停を新設し、現在では道の駅さかいなどの観光拠点や、境町高速バスターミナルなどの交通結節点にも接続しております。運行するバスはフランスNavya社製の「アルマ」三台で、それぞれ、境町出身のアーティストや「利根川をイメージしたデザイン」をテーマにした公募のデザインでラッピングされた、環境にも優しい電気自動車となっております。また、このバスは、町民や観光客が移動の足として、「横に動くエレベーター」として気軽に利用してもらいたいとの趣旨から、運賃は無料で運行しております。

自然と近未来を体験できるまち

バスの沿線には、道の駅さかいに併設する「さかいサンド」や「茶蔵」、「S i G a l l e r y 肅祭寶美術館」「地場産品研究所 S i l a b」「モンテネグロ会



© Naoki Gaman / JFBF

1 定常運行を開始した自治体初の自動運転バス 2 世界的建築家 隈研吾氏設計による「さかい河岸レストラン「茶蔵」」 3 世界的建築家 隈研吾氏設計による、干し芋カフェ「S-ブランド」 4 常設としては日本初！世界レベルの「境町アーバンスポーツパーク」

こうした自動運転バスの取り組みなどの持続可能なまちづくりが認められ、境町は令和三年(二〇二一年)五月に茨城県内で二番目の「SDGs 未来都市」に認定されました。また、七月には高速バス路線「境一東京駅線」が開業するなど、東京からのお越しも便利になりました。利根川の自然や自動運転バスなど「自然と近未来が体験できるまち」境町へのお越しをお待ちしております。



境町観光協会のゆるキャラ「サカイアチ」

境町は、茨城県の南西部、利根川と江戸川の分岐点に位置することから、古くから江戸と奥州を結ぶ中継地として栄えました。昭和三十年に一町四ヶ村が合併して現在の境町となり、工業団地の造成や大規模店舗の立地、ふれあいの里等の公園整備など順調に発展を遂げてきました。平成二十九年二月には圏央道の茨城県区間が全線開通し、「自然と近未来が体験できるまち」の実現に向けて、スピード感のあるまちづくりを進めています。

INFORMATION



境町へのアクセス

- ・高速バス 東京駅八重洲南口バスターミナル3番のりば「境町高速バスターミナル行き」で約80分
- ・「上野駅」から約50分、特急利用で最短31分

境町役場連絡先

境町企画部地方創生課
〒306-0495 茨城県猿島郡境町391-1
TEL.0280-81-1309

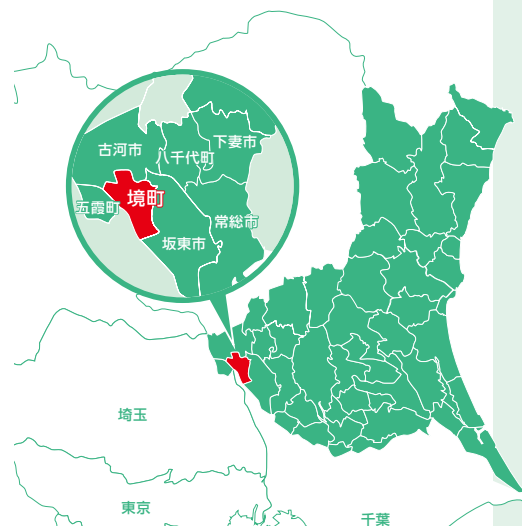



茨城県北ロングトレイル



ハイキングイベントの様子



ヨルダントレイル講演会の様子

令和2年度 開通コース

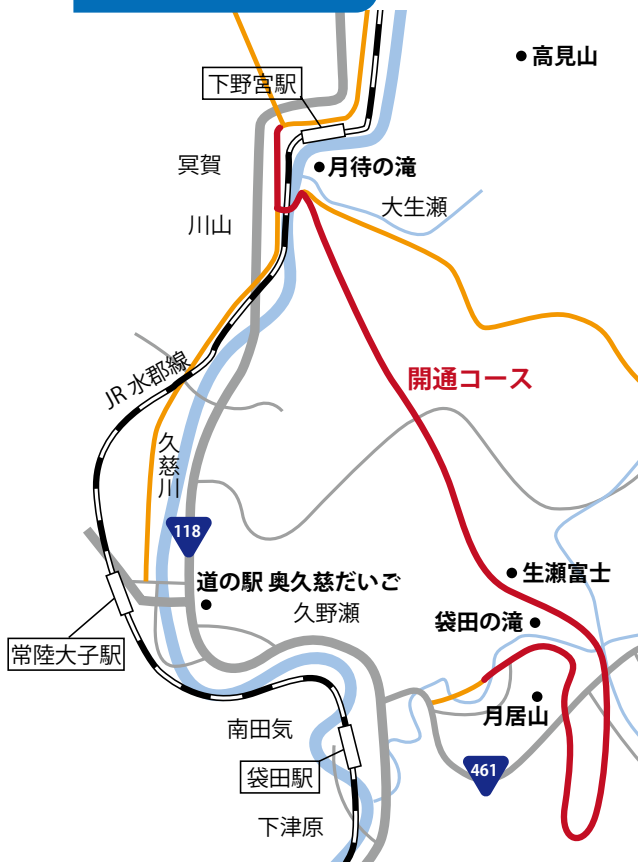

茨城県では、県北6市町（日立市、常陸太田市、高萩市、北茨城市、常陸大宮市、大子町）のハイキング道等をつなぎ、自然や歴史、文化などに触れながら歩く全長約320km（現段階での想定距離）となる「茨城県北ロングトレイル」の整備を推進しており、令和3年3月に大子町の一部コースを先行して開通しました。

現在、開通区間の延伸に向け、引き続き整備を行っています。

また、茨城県北ロングトレイルの魅力発信を目的としたハイキングイベント、公式ホームページからの情報発信などを実施しているほか、令和3年11月には、トレイルの先進事例を学ぶため「ヨルダントレイル」の功労者である駐日ヨルダン大使リーナ・アンナーブ閣下を招聘した講演会を実施しました。

今後も、茨城県北ロングトレイルの情報発信、持続的な発展に向けた取組を行っていきます。

茨城県北ロングトレイル公式HP

開通コースマップやアクセス情報など、詳細な情報を配信していますので、ぜひご覧ください。

<https://kenpokult.com/>



【お問い合わせ】 茨城県政策企画部県北振興局 TEL：029-301-2715



多様な自然と豊富な食資源を活かす いばらきキャンプ

本 県の多様な自然と豊富な食資源を活かした新たな観光振興策として、県では「いばらきキャンプ」事業を推進しています。

全国有数のキャンプ場数を誇り、海・山・川・湖のバラエティーに富んだキャンプが可能な本県では、自然の中に身を置きながらのアクティビティや、茨城ならではの「旬の食材」を使ったキャンプ飯など、1年を通してお楽しみいただけます。

2021年11月6日(土)・7日(日)には、こうした茨城の魅力が



満喫できるキャンプイベント「IBARAKI CAMP AUTUMN FESTA 2021」を開催しました。

メイン会場となった涸沼自然公園キャンプ場(茨城町)には、茨城発のガレージブランド、県産食材を使ったメニューや体験型ブースなど、本県ならではの約40店舗が出展し、お子様連れにもお楽しみいただきました。宿泊・日帰りでも大満足のイベントになりました。



いばらきキャンプ

県公式キャンプ場情報ポータルサイト

『いばらきキャンプ』では、キャンプのイベント情報をはじめ、こだわりでキャンプ場検索もできるので、茨城でキャンプを楽しみたい人に見応えです!! <https://ibaraki-camp.jp/>



アクアワールド茨城県大洗水族館 開館20周年記念事業

令和4年3月に開館20周年を迎えるアクアワールド茨城県大洗水族館では、今年度、新たな魅力を加える記念事業を年間を通じて展開しています。ぜひご来館ください!

躍動するイワシの群泳! 「IWASHI LIFE」

館内最大の「出会いの海の大水槽」において、本県が国内最多の水揚げ量を誇る「イワシ」約1万5千匹の群泳を壮大な音楽と照明で演出する新アトラクション。一日3回、毎日公開中!

国内初! 館内最大のサメ 「シロワニ」繁殖成功!

「サメの飼育種類数日本一」を誇るアクアワールドで、開館から飼育している「シロワニ」に昨年6月、待望の赤ちゃんが誕生! 20周年に花を添える繁殖成功で早くもサメ水槽の人気者に。ぜひ会いに来てください。

オーシャンナイトライブ 「雪月花」

今年度は毎週土曜日18時から、ナイト営業も開催しており、11月からは新たなイルカ・アシカオーシャンライブを公開しています。MCを入れないナイトライブに映像を加え、さらに幻想的に進化したライブは見応えです!

共同企画「ワンピース」BIG WASH島の大冒険!

20周年記念事業のクライマックスは、世界的人気アニメ「ワンピース」との共同企画。海賊団「麦わらの一味」がBIG WASH=大洗に登場。特別版イルカショーやデジタルフォトスポットなど限定企画満載。3月末日までの限定開催、ぜひご家族で!



アクアワールド茨城県大洗水族館

〒311-1301 茨城県東茨城郡大洗町磯浜町8252-3

☎ 029-267-5151 ☎ 9:00~17:00 (最終入場は閉館の1時間前) 夜間の営業日時はホームページをご確認ください。

<http://www.aquaworld-oarai.com/>

| 入場料金 | 個人 | 団体(20名以上) | 年間パスポート |
|----------|--------|-----------|---------|
| 大人 | 2,000円 | 1,600円 | 4,000円 |
| 小・中学生 | 900円 | 700円 | 1,800円 |
| 幼児(3歳以上) | 300円 | 240円 | 600円 |

※学校特割、その他の減免制度もありますので、詳細はお問い合わせください。
※駐車料金無料(約750台収容) ※季節によって時間に変動があります。

茨城のプロスポーツ

茨城ロボッツ

日本トップリーグで奮闘中!

昨シーズン、男子プロバスケットボールBリーグ2部(B2)の茨城ロボッツがリーグ参入5年目にして、悲願のトップリーグ(B1)昇格。現在B1で強豪チームと激闘を繰り広げる。

昨年5月、B1昇格を決定するプレーオフで、残り1分で同点に追いつかれながらも激闘を制し、悲願の昇格を決めたロボッツ。試合後、平尾充庸キャプテンは、「ロボッツに来て本当に良かった。応援があったからこそ接戦をものにできた」と声を震わせて喜び、アリーナ全体が感動の渦に包まれました。



今シーズンは昨年10月に、B1に参戦して開幕しました。強豪ひめくトップリーグのチームを相手に奮闘するも、勝利がなかなか遠い。

世界最高峰のバスケットボールリーグNBAでの日本人選手の活躍や東京オリンピックでの女子バスケの銀メダル獲得と、今、バスケは熱いスポーツ。

本県のプロバスケットチームが、全国の強豪チームと戦っています。会場での熱い応援で勝利を呼び寄せよう!



悲願のB1昇格を果たした瞬間

| 日程 | 会場 | 対戦相手 |
|-----------------|--------------|------|
| 2/5(土)・2/6(日) | アダストリア水戸 | 富山 |
| 3/5(土)・3/6(日) | 京都市体育館 | 京都 |
| 3/9(水) | アダストリア水戸 | 三河 |
| 3/16(水) | アダストリア水戸 | SR渋谷 |
| 3/19(土)・3/20(日) | アダストリア水戸 | 新潟 |
| 3/23(土) | 北海道・北海きたえーる | 北海道 |
| 3/26(土)・3/27(日) | つくばカピオ | SR渋谷 |
| 4/2(土)・4/3(日) | アダストリア水戸 | 千葉J |
| 4/6(水) | 川崎市・とどろきアリーナ | 川崎 |
| 4/9(土)・4/10(日) | 調整中 | 宇都宮 |
| 4/16(土)・4/17(日) | 日立市池の川さくら | 横浜BC |
| 4/20(水) | アダストリア水戸 | 群馬 |
| 4/23(土)・4/24(日) | 北海道・北海きたえーる | 北海道 |
| 4/27(水) | 秋田・CANアリーナ | 秋田 |
| 4/29(金)・4/30(土) | 神奈川・横浜武道館 | 横浜BC |
| 5/7(土)・5/8(日) | 北海道・北海きたえーる | 群馬 |

鹿島アントラーズ

創設30周年を迎えて

当時日本初となる屋根付きサッカー専用スタジアムの建設。0.0001%の奇跡と言われたJリーグ加盟。そして1993年のサントリーステージ優勝から始まり、国内外のメジャータイトル20冠と国内プロフットボールクラブ最高実績をあげ、2021年10月1日、鹿島アントラーズは創設30周年を迎えました。



ホーム最終戦のあと

2021シーズンは、クラブ創設30周年で「3冠」を掲げてスタートしたが無冠が決定。16年度の天皇杯を最後に、5年間国内タイトルを獲得できず、2021年も悔しいシーズンとなりました。

昨年11月のホーム最終戦ではキャプテンの三竿健斗キャプテンが「30周年の節目の年で今年もタイトルを取ることができず、本当に申し訳ない」と挨拶しながらも、タイトルへのこだわりは変えることなく、来季での巻き返しをサポーターに力強く約束してくれました。

来季のタイトル奪取を、みんなで後押ししよう! シーズン開幕は、2月19日(土)。



茨城アストロプラネッツ



独立リーグ、ルートインBCリーグに2019年度から参入。2020ドラフトで初めてNPBのドラフト指名(育成2位)。2021ドラフトでは、2名が指名を受けた(育成1位・3位)。

バルガス投手(元茨城AP)は、東京オリンピックメキシコ代表として、日本を相手に好投、その後オリックスで日本シリーズでも登板と話題満載のアストロプラネッツ。



4月9日[土]
シーズン開幕

[同地区所属チーム]

- ・栃木ゴールデンブレーブス
- ・埼玉武蔵ヒートベアーズ
- ・神奈川フューチャードリームス

茨城県全域を本拠地とし、4月から9月までホーム・ビジターのリーグ戦で熱く戦う。日本プロ野球機構(NPB)等での活躍を夢見る若者のチャレンジを応援してみませんか?

🔍 興味のあるプロスポーツチームを検索して、詳細情報をゲット! 🔍 検索

道の駅かさまがオープン

「**笠**間のゲートウェイ」をコンセプトに、笠間の栗専門のカフェ&ショップをはじめ、地元の食材を使用したメニューが揃うフードコート・レストラン、新鮮な農産物・農産加工品やお土産品が揃う直売所などがあり、お食事やお買い物が楽しめます。

施設内及びメイン駐車場はフリーwi-fi完備。シェアサイクルステーションやキャンピングカーサイトをはじめ、かさま観光周遊バスの停留所もあり、道の駅から笠間市街へのアクセスも良好です。また、笠間焼の手洗いボウルや陶壁、稲田御影石の大きなモニュメントや栗をモチーフにした車止めなど、施設の所々に笠間らしさがちりばめられています。

道の駅かさまから笠間の様々な場所・モノ・コトへとつながっていただけるような、笠間の新たな玄関口となっております。



道の駅かさま

笠間市手越 22 番地 1 ☎ 0296-71-5355

🕒 直売所 9:00~18:00、フードコート・レストラン 11:00~18:00 ※一部 10:00 開店 🚰 無休

道の駅「奥久慈だいが」が「防災道の駅」として 重点支援対象 39 駅に選定されました！

道の駅「奥久慈だいが」は、国道 118 号と国道 461 号の交差する交通の要衝に位置しており、平成 10 年の開業以来、ドライバーの皆さまの休憩場所、そして大子町の観光拠点として多くのお客様にご利用いただいております。



昨年 5 月に、開業以来初となる大規模リニューアル工事が完了し、売店やレストランの改装に加え、サイクルツーリズムの拠点となる「奥久慈サイクルステーション」を館内に新設し、好評をいただいております。

国土交通省は、都道府県の地域防災計画等で広域的な防災拠点

に位置づけられている道の駅について、その役割を果たすための重点支援を行なうとしており、令和 3 年 6 月 11 日に、全国の道の駅の中から道の駅「奥久慈だいが」を含む 39 駅を「防災道の駅」として選定しました。「防災道の駅」は建物の耐震化、無停電化、通信や水の確保などの機能を有した地域防災の拠点であるほか、災害時には、より広域的な防災の拠点として緊急物資等の基地機能や自衛隊等の救援活動の拠点となる防災機能を有する必要があるため道の駅「奥久慈だいが」では今後「防災道の駅」としての機能整備・強化を実施していくこととなります。





茨城県は県政150周年を迎えました

茨城県は、明治4(1871)年7月の廃藩置県後、同年11月の府県の統廃合により初めて誕生し、その後、新治県・印旛県との統廃合を経て、明治8(1875)年5月に、ほぼ現在の形となりました。

海・山・大地に囲まれた豊かな自然環境、その中ではぐくまれた多彩で豊富な食材、歴史や文化に富んだ多様で特色ある地域の魅力などを活かしながら、学術研究機関の集積や陸・海・空の広域交通ネットワークなど、充実した社会資本

を獲得し、これまで歩みを進めてきました。

その過程は決して平坦なものではなく、第2次世界大戦や東日本大震災など、数々の困難に見舞われましたが、県民一丸となりそれらを乗り越え、昨年(2023)の11月13日(県民の日)に、茨城県が誕生してから150周年を迎えました。

この節目に、本県が積み重ねてきた歴史や先人の偉業を振り返ることで、地域の魅力を再発見する契機としていただきたいと思います。

| 令和 | 平成 | 昭和 | 大正 | 明治 | 元号 |
|------|------|------|------|------|----|
| 3年 | 3年 | 3年 | 3年 | 4年 | 4年 |
| 2021 | 1998 | 1958 | 1914 | 1871 | 西暦 |

茨城県の主な出来事

県の統廃合により、茨城県・新治県・印旛県が誕生
茨城県庁を弘道館に開設
茨城県、新治県などが合併し、現在の茨城県が誕生
第一回県会議員選挙が行われ、県会が開設
最初の県庁舎が建てられる
日本鉄道東北線、大宮―宇都宮間が開通。古河駅設置
水戸に市制施行。町村合併により1市40町335村となる
水戸―東京間(小山経由) 電信線開通
県会議事堂が完成
日立鉱山開業
水戸に電灯がともる
水戸市・結城町・古河町・下館町に電話開通
日立鉱山の大煙突完成、翌年稼働
県庁舎竣工(旧本庁舎・現三の丸庁舎)
初の県知事選挙、戦後初の県議会議員選挙
水戸・日立・土浦・古河各市の小学校で完全給食実施
日本初の原子の火がともる。国内1号炉
市町村合併により、県下92市町村(16市39町37村)となる
日立港、貿易港となる
鹿島港開港
高秋成礦形鑛業所を閉山し、常磐炭田が終息
米軍水戸対地射撃場返還
茨城国体開催・全国身体障害者スポーツ大会開催
科学万博つくば'85開幕
大洗―苫小牧・室蘭間のカーフェリー就航
常磐自動車道県内区間開通
国営ひたち海浜公園一部開園
第6回世界湖沼会議霞ヶ浦'95開催
常陸那珂港供用開始
2002 FIFAワールドカップ(TM) 茨城開催
つくばエクスプレス開業
平成の大合併により44市町村(32市10町2村)となる
茨城空港開港
東日本大震災
北関東自動車道全線開通
G7 茨城・つくば科学技術大臣会合開催
首都圏中央連絡自動車道(圏央道)、茨城県区間が全線開通
第17回世界湖沼会議(いばらき霞ヶ浦2018) 開催
G20 茨城つくば貿易・デジタル経済大臣会合開催
第74回国民体育大会(いきいき茨城ゆめ国体2019) 開催
つくば霞ヶ浦りんりんロードがナショナルサイクルートに認定
東京2020オリンピックサッカー競技開催(茨城カシマスタジアム)



科学万博つくば'85開幕 (昭和60年)



日立鉱山の工場群 (明治38年)



結城紬の機織り (明治40年)



鹿島港開港祭 (昭和44年)



茨城空港開港 (平成22年)



いきいき茨城ゆめ国体開催 (令和元年)

“知る”とちょっと好きになる

いばらきの魅力や歴史が
楽しみながらわかる WEB サイトを集めました。



茨城の先人たち
橋山大観や岡倉天心など本県ゆかりの人物について、その功績や生き方を紹介しています。



いばらきっ子郷土検定
自然や観光、農林・水産など本県の郷土に関する問題をお楽しみいただけます。



なつかしいいばらき
200本を超える懐かしいニュース映像や記録映画を公開しています。



茨城の民話
未来の子どもたちに語り継ぎたい民話を紹介しています。



いばらきの伝統文化
お祭りや伝統的な工芸技術などの伝統文化を紹介しています。



いばらきの 先人たち

日本陶芸界の巨匠

いたや はざん 板谷 波山

筑西市



写真提供：しもだて美術館

板谷波山は、真壁郡下館町（筑西市）の商家であった板谷家の三男として生まれました。母のしつけはたいへん厳しく、「人の嫌がる仕事は、家のものがやりなさい。便所の掃除はおまえがしなさい。」と言われ、毎日掃除をし、冬でも冷たい水を使ってぞうきんがけをしました。そのため、波山は小さい時から、どんなに苦しいことにも負けない強い心を持つことができました。

小さいころから軍人にあこがれていた波山は、小学校卒業後、東京に出て軍人を目指しました。しかし、

陸軍士官学校の体格検査に不合格となり、軍人になることはあきらめました。

（軍人になってお国のために尽くすことができないならば、自分の力でできることで尽くそう。）

そこで、小さいころから得意だった絵を描くために絵画塾に入り、その後もっと専門の勉強をするため、東京美術学校（東京芸術大学）の彫刻科に入りました。そのころの校長は、岡倉天心でした。天心は波山に「日本に昔からある美術は、世界の模範である。美術は、独創的なものでなければならぬ。」と熱く語りました。波山の心は美術に対する期待でふくらみ、美術に生きがいを感じていきました。

美術学校卒業後、先輩にさそわれて、石川県立工業学校の教師となった波山は、そこで焼きものの研究に打ち込みました。名の知れた焼きものの産地に出かけては、

本場の焼きものを自分の手でたしかめ、新しい釉薬や技術を考え出しました。

（自分の窯で焼きものがしたい。粘土をこね、ろくろを引き、窯焼きを自分の手でしたい。）

波山は独立を考え、勤めていた工業学校を辞めて東京に戻りました。しかし、東京に戻っても住む家がなく、生活は貧しさのどん底でした。着物はお金が変わり、米もみそもなくなくなってしまつと、うどん粉を丸めたものを煮て食べました。一日に一食しか食べられない日も続きました。そんな波山に対して、周囲の人は、家族のことも考えるようにと忠告しましたが、「どんなことがあっても、この決心は変えない。」と東京の田端（東京都北区田端）に夫婦で少しずつ窯を作り上げていきました。

できあがった窯はとても大きく、薪もたくさん必要でした。途中で薪が足りなくなると、家の雨戸や板な

ど薪になるものは何でも燃やしました。そうしてできた作品は、とてもすばらしいものができ、ついに内国勸業博覧会に入賞し、その後、全国窯業大会では一等賞を取りました。大正三年（一九一四）に東京大正博覧会に出品した「彩磁花瓶」は、宮内省（宮内庁）が買い上げるほど見事な作品でした。

波山には、陶芸の先生がいたわけではありません。焼きものの産地を訪ねて、自分一人の力で研究し、苦労を重ねながら制作に打ち込んだ努力の人でした。また、少しでもきつなどの欠点があるとたたき割ってしまうほど作品に対してとても厳しい態度を貫きました。

波山は、制作の合間によく郷里を訪れ、高齢者には自作の「鳩杖」を贈って、長寿を祝い、戦没者の遺族には自作の「香炉」や「観音像」を贈り、霊を慰めました。まさに、陶芸一筋の一生でした。

葆光青磁唐花彫紋花瓶
写真提供：しもだて美術館





茨城県全域

茨城の地酒と酒蔵



豊かな土壌、清らかな河川に育まれた本県で盛んな酒造り。関東地方最多の四十ほどの酒蔵が、久慈川、那珂川、筑波山、鬼怒川、利根川の五水系を生かし、伝統の味を守り続けている。近年、各鑑評会や品評会で最高賞を受賞する酒蔵が出てきており、茨城の地酒の認知度は徐々に高まっている。

県が開発した酒造好適米「ひたち錦」と、県産の酵母、水だけを使い、それぞれの酒蔵が技と個性を競い合う純茨城の日本酒「ピュア茨城」は、県内外で高い支持を集める。

また、県酒造組合は、地元杜氏の育成と、県産日本酒の品質向上、ブランド強化を目的とし、二〇一九年度に「常陸杜氏」認証制度を設立。二〇二〇年度までに六人を認定した。

自治体では「乾杯条例」を制定し、地酒などによる乾杯を奨励。県内では二〇一三年度から笠間市を皮切りに、現在十二市町において制定され、地酒の普及を後押しする。

さらに、海外における日本食文化への関心の高まりとともに、日本酒が注目されている。茨城県の清酒輸出量も増えており、輸出に取り組み県内酒蔵は全体の半数を超えている。

おうちで楽しむ茨城の地酒

関東屈指の酒どころ茨城より27酒蔵・30銘柄を堪能。

「いばらき地酒めぐり～飲み比べセット」好評発売中！



300ml (小瓶) × 5本 6シリーズ

IBARAKIsense (PayPayモール) 4,600円 (税込・送料込)

IBARAKIsense、水戸京成百貨店(本店・つくば店・日立店) 3,280円 (税込)

豊かな
大自然が育てた
茨城の地酒。





豊かな自然に育まれた食材の宝庫・茨城県。
そんな茨城の食材を使ったお店や、茨城出身の方が営むお店をご紹介します。

第9回 麺やそめいよしの

看板メニュー

味玉しょうゆ
らーめん



水戸市出身の店主が激戦区・神田でつくる
女性も子どもも食べやすいラーメン

今回ご紹介するのは、水戸市出身の天津直人さんが営むラーメン店「麺やそめいよしの」です。神田駅から神田西口通り沿いに5分程歩くと、黒字にピンクの文字が印象的なお店ののぼりと、「いばらき地鶏 奥久慈しゃも」ののぼりが見えてきます。店内に入ると目を引くのが壁に描かれた桜の模様。店名の「そめいよしの」は、天津さんが修行していた西荻窪のラーメン店「麵素房さくら」の師匠からもらった名前、花言葉が「独立」「優れた女性」であることから、「女性が活躍する街・神田で、女性が一人でも入りやすいお店にしたい」というコンセプトでオープンしました。

「安心・安全で毎日食べられるラーメン」をモットーに、国産食材を使用し、添加物や化学調味料を使用せず、子どもにも安心して食べさせられるメニューを提供しています。また、「茨城出身であるからには、地元の食材を使いたい」と奥久慈しゃもを始め、県産豚のローズポークなど県産品も随所に使用。



看板メニューの「味玉しょうゆらーめん」は飽きの来ないあっさりとした味わいが特徴で、ラーメンは「しょうゆ」の他に「しお」、つけめんや、まぜそば（ディナー限定）といったメニューも並びます。また、都内には他に西荻窪店もあります。

「いつかは茨城に支店を出して、『激戦区・神田で成功して帰ってきたよ』と言いたい」と夢を描く天津さんのつくるラーメンをぜひ味わってみてはいかがでしょうか。



麺やそめいよしの 神田店

東京都千代田区内神田1-18-2
miwaビルディング1F
☎ 03-5577-6466
🕒 11:00～15:00、17:00～15:00（平日）
11:00～15:00（土曜）
🗓 日曜・祝日 🍷 カウンター席9席、4人掛けテーブル席3席



※新型コロナウイルス感染症の影響により営業時間・定休日等が記載と異なる場合があります。

茨城県人会連合会 入会のお誘い

茨城県人会連合会では、随時、会員の募集を行っております。

会員の資格は、茨城県に関連する法人、団体、個人で、東京都及びその近郊に所在、在住していること、そして「郷土の名誉を尊重し、郷土愛精神を基調として会員相互の親睦をはかる」といった本会の趣旨に賛同いただける方となります。

年会費は、法人会員が「一口5万円」以上で、個人会員は「一人5千円（ただし、学生及び20歳以下の会員は無料）」です。連合会では、総会・懇談会や新年賀詞交歓会、県産品の配布、郷土の情報提供及び会報の発行などの事業を行っています。また、既に入会されている会員の方で、茨城県の出身者や関係企業などをご存知の方は、是非お誘いくださいようお願いいたします。

入会ご希望の方は、下記「入会申込書」にご記入の上、事務局までお送りください。（入会申込書は事務局にもございます。）

寄稿のお願い

会員の皆様からの投稿をお待ちしております。

県人会の活動状況や近況、身近な茨城に関わる事柄、または郷土に対する思いなど、どのようなものでも結構です。事務局まで是非お寄せください。

わが茨城 ROSE

令和4年1月20日発行（第117号）

発行人 鈴木 正誠

発行所 茨城県人会連合会

東京都千代田区平河町2-6-3

（都道府県会館9階茨城県営業

戦略部東京渉外局行政課内）

電話 03-5212-9088

FAX 03-5212-9089

【個人会員入会申込書】

住所：〒

電話

フリガナ

氏名：

職業：

社名

役職

勤務先：〒

所在地

電話

生年月日：

出身地：

趣味：

私は、茨城県人会連合会個人会員として入会したいので、申し込みます。

令和 年 月 日

茨城県人会連合会会長殿

申込者氏名

紹介者氏名

※記載いただいた個人情報は、会員データベース作成、各種ご案内の発送、会員に配布する会員名簿の作成など、当会の事業の実施のみに使用させていただきます。

地域のために 未来のために

筑波銀行は、より充実した金融サービスのために。
そして、もっと豊かな日々の暮らしのために。
地域エリアの皆様とともに、未来に向かって力強く
前進いたします。



筑波銀行はSDGs推進プロジェクト『あゆみ』に取り組んでいます。



<https://www.tsukubabank.co.jp>

筑波銀行

検索する



筑波銀行

ずっと 地域とともに



<https://ibarakinews.jp>

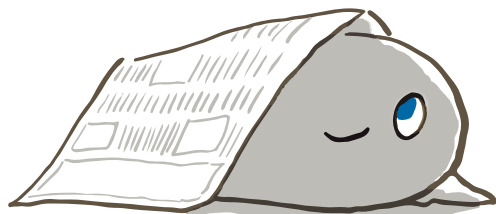

文字まんじゅう

茨城新聞
マスコットキャラクター

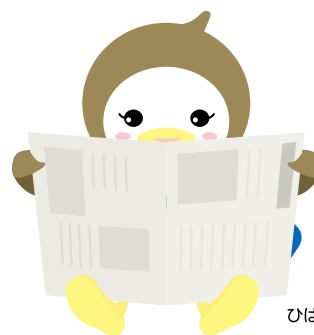

ひばぶん

 茨城新聞社

本社 茨城県水戸市笠原町 978-25 茨城県開発公社ビル
東京支社 東京都中央区八丁堀 3-25-10 JR 八丁堀ビル 2F
大阪支社 大阪市北区曽根崎新地 2-1-15 長滝ビル 3F-32

TEL 029(239)3001(代)
TEL 03(3552)0505
TEL 06(6344)4605

わが茨城 ROSE

令和四年（二〇二二年）一月二十日発行
発行者 鈴木正誠

発行所
茨城県人会連合会 東京都千代田区平河町二一六―三
都道府県会館九階茨城県営業戦略部
東京渉外局行政課内

TEL
FAX
〇三（五二二二）九〇八八
〇三（五二二二）九〇八九



CHANGE FOR THE FUTURE!

常陽銀行は地域金融機関として、
お客様のため、地域のために何ができるのか、
懸命に考え実践してまいります。

