

消 防 防 災 年 報

令 和 元 年



はじめに

本県の消防は、地域社会に密着した防災機関として、数多くの消防関係者のたゆまぬ御尽力により、着実に組織の強化、施設装備等の充実強化が図られ、火災予防、救急救助はもとより、自然災害への対応など広範囲にわたり、県民の安心・安全の確保に大きな役割を果たしてきました。

さて、近年の災害は大規模化・激甚化する傾向にあります。昨年を顧みますと、令和元年東日本台風をはじめとする幾多の自然災害や、多くの犠牲者を出した京都市伏見区の爆発火災など、社会的影響が大きい火災が相次いで発生しました。

このように、いつ、どこで、どのような災害が起こるかわからない中、地域住民の防火・防災に対する関心と消防への期待は一層高まっており、地域防災力の充実強化が益々重要となっております。

県といたしましては、今後とも、消防団員の士気の高揚や処遇改善、若者や女性の入団促進などにより、消防団の充実強化に努めてまいりますとともに、常備消防の消防力の強化に向けた取組を引き続き支援してまいります。

併せて、災害時の被害を最小限にとどめるためには、自分の身は自分で守る「自助」や、地域で助け合う「共助」が大変重要でありますので、住民の避難力強化に向けた取組みや、自主防災組織の結成を促進し、地域防災力の充実強化に努めてまいります。

本書は、本県における消防体制及び救急や予防・警防業務等の活動状況、火災をはじめとする各種災害の発生状況、本県防災対策の現況などについて、県内市町村及び消防防災関係機関からの報告に基づいて取りまとめたものです。

関係機関並びに県民の皆様方におかれましては、火災予防や防災対策の推進に御活用いただければ幸いです。

令和2年4月

茨城県防災・危機管理部消防安全課長

井上 高雄

目 次

第1 消防行政の現況

1 消防体制	1
(1) 消防組織	1
ア 常備消防機関	1
(ア) 常備化の推移	1
(イ) 消防相互応援協定	4
(ウ) いばらき消防指令センター	4
(エ) 市町村消防の広域化の推進	4
イ 消防団	6
(2) 消防施設	6
ア 消防機械	6
イ 消防水利	7
ウ 消防通信施設	8
(ア) 火災報知専用電話	8
(イ) 消防通信網等	8
(3) 消防財政	8
ア 市町村の消防費	8
(ア) 消防費の決算状況	8
(イ) 一世帯当たり及び住民一人当りの消防費	8
イ 市町村消防費の財源	9
2 火災予防	10
(1) 火災予防運動	10
ア 全国火災予防運動	10
(ア) 春季全国火災予防運動	10
(イ) 秋季全国火災予防運動	10
(ウ) 全国山火事予防運動	11
(エ) 車両火災予防運動	11
イ 文化財防火デー	11
(2) 民間防災組織等	11
ア 女性防火・防災クラブ	11
イ 少年消防クラブ	11
ウ 幼年消防クラブ	11
(3) 防火管理制度	13
ア 防火管理者	13
イ 統括防火管理者	15

(4) 消防用設備等	15
ア 防火対象物	17
イ 消防用設備等の設置の状況	17
(7) 消防用設備等の設置検査の状況	18
(4) 消防用設備等の点検報告の状況	18
ウ 防災物品の使用状況	20
エ 予防査察及び措置命令の現況	21
オ 消防同意の現況	21
カ 消防設備士試験	22
キ 消防設備士講習	22
ク 防火対象物定期点検報告制度の現況	23
(5) 高層建築物の火災予防対策	23
3 危険物施設等における災害対策	25
(1) 危険物とその規制の概要	25
(2) 危険物行政の現況	25
ア 危険物施設	25
(7) 危険物施設の数	25
(4) 危険物施設の規模別構成	26
イ 危険物取扱者試験	26
ウ 危険物取扱者保安講習	27
エ 自衛消防組織等を設ける事業所	28
オ 仮貯蔵・仮取扱いの承認	28
カ 仮使用の承認	28
キ 予防査察及び措置命令等の実態	29
4 救急体制	31
(1) 実施状況	31
ア 概要	31
イ 事故種別出場件数	31
ウ 傷病程度別搬送人員	31
エ 急病に係る疾病分類項目別搬送人員	32
オ 現場到着所要時間	32
カ 収容所要時間	32
キ 転送	33
ク 救急隊員の行った応急処置等の状況	33
(2) 実施体制	35
ア 救急業務実施市町村数	35
イ 救急隊数及び救急隊員数	35
ウ 救急自動車数	35

(3) メディカルコントロール体制	35
ア 茨城県救急業務高度化推進協議会	35
イ 地区協議会	36
ウ 茨城県メディカルコントロール協議会連絡会	36
(4) 救急医療体制	37
(5) 一般市民に対する応急手当の普及啓発	37
(6) 高速自動車国道等における救急業務	38
5 救助体制	42
(1) 活動状況	42
ア 概要	42
イ 火災時における救助活動	42
ウ 火災以外の災害時における救助活動	42
(2) 活動体制	43
6 教育訓練体制	45
(1) 消防大学校における教育訓練	45
(2) 県立消防学校における教育訓練	45
ア 消防職員	45
イ 消防団員	45
(3) 県立消防学校の組織・施設等	47
ア 組織	47
イ 施設等	47
(4) その他	47
ア 消防ポンプ操法競技大会の実施	47
イ 消防救助技術大会の実施	47
7 消防職団員の活動	48
(1) 活動状況	48
(2) 公務災害の状況	48
(3) 勤務条件	49
ア 消防職員	49
(ア) 給与及び手当等	49
(イ) 公務災害補償	49
イ 消防団員	51
(ア) 報酬・出動手当	51
(イ) 公務災害補償	51
(ウ) 福祉事業	52
(エ) 自動車等損害見舞金事業	52
(オ) 退職報償金	53
(4) 国の消防表彰等	54

ア 叙 位	54
イ 叙 勲	54
ウ 褒 章	54
エ 閣議決定に基づく表彰	54
(7) 安全功労者	54
(1) 消防功労者	54
オ 消防表彰規程に基づく表彰	55
(7) 随時表彰	55
(1) 定例表彰	55
カ 賞じゅつ金及び報償金	55
キ 退職消防団員報償	55
(5) 県の消防表彰等	56
ア 消防表彰規程に基づく表彰	56
(7) 随時表彰	56
(1) 定例表彰	56
イ 賞じゅつ金及び報償金	57
ウ 退職消防団員報償	57

第2 火災等の災害の現況

1 火 災	58
(1) 出火件数	59
ア 火災種別	59
イ 四季別	60
ウ 出火率	61
エ 覚知方法及び初期消火器具使用状況	61
(2) 損害額	62
(3) 死傷者	62
ア 月別死傷者数	63
イ 時間帯別死者数	63
ウ 死因別	63
エ 火災種別死傷者数	64
オ 性別, 年齢別死傷者数	64
(4) 出火原因	64
ア 発火源別	64
イ 着火物別	65
(5) 火災種別	66
ア 建物火災	66
イ 林野火災	68

ウ	車両火災	68
エ	船舶火災, 航空機火災	68
(6)	危険物施設の火災等	68
(7)	林野火災対策	70
ア	広域的消防体制の確立	70
イ	空中消火資機材等の整備	70
ウ	空中消火体制の整備	70
2	風水害等	71
(1)	風水害	71
(2)	地震	72
(3)	津波	72
3	石油コンビナート災害	74
4	ガス災害	74

第3 防災体制

1	防災体制	76
(1)	防災組織	76
ア	防災会議	76
(ア)	県	76
(イ)	市町村	76
イ	災害対策本部	76
ウ	地域の自主防災組織	76
(2)	防災計画の整備	79
(3)	防災訓練の実施	80
2	消防防災通信ネットワーク	84
(1)	消防防災無線	84
(2)	都道府県防災行政無線	84
(3)	市町村防災行政無線	84
ア	消防救急無線	84
イ	市町村防災行政無線	87
(4)	防災相互通信用無線	89
3	風水害対策	101
(1)	災害危険箇所の把握	101
(2)	広報活動	101
(3)	避難勧告等の判断基準の見直しについて	101
4	震災対策	102
(1)	防災対策	102
ア	自主防災組織の育成・強化	103

イ	震災に関する知識の普及	103
ウ	地震情報の収集・伝達	103
(2)	地震対策の強化	104
ア	県民への啓発普及事業と自主防災組織結成促進	104
イ	総合防災訓練の実施	104
ウ	第5次地震防災緊急事業五箇年計画の策定	104
5	石油コンビナート災害対策	105
(1)	防災対策	105
(2)	石油コンビナート等災害防止法の施行	105
(3)	鹿島臨海地域特別防災区域の状況	105
ア	特別防災区域の指定	105
イ	特定事業所の立地状況	105
(4)	特別防災区域の防災体制	106
ア	石油コンビナート等防災本部	106
イ	消防本部等	106
ウ	自衛防災組織	106
エ	共同防災組織及び特別防災区域協議会	106
(5)	特定防災施設及び防災資機材等の整備状況	107
(6)	事業所のレイアウト規制	107
ア	対象事業所の実態	108
イ	第一種事業所の新設等の状況	108
(7)	防災実態調査の実施	108
(8)	化学消火薬剤の備蓄	108
6	原子力防災対策	110
(1)	防災対策の現状	110
(2)	原災法対象事業所及び原子力災害対策重点区域	111
7	防災ヘリコプターの体制	112
(1)	導入の目的	112
(2)	管理運営システム	112
(3)	運航体制	112
(4)	防災航空隊の主な活動	112
(5)	防災ヘリコプターの機種及び主な装備品	113
(6)	運航実績表	114

統計表

第1表	市町村消防の現況	115
第2表	消防本部別消防力	116
第3表	消防水利	122
第4表	消防職員の状況	126
第5表	消防団員の状況	128
第6表	消防団員の退職新任状況	132
第7表	消防機関の出動状況	136
第8表	消防費性質別歳出決算額	142
第9表	消防団員階級別年額報酬額・出勤手当	146
第10表	火災損害状況表	148
第11表	出火原因発火源別出火件数	152
第12表	損害額5千万円以上の火災	154
第13表	消防設備士試験実施状況	156
第14表	危険物取扱者試験実施状況	158
第15表	危険物施設数（完成検査済証交付施設）	160
第16表	防火対象物数	162
第17表	救急体制	166
第18表	救急出場件数	168
第19表	救急搬送人員	169
第20表	救急転送回数別及び年齢区分別搬送人員	170
第21表	救急収容所要時間別搬送人員	172
第22表	事故種別傷病程度別搬送人員	174
第23表	救急隊員の行った応急処置件数	178
第24表	自主防災組織の現況	187
第25表	鹿島臨海地区特別防災区域の特定事業所の状況	190
第26表	鹿島臨海地区特別防災区域の特定事業所等の防災資機材等の状況	192

参考

第1表	過去の主な風水害（昭和以降）	197
第2表	過去の主な地震被害	204
第3表	過去の主な津波被害	208
第4表	過去の大火	212
第5表	消防本部・署・出張所所在地	217
	茨城県の消防本部の状況	223

第1 消防行政の現況

第1 消防行政の現況

1 消防体制

(1) 消防組織

ア 常備消防機関

平成31年4月1日現在の状況は、第1表のとおり消防本部24、消防署65、出張所61で、消防吏員数は4,442人になっている。

第1表 市町村の消防機関の現況

区 分		31.4.1 現在	30.4.1 現在	増 減 数	
消 防 本 部	消 防 本 部	24	24	—	
	内 訳	市	14	14	—
		町・村	3	3	—
		一部事務組合	7	7	—
	消 防 署	65	65	—	
	出 張 所	61	61	—	
	消 防 吏 員	4,442	4,453	-11	
消 防 団	消 防 団	44	44	—	
	分 団	1,033	1,034	-1	
	消 防 団 員 数	22,511	22,967	-456	

過去における消防機関の推移は第2表のとおりである。消防団員においては、減少の傾向にある。

第2表 本部・署及び消防職・団員数

各年. 4. 1 現在

区分 \ 年	S43	S53	H元	H27	H28	H29	H30	H31
消 防 本 部	18	26	29	24	24	24	24	24
消 防 署	18	43	56	65	65	65	65	65
出 張 所	10	39	58	64	62	61	61	61
消 防 吏 員	707	2,597	3,229	4,370	4,388	4,391	4,453	4,442
消 防 団 員	41,544	31,706	28,091	23,632	23,441	23,286	22,967	22,511

(ア) 常備化の推移

現在の市町村における消防体制としては、災害等による被害を最小限にとどめるためには、災害の早期覚知、早期出動、予防行政の充実強化などが重要であり、警防業務、予防業務、救急業務等の消防・救急活動を効率的に行うための常備体制が望まれている。

昭和38年4月、消防組織法の一部改正により、消防本部及び消防署を設置すべき市町村が政令で指定されることになり、昭和46年6月には、常備化の一層の推進を図るため、消防本部及び消防署の設置を義務付けるとともに、町村については、自治大臣が当該町村の人口・態様・気象条件等を考慮して指定することとされた。

本県における常備化も、第3表のとおり、平成11年4月現在における市町村数は85（単独15市町村・組合方式設置13市町村・委託方式6町村）となり、常備化率100%を達成した。

第3表 消防常備化の推移

各年. 4. 1現在

区分		年	S53	H元	H11	H27	H28	H29	H30	H31
茨 城 県	設置 市町村数	単独設置	15	16	15	17	17	17	17	17
		組合方式設置	(11)62	(13)64	(13)64	(7)26	(7)26	(7)26	(7)26	(7)26
		委託方式設置	—	1	6	1	1	1	1	1
	計(A)	77	81	85	44	44	44	44	44	
市町村総数(B)			92	88	85	44	44	44	44	44
	常備化率(A)/(B)(%)		83.7	92	100	100	100	100	100	100
全国	設置市町村総数(C)		2,714	2,997	3,145	1,688	1,690	1,690	1,690	1,690
	市町村総数(D)		3,256	3,246	3,229	1,718	1,718	1,718	1,719	1,719
	常備化率(C)/(D)(%)		83.4	92.3	97.4	98.2	98.3	98.3	98.3	98.3

(注) 組合方式設置欄の()は組合数

平成31年4月1日現在における各消防本部の現況は、第4表のとおりである。

第4表 消防本部の現況

平成31. 4. 1現在

消防本部の名称	構成市町村名	設立年月	署所数		吏員数
			署	所	
水戸市	単独(城里町委託)	S25. 5	2	9	341
日立市	単独	S25. 6	4	5	293
土浦市	単独	S30. 4	4	1	182
石岡市	単独	S24. 12	2	3	133
常陸太田市	単独	S40. 3	2	2	88
高萩市	単独	S40. 4	1	—	60
北茨城市	単独	S43. 4	1	—	83
笠間市	単独	H18. 3	3	—	129
取手市	単独	S43. 4	4	1	169
つくば市	単独	S49. 4	3	5	320
常陸大宮市	単独	S48. 4	2	—	80
那珂市	単独	H17. 1	2	—	97

消防本部の名称	構成市町村名	設立年月	署所数		吏員数
			署	所	
かすみがうら市	単独	H18. 2	2	—	86
小美玉市	単独	H18. 3	3	—	107
茨城町	単独	S47. 10	1	—	51
大洗町	単独	S52. 4	1	—	46
大子町	単独	S44. 4	1	—	43
茨城西南地方 広域市町村圏事務組合	古河市・下妻市・坂東市・常総市（旧： 石下町）・八千代町・五霞町・境町（3市 4町）	S49. 4	4	14	450
筑西広域市町村圏事務組合	結城市・筑西市・桜川市（3市）	S48. 4	3	7	296
常総地方広域 市町村圏事務組合	常総市（旧：水海道市）・守谷市 つくばみらい市（3市）	S52. 4	3	5	261
鹿行広域事務組合	潮来市・行方市・銚田市（3市）	S50. 4	3	4	216
稲敷広域	龍ヶ崎市・牛久市・稲敷市・美浦村・河 内町・阿見町・利根町（3市3町1村）	S50. 4	5	4	393
鹿島地方事務組合	鹿嶋市・神栖市（2市）	H21. 4	5	1	295
ひたちなか・東海広域 事務組合	ひたちなか市・東海村（1市1村）	H24. 4	4	—	223
計	単独 17（14市3町）（委託1町） 組合 7（18市6町2村）		65	61	4,442

平成31年4月1日現在の本県の消防一部事務組合は、第5表のとおり7組合で26市町村による構成となっており、常備化市町村数の59.0%となっている。

第5表 消防組合等の推移

各年、4. 1現在

年	組合数	構成市町村数 (A)	常備化市町村数 (B)	(B)に対する(A)の割合 (C)
16	12	61	83	73.5
17	10	44	62	71.0
18	7	24	44	54.5
19	7	24	44	54.5
20	6	23	44	52.3
21	6	23	44	52.3
22	6	23	44	52.3
23	6	23	44	52.3
24	7	25	44	56.8
25	7	25	44	56.8
26	7	25	44	56.8
27	7	26	44	59.0
28	7	26	44	59.0
29	7	26	44	59.0
30	7	26	44	59.0
31	7	26	44	59.0

(イ) 消防相互応援協定

市町村が消防の責任を有するのは、当該市町村の区域内とされている。しかし、災害は一市町村のみにとどまるとは限らず、他市町村にまたがって発生する場合もあり、また、地震、大火、風水害、石油コンビナート等の大規模な災害は、個々の市町村の消防力のみでは対処できない場合が多い。

このような場合には、被害を最小限にとどめるため、市町村は密接な連携のもとに相互に協力応援し、災害に対処する必要がある。

このため消防組織法は、第 39 条第 1 項において「市町村は、必要に応じ、消防に関し相互に応援するように努めなければならない。」と規定し、市町村間における相互応援の努力義務を課するとともに、同条第 2 項において「市町村長は、消防の相互応援に関して協定することができる。」と定めている。

県下の相互応援協定は、全市町村が締結しているほか、常磐自動車道をはじめとした県内高速自動車道等の沿線市町村間、県境の県内市町村と県外市町村間などで締結されている。

(ウ) いばらき消防指令センター

県内 20 消防本部 33 市町の区域内からの 119 番通報を受け付け、消防署所へ出動指令を行う「いばらき消防指令センター」が水戸市役所内原庁舎内に設置され、平成 28 年 6 月 1 日から本格稼働した。

20 消防本部が消防指令業務を共同で運用することにより、災害情報等が指令センターに集約されるとともに、それらの情報が各消防本部間で速やかに共有されるため、より迅速で的確な消防・救急業務を行うことが可能になった。

(エ) 市町村消防の広域化の推進

本県は、「茨城県消防広域化推進計画」を策定し、市町村消防の広域化を推進している。

【計画の策定及び改正の経緯】

年 月	経 緯
平成 18 年 6 月	○「消防組織法の一部を改正する法律」公布・施行
平成 18 年 7 月	○「市町村の消防の広域化に関する基本指針」告示（消防庁） ・消防本部の規模の目標は、概ね 30 万人以上とすること。 ・平成 24 年度末までを目途に広域化を実現。
平成 20 年 3 月	○「茨城県消防広域化推進計画」策定（県）
平成 25 年 4 月	○「市町村の消防広域化に関する基本指針」の一部改正（消防庁） ・消防の広域化の期限を平成 30 年 4 月 1 日まで延長。 ・消防本部の規模の目標を、「概ね 30 万以上」から、地域の実情を十分考慮することへ変更。 ・国及び都道府県の支援を集中的に実施する「消防広域化重点地域」の枠組みを創設。 【消防広域化重点地域の指定の対象となる地域】 ①今後、十分な消防防災体制が確保できないおそれがある市町村を含む地域 ②広域化の気運が高い地域
平成 27 年 6 月	○「茨城県消防広域化推進計画」改定（県）

平成 29 年 4 月	○「市町村の消防の広域化に関する連携・協力に関する基本指針」告示（消防庁） ・市町村が広域で車両，施設整備行う連携・協力推進計画を定め，平成 35 年 4 月 1 日までに実施。
平成 30 年 4 月	○「市町村の消防広域化に関する基本指針」の一部改正（消防庁） ・消防の広域化の期限を平成 36 年 4 月 1 日まで延長。 ・広域化の推進に当たっては，消防組織法が改正された平成 18 年以降の取組を振り返った上で，今一度原点に立ち返り，推進計画を再策定する必要があるとした。 ・都道府県が推進する必要があると認める自主的な消防の連携・協力の対象となる市町村についても，推進計画に定めることとした。
令和 2 年 3 月	○「茨城県消防広域化推進計画」改定（県）

【計画の目的】

災害や事故の多様化及び大規模化，住民ニーズの多様化等，消防を取り巻く環境の変化に的確に対応するため，自主的な市町村の消防の広域化を推進し消防防災体制の充実強化を図る。

【計画の主な内容】

(1) 広域化の方針

- ・「県北，県央，鹿行，県南，県西」の 5 ブロックで，それぞれ広域化を目指す。
- ・広域化を推進するに当たり，市町村の意向を十分に配慮し，地域的な実情に応じた個々の市町村間の協議による自主的な広域化についても推進する。
- ・県域（一本化）での広域化も視野に入れた検討をしていく。

(2) 広域化の目標期限

おおむね 10 年後を目処とし，市町村間における広域化の協議が進む地域においては，平成 36 年（令和 6 年）4 月 1 日を目標とする。

(3) 県の支援

自主的な市町村の消防の広域化が推進されるように，各市町村に対する情報提供，広域化に向けた課題に関する相談，関係市町村間における必要な調整及び県民や関係機関への情報提供，普及啓発活動等を行う。

(4) 平成 18 年の消防組織法改正以降の広域化等の進捗状況

①広域化の実現

- ・ひたちなか市消防本部と東海村消防本部が統合して，ひたちなか・東海広域事務組合消防本部が発足（平成 24 年 4 月 1 日）
- ・稲敷地方広域市町村圏事務組合消防本部に阿見町消防本部が加入し，稲敷広域消防本部が発足（平成 27 年 4 月 1 日）

②広域化の検討

- ・県央 7 市町（水戸市，笠間市，那珂市，小美玉市，茨城町，大洗町，城里町）が，県央地区消防広域化推進研究会を設置し，広域化のための検討を開始（平成 26 年 8 月 27 日）

③消防広域化重点地域の指定

次の 2 地域を消防広域化重点地域に指定した。（平成 26 年 3 月 20 日）

- ・茨城消防救急無線・指令センター運営協議会を構成する 34 市町を含む地域
- ・稲敷地方広域市町村圏事務組合構成市町村及び阿見町を含む地域

イ 消防団

常備化が進展した今日においても、地域の消防防災に果たす消防団の役割は依然として重要である。

平成 31 年 4 月 1 日現在の状況は、第 6 表のとおり消防団数 44、分団数 1,033、消防団員数 22,511 人で、消防常備化の進展に伴う消防団の再編成、消防団装備の機械化、近代化に伴う定員の減少等により年々減少傾向にある。

第 6 表 団・分団・団員数の推移

各年. 4. 1 現在

区分 \ 年	S53	S63	H10	H20	H28	H29	H30	H31
消防団数	92	92	85	50	44	44	44	44
分団数	1,222	1,160	1,129	1,087	1,036	1,033	1,034	1,033
消防団員数	31,706	28,361	27,130	24,590	23,441	23,286	22,967	22,511

(2) 消防施設

消防ポンプ自動車等の消防機械及び消防水利は、逐年その整備が進んでいるが、複雑多様化・大規模化する火災及び各種災害に十分対処するためには、今後ともその強化を図る必要がある。

このため県においては、国の補助制度を活用して消防施設の整備強化に努めており、令和元年度の状況は第 7 表のとおりである。

第 7 表 平成 31 年度消防防災施設整備費補助金及び緊急消防援助隊設備整備費補助金による整備数

平成 31 年 5 月 1 日現在

補助金名称	種 別	数量
消防防災施設整備費補助金	耐震性貯水槽	12
緊急消防援助隊設備整備費補助金	災害対応特殊化学消防ポンプ自動車（Ⅱ型）	1
	災害対応特殊水槽付消防ポンプ自動車（Ⅰ-B型）	2
	災害対応特殊水槽付消防ポンプ自動車（Ⅱ型）	3
	災害対応特殊消防ポンプ自動車（CD-I型）	4
	災害対応特殊救急自動車	7
	高度救命処置用資機材	7

ア 消防機械

消防車両の保有状況は第 8 表のとおりであるが、最近の傾向として高層建築物火災や、石油コンビナート火災等に対処するため、はしご付消防ポンプ自動車や大型化学消防車等の整備が進められている。

第8表 消防車両等の保有数

種 別	31.4.1 現在			30.4.1 現 在
	計	消防本部	消防団	
消防ポンプ自動車	773	85	688	788
水槽付消防ポンプ自動車	181	116	65	179
はしご付消防ポンプ自動車	24	24	—	26
化学消防ポンプ自動車	28	28	—	28
救急自動車	169	169	—	168
うち 高規格救急自動車	167	167	—	166
指揮車	86	54	32	82
消防艇	1	1	—	2
救助工作車	35	35	—	35
小型動力ポンプ	749	29	720	750
うち 小型動力ポンプ積載車	703	4	699	706
広報車	96	86	10	97
資機材搬送車	31	27	4	30
その他車両	61	56	6	70

イ 消防水利

消防水利の種類には、消火栓、防火水槽等の人工水利と、河川、池、湖、濠、海水利用等の自然水利とあるが、消防水利の配置については、自然水利と人工水利の適正な組み合わせが必要である。

第9表 消防水利の保有数

区 分		31.4.1 現在	30.4.1 現在	
人 工 水 利	合 計	69,883	69,840	
	消 火 栓	計	44,130	44,245
		公 設	43,344	43,344
		私 設	917	901
	防 火 水 槽	計	24,113	23,953
		20 m ³ ~ 40 m ³ 未 満	5,249	5,269
		40 m ³ 以上	18,549	18,684
	井 戸	1,640	1,642	

自然 水利	合 計	1,906	2,028
	プ ー ル	596	628
	河 川 ・ 溝 等	666	665
	海 ・ 湖	54	137
	濠 ・ 池 等	484	478
	そ の 他	106	120

ウ 消防通信施設

火災等の被害を最小限に食い止めるためには、火災等を早期に覚知し、すばやく消防機関が火災現場に到着するとともに、情報の収集及び指揮命令の伝達を迅速かつ的確に行うことが重要である。消防活動にとって消防通信施設の果たす役割は大きく、その種類としては火災報知専用電話（119番）及び消防通信網等がある。

(ア) 火災報知専用電話

火災報知専用電話（119）は、通報者等が行う火災や救急等に関する緊急通報を消防機関が受信するための専用電話をいう。

なお、電気通信番号計画において、消防機関への緊急通報に関する電気通信番号「119」と定められている。

(イ) 消防通信網等

消防救急無線は、消防本部から災害現場で活動する消防隊、救急隊等に対する指示を行う場合、あるいは、火災現場における命令伝達及び情報収集を行う場合に必要とされる重要な設備である。

消防電話は消防本部、消防署及び出張所相互の緊急連絡、指令等の伝達等に使用される専用電話であり、平常時・非常時を問わず消防機関相互の連絡に活用されている専用電話である。

第10表 消防通信施設等保有数

区 分	31. 4. 1 現在	30. 4. 1 現在
火災報知専用電話回線数	167	154
消 防 電 話 回 線 数	60	67

(3) 消防財政

ア 市町村の消防費

(ア) 消防費の決算状況

平成29年度の普通会計（公営事業会計以外の会計をいう。）における消防費の決算状況を見ると、歳出の純計額（消防関係の一部事務組合等の負担金の重複を除いた額。）は675億円で、普通会計決算額11,902億円の5.7%となっている。

(イ) 一世帯当たり及び住民一人当たりの消防費

平成29年度の一世帯あたりの消防費（純計額による）は、37,014円、住民一人あたりは10,936円である。

イ 市町村消防費の財源

国は、昭和 28 年に制定された消防施設強化促進法による補助に、昭和 39 年から予算補助を加え、市町村の消防施設に対して補助基準額の 1/3 以内（ただし、耐震性貯水槽 1/2 以内、過疎地域 5.5/10 以内）の補助を行っている。

また、平成 18 年より消防組織法(昭和 22 年法律第 226 号)第 45 条第 1 項に定める緊急消防援助隊の設備の整備を促進することを目的として、市町村の消防設備に対して補助基準額の 1/2 以内の補助を行っている。

なお、県においても昭和 29 年に県単独による補助制度を設置し、市町村に補助を行ってきたが、当該制度は平成 19 年度に廃止されている。

消防防災施設整備費補助金及び緊急消防援助隊設備整備費補助金の交付状況は第 65 表のとおりで、最近は消防常備化市町村の増加により、基本的な消防施設である消防ポンプ自動車や防火水槽の整備が進展するとともに、救急案件の増加や高度化に対応するため、高規格救急自動車の整備が進んでいる。

なお、石油コンビナート等災害、原子力災害対策及び大震災対策の補助はそれぞれの項目を参照すること。

第 65 表 消防防災施設整備費補助金及び緊急消防援助隊設備整備費補助金の交付状況

(単位：千円，基，台)

年 度	金 額	消防防災施設整備費補助金		緊急消防援助隊設備整備費補助金								
		(耐震性貯水槽含む)	高機能消防指令センター	消防ポンプ自動車 (水槽付ポンプ自動車含む)	災害対応特殊小型槽動者力	消防ポンプ特殊自動車学	災害対応特殊救急自動車	高度救命処置用資機材	(消防ポンプはしご自動車含む)	災害対応特殊はしご付	支援車	(救助用資機材等含む)車
平成 25 年度	226,757	12	1	4	—	1	4	4	—	—	—	—
平成 26 年度	220,250	17	—	3	—	2	4	4	1	1	—	1
平成 27 年度	60,866	3	—	1	—	—	3	3	—	—	—	—
平成 28 年度	217,572	18	—	3	1	—	6	6	—	—	—	—
平成 29 年度	380,541	14	—	5	1	—	5	5	2	1	2	—
平成 30 年度	337,648	22	—	4	—	1	12	12	1	—	1	—
平成 31 年度	293,810	12	—	9	—	1	7	7	—	—	—	—

2 火 災 予 防

(1) 火災予防運動

ア 全国火災予防運動

近年、都市化の進展・生活様式の変化等にもない火気使用器具は複雑化し、出火原因も多様化している。火災による人命・財産の損害も多い。このように火災による被害が多いのは、火気が日常生活に欠くことができないものであるがゆえにその危険性を忘れがちになることによると考えられる。このため全国火災予防運動として「火の用心」を集中的に訴えることの効果は決して少なくない。

期間中、県内では各消防本部が消防団や女性防火・防災クラブ等と連携し、防火啓発イベント、住宅防火診断、防災訓練など様々な行事を企画実施し、防火防災意識の高揚を図っている。

(7) 春季全国火災予防運動（平成 31 年 3 月 1 日～3 月 7 日）

冬から春先にかけての時は、空気が非常に乾燥し強風の吹くことが多く、年間を通じて火災の最も発生しやすい季節でもあることから、火災予防思想の一層の高揚を図り、火災の発生を防止することが必要である。

秋季全国火災予防運動に引き続き、「住宅防火 いのちを守る 7つのポイント」を活用した、総合的な住宅防火対策の推進について積極的な広報を実施することとされた。

また、火災予防運動の実施にあわせ、「山火事予防運動」及び「車両火災予防運動」が全国一斉に実施された。

- ・統一標語 「忘れてない？ サイフにスマホに 火の確認」
- ・重点目標
 - ① 住宅防火対策の推進（住宅用火災警報器の設置、維持管理の徹底等）
 - ② 乾燥時及び強風時の火災発生防止対策の推進
 - ③ 放火火災防止対策の推進
 - ④ 特定防火対象物等における防火安全対策の徹底
 - ⑤ 製品火災の発生防止に向けた取組の推進
 - ⑥ 多数の者が集合する催しに対する火災予防指導等の徹底
 - ⑦ 林野火災予防対策の推進

(4) 秋季全国火災予防運動（令和元年 11 月 9 日～11 月 15 日）

火災が発生しやすい気候となる時季を迎えるにあたり、火災予防思想の一層の普及を図り、もって火災の発生を防止し、死傷事故や財産の損失を防ぐことを目的とする。

今回の火災予防運動では、住宅用火災による死者の発生防止対策の要点をまとめた「住宅防火 いのちを守る 7つのポイント」を活用し、総合的な住宅防火対策の推進について積極的な広報を行うこととされた。

- ・統一標語 「ひとつずつ いいね！で確認 火の用心」
- ・重点目標
 - ① 住宅防火対策の推進
 - ② 乾燥時及び強風時の火災発生防止対策の推進
 - ③ 放火火災防止対策の推進
 - ④ 特定防火対象物等における防火安全対策の徹底
 - ⑤ 製品火災の発生防止に向けた取組の推進
 - ⑥ 多数の者が集合する催しに対する火災予防指導等の徹底

(ウ) 全国山火事予防運動（平成 31 年 3 月 1 日～3 月 7 日）

空気が乾燥して入山者も増加する春先には、たき火やたばこが原因の林野火災が多く発生している。全国山火事予防運動はこの時季に広く山火事予防思想の普及を図って、森林保全と地域の安全に資することを目的として実施されている。

平成 31 年の本運動は、「忘れない 豊かな森と 火の怖さ」を統一標語にして、広報活動、消防訓練などを行い林野火災の未然防止を訴えた。

(エ) 車両火災予防運動（平成 31 年 3 月 1 日～3 月 7 日）

車両火災予防運動は、車両交通の関係者及び利用者の火災予防運動思想の高揚を図り、もって車両等の火災を予防し、安全な輸送を確保することを目的として実施されている。

平成31年の本運動では、車両カバーにおける防災製品の使用を推進し、放火火災防止対策を図るとともに、駅舎及びトンネルの防火安全対策の徹底として、初期消火、通報及び避難などの消防訓練の実施及び設置されている消防用設備等の点検整備の推進を実施した。

イ 文化財防火デー（平成 31 年 1 月 26 日）

1 月 26 日は、法隆寺金堂壁画が焼損した日（昭和 24 年）に当たることから、この日を「文化財防火デー」と定め、昭和 30 年以来この日を中心として、文化財を火災・震災等の災害から守るための文化財防火運動が全国的に展開されている。

(2) 民間防火組織

民間の防火組織には、家庭の主婦を主体としたと女性防火・防災クラブ、小中学生を主体とした少年消防クラブ、幼稚園・保育園児を主体とした幼年消防クラブがあるが、県内の各クラブの現況は第 11 表のとおりである。

ア 女性防火・防災クラブ

毎年全火災の約 5 割が建物火災であり、そのうち約半数が一般住宅火災である。したがって、日常、家庭において火気を取扱う機会の多い女性の防火に果たす役割は大きい。女性防火・防災クラブは、女性が火災予防の知識を習得することにより、火災のない明るい家庭を作るとともに、クラブ活動を通じて安全な地域社会づくりを目指しており、日頃から消防機関の指導のもとで、各家庭の防火診断をはじめ、火を使用する器具類の正しい取扱方法・消火器具の操作方法の講習会や防火座談会の開催等、火災予防のための活動や研究を行っている。

イ 少年消防クラブ

少年消防クラブは、少年の頃から火災予防に関する知識を身につけさせ、各家庭や学校における火災の防止を図るとともに、年少時に火災予防思想の素地を養うことにより、火災等のない安全な社会を担う大人を育てることをめざすものである。消防機関や学内の指導者のもとに、視聴覚教育、実地見学、研究発表会、避難訓練、火災予防ポスター等の製作、火災予防運動への参加・協力など、その活動は学校内にとどまらない。

ウ 幼年消防クラブ

幼年消防クラブは、幼年期において正しい火の取り扱いを教え、消防の仕事に対する理解を深めさせることによって、火遊び火災の防止、火災予防思想の普及を図ることを目的としている。消防機関や園（所）内の指導者のもとに、消防署見学、防火映画会、避難訓練、火災予防パレード等への参加を行っている。

第11表 民間防火組織実態調査表

平成31年4月1日現在

区分	幼年消防クラブ		少年消防クラブ		女性防火・防災クラブ		防火委員会 設 立 年
	団体数	人数	団体数	人数	団体数	人数	
合計	321	23,004	145	11833	121	11,617	
水戸市	31	1,409	-	-	32	8884	H1
日立市	18	1,823	2	19	13	268	S58
土浦市	22	2,135	17	2,333	3	79	H6
石岡市	2	128	6	99	5	68	S54
常陸太田市	14	1,043	8	787	3	49	S57
高萩市	-	-	-	-	4	88	-
北茨城市	9	976	1	60	-	-	S57
笠間市	13	1,816	-	-	2	34	S61
取手市	27	1,320	14	2,345	14	179	S60
つくば市	11	940	-	-	-	-	S62
常陸大宮市	3	225	-	-	6	138	S57
那珂市	11	358	2	24	5	97	S55
かすみがうら市	1	25	5	176	1	31	S55
小美玉市	2	104	5	143	3	86	S60
茨城町	-	-	-	-	-	-	-
大洗町	-	-	-	-	3	102	H9
城里町	1	63	-	-	-	-	-
大子町	6	290	-	-	4	48	S59
茨城西南	27	1,874	-	-	2	106	-
筑西広域	24	1,172	17	623	4	168	S59
常総広域	33	1,963	30	2,429	7	944	S59
鹿行広域	15	864	3	61	-	-	S60
稲敷広域	8	255	3	80	2	52	S59
鹿島地方	7	646	5	342	2	131	H7
ひたちなか・東海広域	36	3,575	27	2,312	6	65	-
H30年度比較	△ 2	△ 517	△ 1	837	△ 2	△ 775	

(平成31年度消防・防災震災対策現況調査より)

(3) 防火管理制度

ア 防火管理者

火災の発生を防止し、火災が発生した場合に、その被害を最小限に食い止めるためには、公設の消防機関の充実のみでは十分ではなく、住民が自らを守るための防火体制を整えておくことが必要である。

消防法第8条では、この防火管理体制確立の手段として、多数の者が勤務し又は出入りする防火対象物で消防法施行令で定めるものは、一定の資格を有するものの中から防火管理者を選任し、その旨を届け出ることを義務付けるとともに防火管理者に消防計画を作成させ、その消防計画に基づく消火・通報及び避難訓練の実施、消防用設備等の点検及び整備、火気の使用又は取扱いの監督等の防火管理上必要な業務を実施させるよう定めている。また、特に人命の安全を図る意味で特定の防火対象物にあっては年2回以上の消火・避難訓練を義務付け、その実施に際しては消防機関へ連絡することとされている。

平成31年3月31日現在の県内における防火管理実施状況は第12表のとおりである。

第12表 県内における防火管理実施状況

平成31.3.31現在

防火対象物の区分		防火管理 実施義務 対象物数(A)	防火管理者を選任している		消防計画を作成している	
			防火対象物数 (B)	選任率 (B/A×100(%))	防火対象物数 (C)	作成率 (C/A×100(%))
合 計		27,946	20,119	72.0	18,904	67.6
(1)	劇 場 等	79	62	78.5	62	78.5
	公 会 堂 等	2,046	1,541	75.3	1,462	71.5
(2)	キ ャ バ レ ー 等	39	6	15.4	5	12.8
	遊 技 場 等	349	306	87.7	300	86.0
	性 風 俗 特 殊 店 舗 等	8	6	75.0	5	62.5
	カ ラ オ ケ ボ ッ ク ス 等	90	77	85.6	69	76.7
(3)	料 理 店 等	96	69	71.9	66	68.8
	飲 食 店	2,155	1,667	77.4	1,554	72.1
(4)	百 貨 店 等	3,639	2,900	79.7	2,685	73.8
(5)	旅 館 等	832	759	91.2	726	87.3
	共 同 住 宅 等	3,946	1,200	30.4	1,097	27.8
(6)	病 院 等	981	656	75.4	645	74.4
	介 護 施 設 等	1,134	1,024	78.8	1,016	78.6
	社 会 福 祉 施 設	1,449	1,252	89.7	1,226	76.9
	幼 稚 園 等	409	362	88.5	357	87.3
(7)	学 校	1,572	1,371	87.2	1,363	86.7
(8)	図 書 館 等	125	96	76.8	96	76.8
(9)	特 殊 浴 場	45	20	44.4	20	44.4
	一 般 浴 場	25	21	84.0	21	84.0
(10)	停 車 場	8	8	100.0	8	100.0
(11)	神 社 ・ 寺 院 等	359	257	71.6	245	68.2
(12)	工 場 等	1,943	1,620	83.4	1,520	78.2
	映 画 ス タ ジ オ 等	6	2	33.3	1	16.7
(13)	自 動 車 駐 車 場 等	67	23	34.3	20	29.9
	格 納 庫	1	1	100.0	1	100.0
(14)	倉 庫	398	335	84.2	295	74.1
(15)	事 務 所 等	2,725	2,196	80.6	1,930	70.8
(16)	特 定 複 合 用 途	2,853	1,916	67.2	1,787	62.6
	一 般 複 合 用 途	531	332	62.5	292	55.0
(16の2)	地 下 街	—	—	—	—	—
(16の3)	準 地 下 街	—	—	—	—	—
(17)	文 化 財	36	34	94.4	30	83.3

(注) 防火対象物の区分は、消防法施行令別表第1による区分であり、施設の名称はその例示である。

イ 統括防火管理者

消防法第8条の2は、高さ31mを超える高層建築物、地下街、準地下街、一定規模以上の特定用途防火対象物について、その管理権原が2以上に分かれている場合、当該建築物全体の防火管理業務を行う統括防火管理者を協議して定めることが義務付けられている。

平成31年3月31日現在の県内における統括防火管理実施状況は、第13表のとおりである。

第13表 県内における統括防火管理実施状況

平成31.3.31現在

区分	総数	高層建築物	複合用途防火対象物	
			特定	一般
対象物数(A)	454	27	357	33
消防計画届出数(B)	162	9	142	14
届出率%(B/A)	35.7	33.3	39.8	42.4

(4) 消防用設備等

ア 防火対象物

平成31年3月31日現在における防火対象物（消防法施行令別表第1項～20項に掲げるもので、17項及び18項以外は延面積150㎡以上のもの）の数は第14表に示すとおりである。

第14表 防火対象物数

平成31.3.31現在

防火対象物の区分		項目	
		防火対象物数	
		総数	うち地階を有する防火対象物数
合計		95,589	1,585
(1)	劇場等	103	8
	公会堂等	2,158	23
(2)	キャバレー等	23	—
	遊技場等	365	3
	性風俗特殊店舗等	21	—
	カラオケボックス等	93	1
(3)	料理店等	114	1
	飲食店	2,780	21
(4)	百貨店等	5,714	24
(5)	旅館等	1,171	49
	共同住宅等	22,042	119
(6)	病院等	1,801	62
	介護施設等	1,311	9
	社会福祉施設	2,116	8
	幼稚園等	567	2
(7)	学校	3,542	68
(8)	図書館等	199	20
(9)	特殊浴場	51	3
	一般浴場	39	—
(10)	停車場	44	1
(11)	神社・寺院等	767	12
(12)	工場等	14,936	49
	映画スタジオ等	11	—
(13)	駐車場等	863	10
	格納庫	33	2
(14)	倉庫	10,822	130
(15)	事務所等	15,189	786
(16)	特定複合用途	6,059	140
	一般複合用途	2,417	30
(16の2)	地下街	—	—
(16の3)	準地下街	—	—
(17)	文化財	234	1
(18)	アーケード	4	—
(19)	山林	—	—
(20)	舟車	—	—

イ 消防用設備等の設置の状況

県内における消火設備、警報設備、消火活動上の必要な施設の設置を要する防火対象物の設置状況は第15表に示すとおりである。

第15表 消防用設備等の設置状況

平成31.3.31現在

区分	設置 必要数	設置済数	うち 一部違反	特 例		違反	
				32条 適用	17条の2 等適用		
消 火 設 備	屋内消火栓設備	10,171	9,011	29	753	60	347
	スプリンクラー設備	2,307	2,179	3	118	—	10
	水噴霧消火設備等	921	881	1	30	5	5
	屋外消火栓設備	1,486	1,418	7	37	4	27
	動力消防ポンプ	541	525	5	16	—	—
警 報 設 備	自動火災報知設備	39,456	35,245	217	3,560	106	545
	漏電火災警報器	556	524	—	19	—	13
	非常警報設備	11,194	10,682	16	373	—	139
	ガス漏れ火災警報設備	35	35	—	—	—	—
避 難 設 備	避難器具	7,232	7,062	21	124	—	46
	誘導灯	28,010	27,536	98	281	—	193
消 火 活 動 上 の 必 要 な 施 設 等	消防用水	695	681	2	8	4	2
	排煙設備	133	130	—	1	—	2
	非常コンセント	263	263	—	—	—	—
	連結散水設備	184	170	—	13	—	1
	連結送水管	1,115	1,110	—	4	—	1

備考 1 32条適用とは、消防長又は消防署長が火災予防上支障がないと判断した場合に消防用設備等の設置を免除する等の特例をいう。

2 17条の2等適用とは、法不遡及の原則から法改正の都度新しい基準を適用していくことは所有者等の経済負担の面から大きな問題であるので、改正基準の適用の際、既存の防火対象物については原則として改正基準を適用せず、従前の基準によるものをいう。

(7) 消防用設備等の設置検査の状況

平成 30 年度中に、県内において設置検査の届出があった防火対象物数は第 16 表に示すとおり 3,653 件で、うち検査済証交付をうけたものは 3,288 件となっている。この差 365 件は、年度末の届出のため次年度に繰り越されたものである。

第 16 表 消防用設備等の設置検査状況

平成 31. 3. 31 現在

防火対象物の区別		項目	検査届出対象物	検査済	防火対象物の区別		項目	検査届出対象物	検査済
合計			3,653	3,288	(9)	特殊浴場		5	5
						一般浴場		4	4
(1)	劇場等		27	14	(10)	停車場		8	6
	公会堂等		44	36	(11)	神社・寺院等		12	9
(2)	キャバレー等		—	—	(12)	工場等		645	591
	遊技場等		10	8		映画スタジオ等		1	1
	性風俗特殊店舗等		10	10	(13)	自動車駐車場等		11	11
	カラオケボックス等		7	7		格納庫		1	1
(3)	料理店等		—	1	(14)	倉庫		282	277
	飲食店		76	71	(15)	事務所等		486	443
(4)	百貨店等		174	153	(16)	特定複合用途		314	302
(5)	旅館等		202	194		一般複合用途		68	62
	共同住宅等		252	257	(16の2)	地下街		—	—
(6)	病院等		313	163	(16の3)	準地下街		—	—
	介護施設等		310	296	(17)	文化財		6	6
	社会福祉施設		180	175	(18)	アーケード		—	—
	幼稚園等		30	28	(19)	山林		—	—
(7)	学校		163	145	(20)	舟車		—	—
(8)	図書館等		12	12					

(4) 消防用設備等の点検報告の状況

平成 30 年度における消防用設備等の点検報告状況は第 17 表のとおりである。

第 17 表 消防用設備等の点検報告状況

平成 31. 3. 31 現在

防火対象物の区分		項目	点検を要する 防火対象物	報告済 防火対象物	点検指定対象物	
					要点検対象物	報告済対象物
合計			91,842	29,337	20,150	9,207
(1)	劇場等		104	79	64	44
	公会堂等		2,288	1,011	282	220
(2)	キャバレー等		20	1	1	—
	遊技場等		361	205	169	109
	性風俗特殊店舗等		21	6	6	4
	カラオケボックス等		100	66	14	7
(3)	料理店等		116	32	6	3
	飲食店		2,811	1,057	113	43
(4)	百貨店等		5,463	2,918	1,226	923
(5)	旅館等		1,256	603	377	240
	共同住宅等		20,059	3,886	2,829	925
(6)	病院等		1,771	1,085	436	302
	介護施設等		1,389	1,115	593	429
	社会福祉施設		2,318	1,504	301	196
	幼稚園等		589	362	122	72
(7)	学校		3,636	1,610	1,924	949
(8)	図書館等		206	115	80	54
(9)	特殊浴場		53	28	21	7
	一般浴場		42	17	11	8
(10)	停車場		61	36	17	8
(11)	神社・寺院等		702	243	58	23
(12)	工場等		14,681	4,203	4,430	1,824
	映画スタジオ等		39	0	2	0
(13)	駐車場等		884	263	130	56
	格納庫		48	2	22	1
(14)	倉庫		10,589	2,362	2,284	733
(15)	事務所等		13,861	4,265	3,247	1,216
(16)	特定複合用途		5,876	1,751	1,008	666
	一般複合用途		2,263	434	374	143
(16の2)	地下街		—	—	—	—
(16の3)	準地下街		—	—	—	—
(17)	文化財		232	78	3	2
(18)	アーケード		3	—	—	—
(19)	山林		—	—	—	—
(20)	舟車		—	—	—	—

ウ 防災物品の使用状況

高層建築物、地下街等構造形態上防火に特に留意する必要がある防火対象物及び旅館、ホテル、病院、劇場等不特定多数の者や老幼弱者等が利用する防火対象物（防災防火対象物）で使用されるカーテン、どん張、展示用合板等、じゅうたん等には、消防法第8条の3の規定により所定の防災性能を有するもの（防災物品）を使用することが義務付けられている。

本県の防災防火対象物における防災物品の使用状況は、第18表に示すとおりである。

第18表 防災物品使用状況

平成31.3.31現在

防火対象物の区分	項目	防災 防火 対象物	カーテン等		じゅうたん等			合板等			
			防災対象物 品を使用		防未 炎対 象物 品使 用	防災対象物 品を使用		防未 炎対 象物 品使 用	防災対象物 品を使用		防未 炎対 象物 品使 用
			防 炎 物 品	全 部 又 は 一 部 非 防 炎 物 品		防 炎 物 品	全 部 又 は 一 部 非 防 炎 物 品		防 炎 物 品	全 部 又 は 一 部 非 防 炎 物 品	
合計		20,803	9,362	725	10,716	5,275	429	15,099	493	38	20,272
(1)	劇場等 公会堂等	80 1,918	44 972	2 91	34 855	26 578	2 36	52 1,304	3 57	— 1	77 1,860
(2)	キャバレー等	23	6	—	17	8	—	15	—	—	23
	遊技場等	299	115	5	179	69	2	228	5	—	294
	性風俗特殊店舗等	14	10	—	4	10	—	4	—	—	14
	カラオケボックス等	74	47	1	26	23	—	51	3	—	61
(3)	料理店等	73	41	2	30	36	2	35	—	—	73
	飲食店	2,284	909	74	1,301	429	51	1,804	35	2	2,247
(4)	百貨店等	4,893	1,789	77	3,027	1,023	100	3,770	103	5	4,785
(5)	旅館等	1,070	626	91	353	468	38	564	21	—	1,049
(6)	病院等	1,443	902	32	509	459	22	964	58	5	1,380
	介護施設等	1,164	839	4	321	418	11	735	45	1	1,118
	社会福祉施設	1,781	1,135	19	627	608	14	1,159	91	5	1,685
	幼稚園等	490	366	12	112	144	2	233	17	1	472
(9)	特殊浴場	34	9	5	20	9	2	23	—	—	34
(12)	映画スタジオ等	10	4	—	6	1	—	9	—	—	10
(16)	特定複合用途	4,577	1,436	281	2,860	850	124	3,603	53	18	4,506
	一般複合用途	287	16	19	252	15	19	253	—	—	287
(16の2)	地下街	—	—	—	—	—	—	—	—	—	—
(16の3)	準地下街	—	—	—	—	—	—	—	—	—	—
高層建築物		289	96	10	183	101	4	184	2	—	287
工事中の建築物等		—	—	—	—	—	—	—	—	—	—

備考 防災対象物品未使用の数は、防災対象物品使用有無不明のものを含む

エ 予防査察及び措置命令の現況

平成 30 年度中に県内の消防機関が行った予防査察の実施状況は第 19 表のとおりである。

予防査察を行った結果、一定要件に該当する場合には、消防長又は消防署長は消防法第 5 条の規定により、所有者、管理者等の権原を有する者に対し、当該防火対象物の改修、移転、除去、使用の禁止等必要な措置を取るべきことを命ずることができることとされており、また、消防用設備等の設置または維持が適法になされていない防火対象物に対しては、消防法第 17 条の 4 の規定により、必要な措置をなすべき旨の命令を出すことができることとされている。

平成 30 年度において県内の消防機関がこれらの規定に基づいて出した措置命令は 14 件である。

第 19 表 火災予防査察実施状況

平成31.3.31現在

防火対象物の区別		項目	査察件数	防火対象物の区別		項目	査察件数
合計			13,829	(9)	特殊浴場		30
(1)	劇場等		56		一般浴場		10
	公会堂等		400	(10)	停車場		5
(2)	キャバレー等		4	(11)	神社・寺院等		131
	遊技場等		97	(12)	工場等		1,788
	性風俗特殊店舗等		12		映画スタジオ等		-
	カラオケボックス等		31	(13)	自動車駐車場等		120
			格納庫			4	
(3)	料理店等		19	(14)	倉庫		1,176
	飲食店		1,015				
(4)	百貨店等		1,440	(15)	事務所等		1,360
(5)	旅館等		391	(16)	特定複合用途		1,629
	共同住宅等		714		一般複合用途		263
(6)	病院等		470	(16の2)	地下街		-
	介護施設等		618	(16の3)	準地下街		19
	社会福祉施設		752	(17)	文化財		80
	幼稚園等		146	(18)	アーケード		-
(7)	学校		984	(19)	山林		-
(8)	図書館等		65	(20)	舟車		-

オ 消防同意の現況

建築物の新築・増改築について特定行政庁又は建築主事は、認可又は確認を行う場合、消防法第 7 条の規定に基づき事前に消防機関の同意を得ることが義務付けられている。

平成 30 年度の県内の消防同意事務処理件数は第 20 表に示すとおりである。

第 20 表 消防同意事務処理状況

平成 31.3.31 現在

区 分	合 計	同 意		不 同 意 設 備
		指 導 無	指 導 有	
合 計	3,648	2,185	1,463	—
新 築	3,143	1,922	1,221	—
増 築	352	182	170	
改 築	51	33	18	
移 転	6	2	4	
修 繕	16	10	6	
模 様 替	9	5	4	
用途変更	42	18	24	
そ の 他	29	13	16	

カ 消防設備士試験

危険物製造所、貯蔵所及び取扱所の消防用設備等及び学校、病院、工場、事業所、百貨店、旅館、飲食店、その他の防火対象物で政令で定めるものの消防用設備等のうちで一定の技術上の基準に従って設置しなければならない消防用設備等の設置に係る工事又は整備のうち、政令で定めるものについては消防法第17条の9に基づく知事の委任により(一財)消防試験研究センターの行う試験に合格し、免状の交付を受けた消防設備士でないといけないことになっている。平成30年度の消防設備士試験の実施状況は第21表のとおりである。

第 21 表 消防設備士試験実施状況

種 別	受験者数	合格者数	合格率%
合 計	926	338	36.5
甲	367	119	32.4
乙	559	219	39.2

キ 消防設備士講習

消防設備士は、免状交付後2年以内、それ以降は講習を受けた日から5年以内に、都道府県知事が行う消防用設備等の工事又は整備に関する講習を受けなければならないこととされている。なお、平成9年度から、消火設備、警報設備、避難設備及び消火器の講習に改正され、多種類免状所持者の受講回数が軽減された。

消防設備士講習の受講者数は第22表のとおりである。

第 22 表 消防設備士講習受講者数

平成 31.3.31 現在

年 度	種 別 受 講 者 数			
	合 計	消火設備	警報設備	避難設備・消火器
平成 年度				
16	866	214	357	295
17	935	251	348	336
18	865	207	347	311
19	818	222	286	310
20	835	188	331	316
21	875	207	339	329
22	906	224	345	337
23	890	222	335	333
24	783	191	276	316
25	796	185	308	303
26	814	174	309	331
27	807	196	323	288
28	863	194	319	350
29	796	199	290	307
30	850	198	302	350

ク 防火対象物定期点検報告制度の現況

新宿区歌舞伎町での雑居ビル火災に伴う消防法の改正により、従来の防火基準適合表示制度（適マーク制度）にかわり、平成15年10月1日より新たに防火対象物定期点検報告制度が導入された。

この制度は、一定の防火対象物（ホテル、劇場、百貨店等、不特定多数の者が出入りするもののうち、収容人員が300人以上のもの及びそれらホテル等の部分が3階以上の階又は地階にあり、階段が1つしかないもの）について管理権限を有する者は、1年ごとに消防長又は消防署長に防火管理上必要な業務等について点検報告をしなければならない制度で、点検基準に適合した防火対象物については「防火基準点検済証」を、さらに一定期間継続して違反がないと認められた防火対象物については「防火優良認定証」を表示できるとともに、3年間点検報告の義務が免除される。

平成30年度の防火対象物定期点検報告状況は第23表のとおりである。

第23表 防火対象物定期点検報告実施状況

平成31.3.31現在

		点検を要する 防火対象物数		点検報告済 防火対象物数		特例認定済 防火対象物数	
		1号該当	2号該当	1号該当	2号該当	1号該当	2号該当
(1)	劇場等	67	—	28	—	19	—
	公会堂等	456	5	226	4	100	1
(2)	キャバレー等	1	—	—	—	—	—
	遊技場等	174	—	106	—	23	—
	性風俗特殊店舗等	1	5	—	4	—	—
	カラオケボックス等	12	—	8	—	—	—
(3)	料理店等	5	—	—	—	—	—
	飲食店	23	34	12	8	3	5
(4)	百貨店等	677	13	471	2	80	5
(5)	旅館等	66	47	33	5	18	14
(6)	病院等	101	15	61	2	17	3
	介護施設等	11	2	1	1	3	1
	社会福祉施設	16	1	12	—	1	—
	幼稚園等	23	1	11	1	3	—
(9)	特殊浴場	10	11	8	2	1	—
(16)	特定複合用途	871	41	620	10	50	3
(16の2)	地下街	—	—	—	—	—	—

(5) 高層建築物の火災予防対策

高層建築物は昭和38年の建築基準法の改正を契機として、高さ31mを越えるものが多数建設され始め、県内においても現在第24表のとおり24市町村に479棟が建設されている。

高層建築物については、外部からの救助、消火活動も十分期待できないため、他の防火対象物に比して防火管理規制（消防法第8条）、カーテン、じゅうたん等の防災規制（消防法第3条の3）、消防用設備等の規制（消防法第17条）が強化されているほか、建築基準法令においても基準が強化されている。

第24表 高層建築物の状況

平成31.3.31現在

区分 市町村	合計	(1)		(3)		(4)	(5)		(6)		(7)	(8)	(11)	(12)	(13)	(14)	(15)	(16)	
		イ 劇場等	ロ 公会堂等	イ 料理店等	ロ 飲食店等	百貨店等	イ 旅館等	ロ 共同住宅等	イ 病院等	ロ 介護施設等	学校	図書館等	神社寺院等	イ 工場等	イ 駐車場等	倉庫	事務所等	イ 特定複合用途	ロ 一般複合用途
水戸市	144	2	1			2	8	62	2		1				11		30	24	1
日立市	48						4	20	1		3	1		6	2	1	5	4	1
土浦市	35						2	19	1	2				1	4			4	2
古河市	11							10										1	
石岡市	1																	1	
龍ヶ崎市	2							2											
常総市	2							1								1			
高萩市	1													1					
笠間市	3						1	1										1	
取手市	23							13									2	6	2
牛久市	17						1	14					1					1	
つくば市	74						2	34	1		3				6	1	12	15	
ひたちなか市	21						2	13							3		3		
鹿嶋市	6							2				1			2			1	
守谷市	8						1	4							2		1		
常陸大宮市	1																	1	
筑西市	4														1		1	2	
かすみがうら市	3							3											
神栖市	51						1								28	16	1	3	2
行方市	1																1		
つくばみらい市	7							4										2	1
茨城町	1								1										
大洗町	1																	1	
東海村	12							2									10		
美浦村	1													1					
阿見町	1																1		
合計	479	2	1	—	—	2	22	204	6	2	7	2	1	45	23	19	69	66	8

3 危険物施設等における災害対策

(1) 危険物とその規制の概要

消防法は「別表の品名欄に掲げる物品で、同表に定める区分に応じ同表の性質欄に掲げる性状を有するもの」を危険物と定めて規制している。

これらの危険物による災害の発生を防止するため、一定数量以上の危険物を貯蔵し、又は取り扱う製造所等を設置しようとする者は、その位置、構造及び設備を一定の基準に適合させて危険物施設としての許可を受けるほか、当該施設の使用に当たっては完成検査(特定の危険物施設については、その前に完成検査前検査)を受けなければならないこととされている。

また、危険物施設においては、危険物取扱者以外の者は、甲種又は乙種危険物取扱者が立ち会わなければ危険物を取り扱ってはならないこととされているほか、危険物の貯蔵又は取扱いについてもその基準を定めている。

更に、一定の危険物施設では危険物保安監督者を定め、その者に保安の監督をさせなければならないこととされている。

そのほか、特定の危険物施設には、危険物施設保安員の選任や予防規程の作成を義務付けるとともに、特定の事業所については、危険物の保安に関する業務を統括管理するものの選任及び自衛消防組織の設置を義務付けている。

特に、移送取扱所及び屋外タンク貯蔵所のうち、特定の施設については、一定期間ごとに保安に関する検査を受けなければならないこととされている。また、一定の危険物施設は定期に点検し、点検記録を作成し、これを保存しなければならないこととされている。

なお、危険物の運搬に関しては、その容器、積載方法、運搬方法について基準が定められている。

(2) 危険物行政の現況

危険物は、第1類から第6類までの6つに区分されているが、このうち石油製品を中心とする第4類の危険物が大半を占めており、これら第4類の危険物を貯蔵し、又は取り扱う危険物施設は、平成31年3月31日現在本県の危険物施設数13,950のうち13,421施設(約96%)に及んでいる。

ア 危険物施設(製造所、貯蔵所、取扱所)

(イ) 危険物施設の数(完成検査済証交付施設)

平成31年3月31日現在における危険物施設の総数及び許可区分別構成は第25表に示すとおりである。

第 25 表 危険物施設数

平成 31. 3. 31 現在

施設の区分 常備非 常備等の別	合 計	製 造 所	貯 蔵 所								取 扱 所					
			小 計	屋 内 貯 蔵 所	屋 外 貯 蔵 タ ン ク	屋 内 貯 蔵 タ ン ク	地 下 貯 蔵 タ ン ク	簡 易 貯 蔵 タ ン ク	移 動 貯 蔵 タ ン ク	屋 外 貯 蔵 所	小 計	給 油 取 扱 所	取 扱 所 第 一 種 販 売	取 扱 所 第 二 種 販 売	移 送 取 扱 所	一 般 取 扱 所
平成元年	16,527	169	11,093	2,135	3,334	209	2,672	34	1,978	731	5,265	2,882	40	2	46	2,295
平成 17 年	16,771	271	11,192	2,167	3,121	154	3,032	21	2,121	576	5,308	2,691	13	6	48	2,550
平成 18 年	16,557	277	11,059	2,188	3,105	149	2,927	19	2,118	553	5,221	2,660	12	5	48	2,496
平成 19 年	16,305	288	10,899	2,188	3,073	144	2,845	18	2,071	560	5,118	2,581	12	5	47	2,473
平成 20 年	16,083	295	10,762	2,203	3,041	141	2,748	16	2,056	557	5,026	2,505	12	5	48	2,456
平成 21 年	15,738	295	10,553	2,174	3,011	134	2,642	16	1,995	581	4,890	2,427	12	5	48	2,398
平成 22 年	15,531	293	10,436	2,175	3,000	133	2,572	17	1,959	580	4,802	2,370	12	5	48	2,367
平成 23 年	15,300	289	10,301	2,166	2,953	140	2,487	17	1,943	595	4,710	2,310	12	5	45	2,338
平成 24 年	15,041	291	10,162	2,167	2,929	142	2,369	18	1,945	592	4,588	2,244	12	5	48	2,279
平成 25 年	14,768	299	9,992	2,162	2,895	136	2,272	16	1,928	583	4,477	2,180	11	5	47	2,234
平成 26 年	14,575	302	9,849	2,159	2,828	131	2,221	14	1,912	584	4,424	2,164	11	5	46	2,198
平成 27 年	14,333	297	9,709	2,148	2,788	126	2,165	14	1,892	576	4,327	2,127	11	5	46	2,138
平成 28 年	14,145	298	9,581	2,150	2,736	125	2,100	14	1,887	569	4,266	2,107	10	5	46	2,098
平成 29 年	14,071	296	9,542	2,146	2,751	123	2,060	14	1,885	563	4,233	2,084	9	5	46	2,089
平成 30 年	13,950	298	9,469	2,158	2,729	120	2,029	14	1,867	552	4,183	2,065	9	5	45	2,059
%	(100)	(2.1)	(67.9)								(30.0)					
2以上の許可 行政庁の区域 にわたるもの (知事許可分)																

(イ) 危険物施設の規模構成 (完成検査済証交付施設)

平成 31 年 3 月 31 日現在における危険物施設総数の規模別(貯蔵最大数量又は取扱最大数量によるもの)の構成は、第 26 表のとおりである。

第 26 表 危険物施設の規模別構成比

平成 31. 3. 31 現在

数 量 の 別	計	5 倍 以下	5 倍を 超え 10 倍 以下	10 倍 を超え 50 倍 以下	50 倍 を超え 100 倍 以下	100 倍 を超え 150 倍 以下	150 倍 を超え 200 倍 以下	200 倍 を超え 1,000 倍以下	1,000 倍 を超え 5,000 倍以下	5,000 倍 を超え 10,000 倍以下	10,000 倍を 超える もの
危険物 施設数	13,950	4,333	2,645	3,260	1,333	677	337	899	206	54	206
構成比 %	100	31.1	19.0	23.4	9.6	4.9	2.4	6.4	1.5	0.4	1.5

(注) 倍数は貯蔵最大数量又は取扱最大数量を危険物の規制に関する政令(昭和 34 年政令第 306 号)別表第 3 で定める指定数量で除して得た数値である。

イ 危険物取扱者試験

危険物取扱者試験は、都道府県知事から委任を受けた(一財)消防試験研究センターが年 1 回以上実施している。試験は、甲種、乙種及び丙種に区分され、これらの試験合格者に対しては、それぞれの種類に応じて危険物の取扱いの資格が与えられる。

平成 30 年度中に実施した危険物取扱者試験は高校生を対象としたものを含めて 92 回であり、その試験の概要は第 27 表のとおりである。

なお、本制度が発足して以来の合格者総数は、平成 31 年 3 月 31 日現在 164, 113 人となっている。

第 27 表 危険物取扱者試験の実施状況

平成 30 年度

区分	種別	合計	甲種	乙種						丙種	
				小計	第 1 類	第 2 類	第 3 類	第 4 類	第 5 類		第 6 類
申請者数		9, 578	857	8, 330	251	265	323	6, 845	324	322	391
受験者数		8, 785	755	7, 660	239	251	313	6, 239	313	305	370
合格者数		3, 735	321	3, 264	162	165	214	2, 311	211	201	150
合格率 (%)		42. 5	42. 5	42. 6	67. 8	65. 7	68. 4	37. 0	67. 4	65. 9	40. 5

ウ 危険物取扱者保安講習

危険物施設において危険物の取扱作業に従事する危険物取扱者は、原則として 3 年度以内ごとに、都道府県知事が行う危険物の取扱作業の保安に関する講習を受けなければならないこととされている。

平成 30 年度は、24 会場（延べ 38 回）の保安講習を実施したが、その受講者数及びその危険物取扱者免状の種類内訳は、第 28 表に示すとおりである。

第 28 表 危険物取扱者保安講習受講者数及び危険物取扱者免状の種類内訳

平成 31. 3. 31 現在

区分	受講者数	合計	甲種	乙種						丙種	
				小計	第 1 類	第 2 類	第 3 類	第 4 類	第 5 類		第 6 類
11	6, 795	9, 881	784	8, 531	468	468	476	5, 941	428	750	566
12	7, 160	9, 787	796	8, 483	387	400	359	6, 226	399	712	508
13	6, 875	9, 363	762	8, 057	365	353	373	5, 961	366	639	544
14	7, 419	10, 196	833	8, 730	408	435	401	6, 402	402	682	633
15	6, 962	9, 743	783	8, 469	405	431	368	6, 129	414	722	491
16	7, 014	9, 668	764	8, 338	382	377	388	6, 152	420	619	566
17	7, 351	10, 282	779	8, 857	434	442	423	6, 449	430	679	646
18	7, 262	10, 229	839	8, 811	415	444	417	6, 338	489	708	579
19	7, 251	10, 174	872	8, 677	393	418	406	6, 344	468	648	625
20	7, 447	10, 278	794	8, 862	431	491	456	6, 291	488	705	622
21	7, 611	10, 095	886	8, 631	386	417	401	6, 249	534	644	578
22	7, 223	9, 911	870	8, 423	391	471	457	5, 994	513	597	618
23	7, 113	10, 365	784	9, 002	466	530	462	6, 318	554	672	579
24	7, 331	10, 827	965	9, 278	431	509	519	6, 413	654	752	584
25	7, 103	10, 535	859	9, 050	469	523	501	6, 226	687	644	626
26	7, 110	10, 648	814	9, 191	460	581	534	6, 290	616	710	643
27	7, 179	10, 771	842	9, 333	429	545	535	6, 399	714	711	596
28	7, 117	10, 783	826	9, 333	492	559	570	6, 309	744	660	623
29	7, 139	10, 897	853	9, 406	465	618	557	6, 404	688	674	638
30	6, 636	10, 234	762	8, 899	431	535	557	6, 019	696	661	573

エ 自衛消防組織等を設ける事業所

危険物施設のうち、石油精製事業所等一定規模以上の事業所等に対しては、化学消防自動車と人員から編成される自衛消防組織の設置、施設の維持管理を担当する要員としての危険物施設保安員の指定、又は、施設の災害防止のための事業所内の予防規程の作成が義務付けられている。

平成 31 年 3 月 31 日現在、これらの義務付けがなされている危険物施設をもつ事業所は、第 29 表のとおりである。

第 29 表 危険物事業所数

平成 31.3.31 現在

常備・非常 備等の別	区分	危険物保安統括管理者・危険物施設保安員・予防規程 自衛消防組織を設けなければならない事業所				その他の 事業所
		危険物保安統括 管理者を要する 事業所	危険物施設保安員 を要する事業所	予防規程の作成を 要する事業所	自衛消防組織を 要する事業所	
合 計		12	93	1,498	-	3,821
消防本部設置 市町村分 (市町村長許可分)		12	93	1,498	-	3,821
2 以上の許可 行政庁の区域 にわたるもの (知事許可分)		-	-	-	-	-

オ 仮貯蔵、仮取扱いの承認

指定数量以上の危険物を貯蔵し、又は取り扱う場合は、危険物施設として許可を受けた場所で行わなければならないが、臨時に指定数量以上の危険物を貯蔵し又は取り扱う場合、所轄の消防長又は消防署長（消防本部を置かない市町村にあっては市町村長）の承認を受ければ、10 日以内に限り、仮貯蔵、又は仮取扱いが認められることとされている。

平成 30 年度中にこの承認を受けた件数は、第 30 表のとおりである。

第 30 表 危険物の仮貯蔵及び仮取扱い承認件数

平成 30 年度

区分	仮貯蔵	仮取扱い
件数	67	307

カ 仮使用の承認

危険物施設の位置、構造又は設備を変更した時は、市町村長等が行う完成検査を受け、これに合格した後でなければ当該施設の使用が認められないこととされているが、危険物施設を変更する場合に、当該変更の工事に係る部分以外の危険物施設の全部又は一部について市町村長等の承認を受けた時は、完成検査を受ける前でも、仮に、当該承認を受けた部分を使用することができることとされている。

平成 30 年度中にこの承認を受けた件数は、第 31 表のとおりである。

第 31 表 危険物施設の仮使用の承認件数

平成 30 年度

施設の 区分 常備・非 常備の別	合 計	製 造 所	貯 蔵 所								取 扱 所					
			小 計	屋 内 貯 蔵 所	屋 外 タン ク 貯 蔵 所	屋 内 タン ク 貯 蔵 所	地 下 タン ク 貯 蔵 所	簡 易 タン ク 貯 蔵 所	移 動 タン ク 貯 蔵 所	屋 外 貯 蔵 所	小 計	給 油 取 扱 所	第 一 種 販 売 取 扱 所	第 二 種 販 売 取 扱 所	移 送 取 扱 所	一 般 取 扱 所
合計	1,241	279	249	36	186	1	21	—	—	5	713	268	—	—	4	441
消防本部設置 市町村分 (市町村長許可分)	1,241	279	249	36	186	1	21	—	—	5	713	268	—	—	4	441
2以上の許可 行政庁の区域 にわたるもの (知事許可分)	—	—	—	—	—	—	—	—	—	—	—	—	—	—	—	—

キ 予防査察及び措置命令等の実態

市町村長等は、危険物の貯蔵又は取り扱いに伴う火災防止のため必要と認める時は、指定数量以上の危険物を貯蔵し、若しくは取り扱っていると認められる全ての場所の所有者等に対して資料の提出を命じ、若しくは報告を求め、又は当該消防事務に従事する職員に製造所等に立入らせ、これらの場所の位置、構造若しくは設備及び危険物の貯蔵若しくは取扱いについて検査させ、関係のあるものに質問させ、若しくは試験のため必要な最小限度の数量に限り危険物若しくは危険物であることの疑いのあるものを取去させることができることとされている。

平成 30 年度中に市町村長等が行った予防査察の実施状況は、第 32 表のとおりである。

予防査察を行った結果、危険物施設における危険物の貯蔵又は取り扱い、又は当該施設の位置・構造又は設備が消防法令に規程される技術上の基準に違反していると認められる場合、市町村長等は当該基準に従って危険物の貯蔵又は取扱いをすべきこと、又は当該基準に適合させるよう施設を修理し、改造し又は移転すべきことを命令することができることとされており、その命令に違反した場合等は施設の使用を停止させることができることとされている。

また、無許可で指定数量以上の危険物を貯蔵し、又は取り扱っている場合は、危険物の除去その他危険物による災害防止のため必要な措置を取るべきことを命じることができることとされている。

平成 30 年度中に市町村長等によるこれらの命令の行使状況は、第 33 表のとおりである。

第 32 表 危険物施設に対する予防査察実施状況

平成 30 年度

施設の 区分 常備非 常備等の別	合 計	製 造 所	貯 蔵 所								取 扱 所							
			小 計	屋 内 貯 蔵 所	屋 外 貯 蔵 所 タンク	屋 内 貯 蔵 所 タンク	地 下 貯 蔵 所 タンク	簡 易 貯 蔵 所 タンク	移 動 貯 蔵 所 タンク	屋 外 貯 蔵 所	小 計	給 油 取 扱 所	取 扱 所 第 一 種 販 売	取 扱 所 第 二 種 販 売	移 送 取 扱 所	一 般 取 扱 所		
消防本部設置市町村分 (市町村長許可分)																		
検査施設数	5,870	175	4,095	762	1,585	52	658	9	796	233	1,600	817	1	1	44	737		
延回数	6,109	213	4,175	771	1,601	52	684	9	825	233	1,721	855	1	1	46	818		
2以上の許可 行政庁の区域 にわたるもの (知事許可分)																		
検査施設数	—	—	—	—	—	—	—	—	—	—	—	—	—	—	—	—	—	—
延回数	—	—	—	—	—	—	—	—	—	—	—	—	—	—	—	—	—	—

第 33 表 危険物施設及び無許可施設に関する命令状況

平成 30 年度

施設の 区分 常備非 常備等の別	合 計	製 造 所	貯 蔵 所								取 扱 所							
			小 計	屋 内 貯 蔵 所	屋 外 貯 蔵 所 タンク	屋 内 貯 蔵 所 タンク	地 下 貯 蔵 所 タンク	簡 易 貯 蔵 所 タンク	移 動 貯 蔵 所 タンク	屋 外 貯 蔵 所	小 計	給 油 取 扱 所	取 扱 所 第 一 種 販 売	取 扱 所 第 二 種 販 売	移 送 取 扱 所	一 般 取 扱 所		
製造所等の緊急使用 停止命令件数 (法第 12 条の 3)	—	—	—	—	—	—	—	—	—	—	—	—	—	—	—	—	—	—
無許可施設等 に対する措置命令 (法第 16 条の 6)	—	—	—	—	—	—	—	—	—	—	—	—	—	—	—	—	—	—
製造所等の 使用停止命令 (法第 12 条の 2)	—	—	—	—	—	—	—	—	—	—	—	—	—	—	—	—	—	—

4 救急体制

救急業務は、昭和 38 年に市町村の消防機関の事務として法制化され、平成 3 年 8 月には、プレホスピタル・ケア充実のため、救急隊員の行う応急処置の範囲が拡大されるとともに、高度な応急処置を行う救急救命士の制度が設けられた。

平成 15 年 4 月から、救急救命士が行う処置は順次、拡大され、救命率の向上を目指した救急業務の高度化が推進されている。

(1) 実施状況

ア 概要

平成 30 年中における県内の救急業務実施状況は、救急出場件数 134,819 件、搬送人員 122,434 人であり、ともに前年より増加している。

1 日平均 369 件、約 4 分に 1 回の割合で救急隊が出場し、県民の約 24 人に 1 人が搬送されたことになる。

イ 事故種別出場件数

救急出場件数及び搬送人員を事故種別ごとにみると、ともに急病が半数以上を占めている。

第 34 表 救急出場件数及び搬送人員の推移

年	救急出場件数						搬送人員					
	計	増減率 (%)	急病	交通事故	一般負傷	その他	計	増減率 (%)	急病	交通事故	一般負傷	その他
19	106,598	1.6	63,334	15,653	12,455	15,156	100,671	0.6	58,784	17,099	11,801	12,987
20	103,020	△3.4	61,663	14,634	12,284	14,439	96,681	△4.0	56,972	15,644	11,568	12,497
21	102,021	△1.0	61,544	14,072	12,119	14,286	95,184	△1.5	56,462	14,957	11,436	12,329
22	109,295	7.1	67,344	14,089	12,894	14,968	101,606	6.7	61,762	14,935	12,144	12,765
23	117,233	7.3	72,536	14,174	14,299	16,224	107,827	6.1	66,210	14,588	13,310	13,719
24	117,071	△0.1	73,073	13,958	14,253	15,787	107,756	△0.1	66,391	14,726	13,222	13,417
25	119,614	2.2	75,483	13,489	14,886	15,756	110,273	2.3	69,115	13,969	13,835	13,354
26	120,280	0.6	75,636	13,042	15,326	16,276	110,938	0.6	69,206	13,561	14,361	13,810
27	122,736	2.0	77,729	13,190	15,182	16,635	112,774	1.7	71,099	13,633	14,142	13,900
28	126,066	2.7	80,438	12,688	15,957	16,983	115,365	2.3	73,486	13,046	14,874	13,959
29	129,925	3.1	82,955	12,304	16,933	17,733	118,567	2.8	75,706	12,648	15,769	14,444
30	134,819	3.8	87,771	11,708	17,034	18,306	122,434	3.3	79,861	11,919	15,809	14,845

ウ 傷病程度別搬送人員

平成 30 年中の搬送人員のうち、死亡、重症、中等症を合わせた割合は 52.0%、入院加療を必要としない軽症及びその他の割合は 48.0%となっている。

第 35 表 傷病程度別搬送人員の状況

平成 30 年中

区分	計		急病		交通事故		一般負傷		その他	
	人員数	構成比	人員数	構成比	人員数	構成比	人員数	構成比	人員数	構成比
計	122,434	100%	79,861	100%	11,919	100%	15,809	100%	14,845	100%
死亡	2,253	1.8%	1,941	2.4%	72	0.6%	82	0.5%	158	1.1%
重症	10,640	8.7%	6,648	8.3%	424	3.6%	874	5.5%	2,694	18.1%
中等症	50,791	41.5%	34,185	42.8%	2,247	18.9%	5,564	35.2%	8,795	59.2%
軽症	58,662	47.9%	37,030	46.4%	9,167	76.9%	9,280	58.7%	3,185	21.5%
その他	88	0.1%	57	0.1%	9	0.1%	9	0.1%	13	0.1%

エ 急病に係る疾病分類項目別搬送人員

平成 30 年中の急病の搬送人員 79,861 人の内訳を見ると、多いのは心疾患、消化器系、呼吸器系の順となっている。

第 36 表 急病に係る疾病分類項目別搬送人員

平成 30 年中

疾病分類項目	計	脳疾患	心疾患	消化器系	呼吸器系	精神系	感覚系	泌尿器系	新生物	その他	不明確等
搬送人員	79,829	6,394	6,483	6,447	6,435	2,007	2,632	2,188	1,110	18,674	27,459
構成比	100%	8.0%	8.1%	8.1%	8.1%	2.5%	3.3%	2.7%	1.4%	23.4%	34.4%

オ 現場到着所要時間

平成 30 年中の救急出場に係る現場到着所要時間（覚知から現場到着までに要した時間）の県平均は、約 9.3 分である。

第 37 表 現場到着所要時間別出場件数

平成 30 年中

計		3分未満		3分以上5分未満		5分以上10分未満		10分以上20分未満		20分以上	
件数	構成比	件数	構成比	件数	構成比	件数	構成比	件数	構成比	件数	構成比
134,819	100%	1,572	1.2%	4,381	3.2%	74,531	55.3%	51,660	38.3%	2,675	2.0%

カ 収容所要時間

平成 30 年中の搬送人員に係る収容所要時間（覚知から医療機関等に収容するまでに要した時間）の県平均は、約 43.2 分である。

第 38 表 収容所要時間別搬送人員

平成 30 年中

計		10 分未満		10 分以上 20 分未満		20 分以上 30 分未満		30 分以上 60 分未満		60 分以上 120 分未満		120 分以上	
人員数	構成比	人員数	構成比	人員数	構成比	人員数	構成比	人員数	構成比	人員数	構成比	人員数	構成比
122,434	100%	15	0.0%	1,515	1.2%	20,134	16.4%	84,678	69.2%	15,566	12.7%	526	0.4%

キ 転 送

平成 30 年中の搬送人員のうち、転送を行ったのは 638 人で、全体の 0.5%にあたる。

第 39 表 転送回数別搬送人員

平成 30 年中

計		0 回		1 回		2 回		3 回以上	
人員数	構成比	人員数	構成比	人員数	構成比	人員数	構成比	人員数	構成比
122,434	100%	121,797	99.5%	631	0.5%	6	0.0%	0	0.0%

ク 救急隊員が行った応急処置等の状況

平成 30 年中の搬送人員のうち、救急隊員が応急処置を行った者は 98.3%にあたる。

第40表 救急隊員が行った応急処置等の状況

平成30年中

区別	計		急病	交通事故	一般負傷	その他	
		構成比					
搬送人員	122,434	-	79,861	11,919	15,809	14,845	
応急処置対象人員	120,374	-	78,564	11,701	15,520	14,589	
応急処置実施率	98.3%	-	98.4%	98.2%	98.2%	98.3%	
処置別事項	計	536,592	100%	357,994	50,584	65,302	62,712
	止血	2,610	0.5%	461	390	1,329	430
	固定	8,992	1.7%	293	5,824	2,039	836
	人工呼吸	1,416	0.3%	1,158	48	79	131
	心マッサージ	305	0.1%	258	14	17	16
	（うち自動）	83	0.0%	71	3	4	5
	心肺蘇生	3,054	0.6%	2,579	83	178	214
	（うち自動）	918	0.2%	800	15	50	53
	酸素吸入	22,322	4.2%	16,596	904	958	3,864
	気道確保	4,676	0.9%	3,930	132	267	347
	（うち経鼻エアウェイ）	220	0.0%	182	6	8	24
	（うち喉頭鏡，鉗子等）	128	0.0%	69	4	51	4
	（うちラリゲアルマスク等）	1,002	0.2%	896	24	35	47
	（うち気管挿管）	159	0.0%	91	2	52	14
	保温	38,880	7.2%	27,127	2,698	4,548	4,507
	被覆	6,181	1.2%	386	1,526	3,377	892
	住宅療法継続	848	0.2%	631	6	44	167
	ショックパンツによる血圧の保持	5	0.0%	4	1	0	0
	除細動	379	0.1%	327	9	21	22
	静脈路確保	2,647	0.5%	2,274	92	137	144
	薬剤投与	1,034	0.2%	867	26	78	63
	その他の応急処置	79,299	14.8%	52,945	6,876	10,062	9,416
	血圧測定	113,185	21.1%	73,597	11,331	14,478	13,779
	聴診器による心音・呼吸音の聴取	50,153	9.3%	35,765	4,712	5,312	4,364
	血中酸素飽和度の測定	116,253	21.7%	75,459	11,469	15,127	14,198
	心電図	81,769	15.2%	60,875	4,413	7,196	9,285
血糖測定	2,251	0.4%	2,138	26	53	34	
エピペン投与	5	0.0%	2	0	1	2	
ブドウ糖投与	328	0.1%	322	4	1	1	

(2) 実施体制

ア 救急業務実施市町村数

救急業務は、県内すべての市町村において実施している。

イ 救急隊数及び救急隊員数

平成 31 年 4 月 1 日現在の救急隊は 150 隊で、救急隊員は 2,527 人（専任 726 人，兼任 1,801 人）であり，うち救急救命士の資格を持つ者は 872 名となっている。

ウ 救急自動車数

平成 31 年 4 月 1 日現在の救急自動車は 169 台（うち非常用車両 19 台）となっている。このうち，高規格救急自動車は，167 台となっている。

第 41 表 救 急 体 制

各年 4 月 1 日

年	救急自動車	救 急 隊	救 急 隊 員			救急救命士 資格者数
			計	専 任	兼 任	
20	164	147	2,683	559	2,124	447
21	165	147	2,421	549	1,872	483
22	169	148	2,486	578	1,908	510
23	168	146	2,447	597	1,850	551
24	169	149	2,462	572	1,890	608
25	169	151	2,609	528	2,081	658
26	170	150	2,488	543	1,945	690
27	169	150	2,479	511	1,968	735
28	168	150	2,506	557	1,949	764
29	168	150	2,484	537	1,947	806
30	168	151	2,484	709	1,775	826
31	169	150	2,527	726	1,801	872

(3) メディカルコントロール体制

本県では、以下のような消防と医療機関が連携するメディカルコントロール体制を構築している。

※メディカルコントロール体制

消防機関と医療機関との連携によって、①救急隊が現場からいつでも迅速に医師に指示，指導・助言を要請することができ，②実施した救急活動の医学的判断，処置の適切性について医師による事後検証が行われるとともに，その結果が再教育に活用され，③救急救命士の資格取得後の再教育として，医療機関において定期的に病院実習が行われる体制をいう。

ア 茨城県救急業務高度化推進協議会

全県的なメディカルコントロール体制について協議・調整を行うため，平成 14 年 11 月 27 日に設置した。また，下部組織としてメディカルコントロール検討専門委員会を設け，専門的な事項を検討している。

イ 地区協議会

平成 14 年度末までに設置された 8 地区の協議会が、各地区における次の体制の整備を行っている。

- ・ 医師による救急救命士への常時指示体制
- ・ 救急救命処置についての医学的観点からの事後検証
- ・ 病院実習等による救急救命士の再教育体制

ウ 茨城県メディカルコントロール協議会連絡会

地区協議会間の格差是正，情報交換を目的に平成 20 年 6 月 27 日に設置した。

MC協議会 8地区

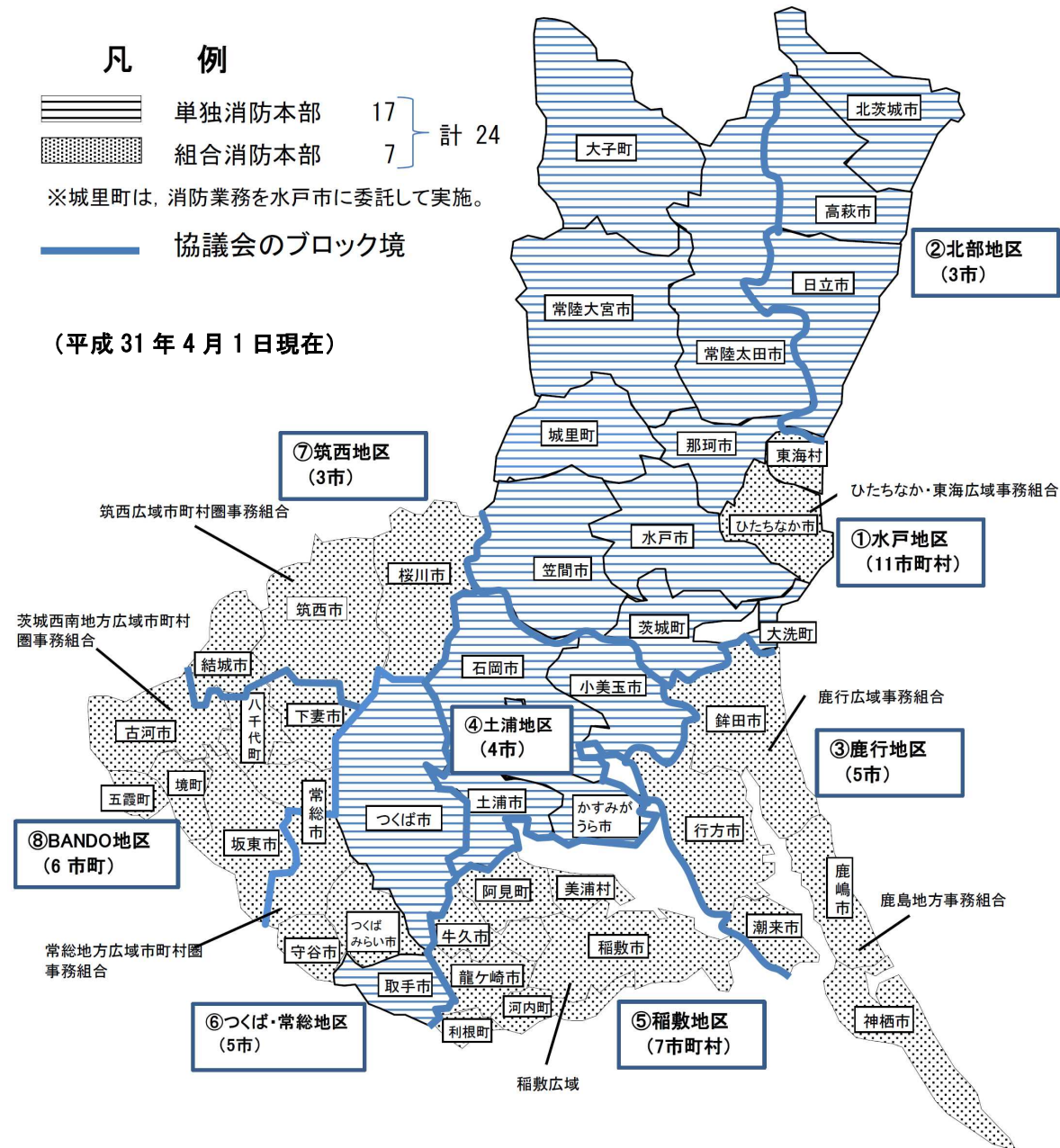

(4) 救急医療体制

傷病者の受け入れ機関として告示された救急病院及び救急診療所は、平成31年4月1日現在、県内で92箇所である。

平成30年中に医療機関に搬送された救急患者は122,434人であり、94.9%にあたる116,195人が救急告示医療機関に搬送されている。

第42表 医療機関数

平成31.4.1現在

救急医療機関						その他医療機関					
国立	公立	公的	私的		計	国立	公立	公的	私的		計
			病院	診療所					病院	診療所	
4	4	14	66	4	92	2	25	3	79	1,627	1,736

第43表 救急自動車による医療機関別搬送人員

平成30年中

救急医療機関						その他の医療機関						
国立	公立	公的	私的		計	国立	公立	公的	私的		その他 の場所	計
			病院	診療所					病院	診療所		
9,447	7,969	33,877	64,235	667	116,195	119	2,048	81	2,454	1,522	15	6,239

(5) 一般市民に対する応急手当の普及啓発

第44表 応急手当講習受講者数の推移

(単位：人)

救急自動車の要請から救急隊が到着するまでの県平均の約9.3分間に、救急現場に居合わせた一般県民による応急手当が実施されれば、救命効果が期待できる。

県では平成15年度及び平成16年度に、緊急雇用創出基金を活用した応急手当普及啓発事業を実施し、応急手当の普及啓発を図るとともに、平成17年度から平成23年度にかけて、応急手当講習会の指導員（ボランティア指導員）の養成事業を実施した。

現在、各消防本部では、当該事業により養成したボランティア指導員等の人材を活用して応急手当講習会を開催し、更なるバイスタンダーの養成を推進している。

年	普通救命講習	上級救命講習	その他の講習	計
平成19年	40,596	976	32,424	73,996
平成20年	42,559	611	35,564	78,734
平成21年	43,343	712	30,212	74,267
平成22年	46,383	910	32,601	79,894
平成23年	38,374	874	20,828	60,076
平成24年	40,322	824	23,152	64,298
平成25年	40,662	928	30,037	71,627
平成26年	39,481	564	36,314	76,359
平成27年	36,150	509	38,270	74,929
平成28年	39,602	465	37,482	77,549
平成29年	35,170	764	41,045	76,979
平成30年	34,850	758	42,632	78,240

第 45 表 応急手当の救命効果

平成 30 年中

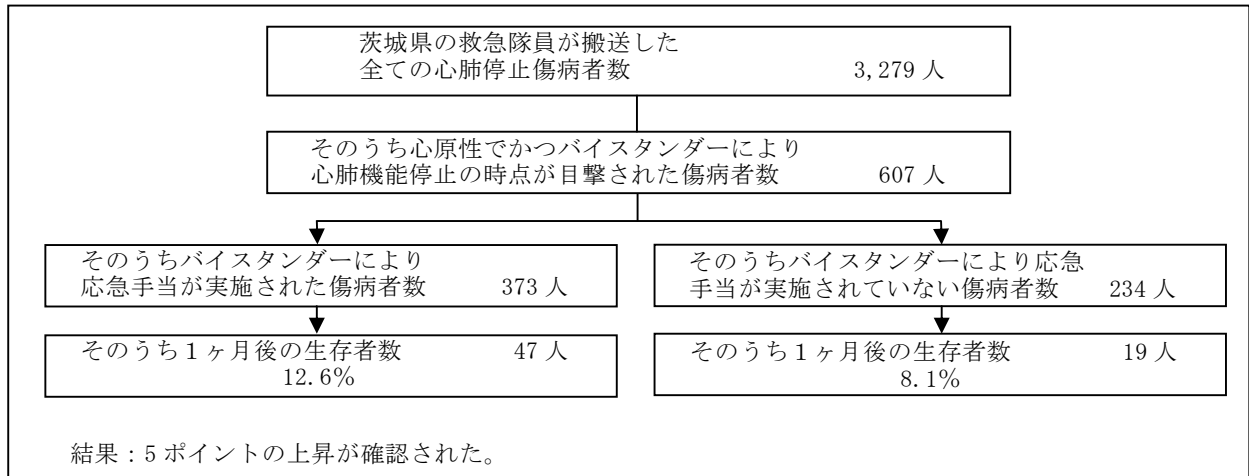

(6) 高速自動車国道等における救急業務

高速自動車国道における救急業務については、「高速道路救急業務に関する調査研究委員会」の最終答申に基づいて、昭和 55 年 12 月 1 日に締結された建設省、消防庁及び日本道路公団の三者による「高速自動車国道における救急業務に関する覚書」により、日本道路公団とインターチェンジ所在市町村相互の責任において実施すべきものとされ、これによりインターチェンジ所在市町村の規模、処理能力、その他の事業を勘案した一定の基準により実施されている。県内の高速自動車道における救急業務の実施にあたっては、この覚書を基本として次に掲げる「茨城県高速自動車道等救急業務実施計画」により、関係機関における救急体制の整備、相互応援協定の締結、消防連絡協議会の育成等について連絡調整に努めている。

なお、北関東自動車道の開通に伴い、常磐自動車道消防協議会を発展的に解消し、「茨城県高速自動車道等消防協議会」を平成 12 年 5 月 25 日に設立した。

東関東自動車道についても、「千葉県高速自動車国道等消防協議会」を設置している。

茨城県高速自動車道等救急業務実施計画

1 関係消防機関の救急体制及び経費

基本的には、沿線市町村を一円とした相互応援の体制を取ることを基調とし、これが業務については I・C を所管する消防署を拠点として実施するものとする。

救急業務を処理するために要する経費については、各市町村が支弁し、その財源は別途道路公団の負担及び特別地方交付税の措置するところによるものとする。

(1) 救急業務担当消防本部

救急業務を担当するものは、I・C 所在の消防本部とする。

(2) 救急業務分担区域

平常的事故は上り、下り線分割分担方式又は行政区域割方式、特殊事故は沿線一円の相互応援により処理するものとする。

2 勤務体制及び救急業務実施方法

救急隊は、優先的に高速道路における救急事故に出動する態勢にあるものとし、これに対処できる施設の整備に努めるものとする。

(1) 出動通報

救急隊は、道路公団から専用回線電話による出動要請通報を受け出動する。

(2) 救急活動

救急隊の現場における救急活動は、二次的災害の防除を期するため道路公団交通管理員又は警察官の交通規制のもとに実施する。

各高速自動車国道における救急実施体制（上り、下り線分割分担方式）・供用開始年度別区間等の概要については、第 46 表のとおりである。

東関東自動車道の救急業務については、潮来 I・C～佐原香取 I・C 間上り線を鹿行広域事務組合消防本部が、下り線は香取広域市町村圏事務組合消防本部が担当している。

5 救 助 体 制

(1) 活動状況

ア 概 要

平成 30 年中における消防職員及び消防団員の救助活動状況は、出動件数 1,773 件、活動件数 1,104 件、活動人員 11,566 人、救助人員 1,097 人である。

災害事故種別でみると交通事故が救助活動件数の 35%を占めている。

イ 火災時における救助活動

平成 30 年中の火災時における救出活動の出動件数は、189 件であり、うち 12.6%に当たる 24 件が救助人員を伴った火災件数であり、34 人を救出した。

ウ 火災以外の災害時における救助活動

火災以外の災害時における救助活動は、交通事故等の要救護者の救出救助が主たるものであるが、平成 30 年中における出動件数は、1,584 件であり、うち 57.7%に当たる 915 件で救助活動を実施し、1,063 人を救助した。

第 47 表 救 助 活 動 状 況

区分	災害事故の種別	合計	火災時における救助活動	火災以外の災害時における救助活動								
				小計	交通事故	水難事故	風水害等 自然災害	機械による事故	建物等による事故	ガス及び酸欠事故	破裂事故	その他の事故
救助 活動 件数	平成 18	986	191	795	558	57	2	26	30	1	—	121
	19	945	216	729	475	59	1	25	31	2	—	136
	20	851	120	731	456	76	3	24	25	5	—	142
	21	887	173	714	436	85	1	27	16	7	—	142
	22	911	156	755	462	79	3	27	25	5	1	153
	23	942	198	744	393	80	40	24	45	7	1	154
	24	873	165	703	410	77	7	20	56	2	1	135
	25	918	197	721	421	54	13	23	60	3	—	147
	26	863	158	705	391	75	14	19	65	1	—	140
	27	988	143	845	439	72	74	25	79	4	—	153
	28	920	121	799	409	73	5	13	98	10	1	190
	29	1,041	176	865	365	77	—	30	126	13	—	254
30 年	出動件数	1,773	189	1,584	711	126	—	44	181	21	—	501
	活動件数	1,104	189	915	381	77	—	26	135	12	—	284
	活動人員	11,566	2,106	9,460	4,084	1,054	0	293	1,132	140	0	2,757
	救助人員	1,097	34	1,063	511	138	—	32	119	9	—	254

(2) 活動体制

平成 31 年 4 月 1 日現在，救助隊は 23 消防本部に 54 隊設置されており，救助隊員は，947 人でそのうち専ら救助業務に従事する隊員は 322 人である。

上記救助隊のほか，「救助隊の編成，装備及び配置の基準を定める省令」第 4 条に定める特別救助隊については，14 消防本部に 24 隊設置されており，また，第 5 条に定める高度救助隊については 8 消防本部に 8 隊設置されている。

第 48 表 救助隊の設置

平成 31. 4. 1 現在

消防本部数			救 助 隊 数	救助隊員数			救助隊員が搭乗する車両							
計	設 置	未 設 置		計	専 任	兼 任	計	救 助 工 作 車	は し ご 車	屈 折 は し ご 車	ポ ン プ 車	タ ン ク 車	化 学 車	そ の 他
24	23	1	54	947	322	625	105	35	16	2	12	22	9	9
	(14)		(24)	(415)	(299)	(116)								
	[8]		[8]	[162]	[117]	[45]								
	<1>		<1>	<24>	<24>	—								

※ () は救助隊のうち特別救助隊を， [] は特別救助隊のうち高度救助隊を， < > は高度救助隊のうち特別高度救助隊を表す。

救助隊の装備は，救助事象の複雑化・多様化に伴い，より高度かつ専門的な機能・性能を有する物が必要とされるようになってきている。救助隊は，これらを専用の救助工作車又は消防ポンプ車・はしご車等に積載し，救助活動を実施している。なお，これら機械・器具等の保有状況は次のとおりである。

第49表 救助活動のための機械器具等の保有状況

平成31.4.1現在

区分	名称	個数	区分	名称	個数
一般救助用	かぎ付きはしご	149	検索用	簡易画像探索機	35
	三連はしご	216	隊員保護用	耐電手袋	419
	金属製折りたたみはしご	61		耐電衣	152
	空気式救助マット	42		耐電ズボン	154
	救命索発射銃	62		耐電長靴	162
	サバイバースリング又は救助用縛帯	293		化学防護服	639
	平担架	53		陽圧式化学防護服	160
重量物排除用	油圧ジャッキ	86		防塵メガネ	1,319
	油圧スプレッダー	59	携帯警報器	431	
	可搬ウインチ	123	防毒マスク	700	
	マンホール救助器具	49	耐熱服	146	
	救助用簡易起重機	4	放射線防護服	78	
	マット型空気ジャッキ	74	特殊ヘルメット	23	
	大型油圧スプレッダー	63	潜水器具	210	
	救助用支柱器具	31	救命胴衣	1,836	
	チェーンブロック	29	水中投光器	56	
切断用	油圧切断機	58	水難救助用	救命浮環	403
	エンジンカッター	160		浮標	95
	ガス溶断機	42		救命ボート	98
	チェーンソー	214		船外機	101
	鉄線カッター	234		水中スクーター	2
	空気鋸	65		水中無線機	15
	大型油圧切断機	59		水中時計	49
	空気切断機	33		水中テレビカメラ	3
	コンクリート・鉄筋切断用チェーンソー	20		その他の救助用	投光器
破壊用	万能斧	289	携帯投光器		639
	ハンマー	222	携帯拡声器		455
	携帯用コンクリート破壊器具	50	携帯無線機		1,015
	削岩機	49	応急処置用セット		151
	ハンマドリル	47	車両移動器具		54
除染器	除染シャワー	21	緩降機		51
	除染剤散布器	27	ロープ登降機		76
呼吸保護用	空気呼吸器	1,434	救助用降下機		86
	空気補充用ポンプ	730	発電機	405	
	酸素呼吸器	109	高度救助用	画像探索機	23
	簡易呼吸器	85		地中音響探知機	13
	防塵マスク	1,581		熱画像直視装置	45
	送排風機	77		夜間用暗視装置	15
	エアラインマスク	6		地震警報器	12
測定用	生物剤検知器	6		電磁波探査装置	3
	可燃性ガス測定器	137		二酸化炭素探査装置	2
	有毒ガス測定器	98	水中探査装置	4	
	酸素濃度測定器	82	山岳救助用	登山器具	13
	放射線測定器	455		バスケット型担架	99
		化学剤検知器	11		

6 教育訓練体制

(1) 消防大学校における教育訓練

消防大学校は、国及び都道府県の消防事務に従事する職員又は市町村の消防職団員に対し、幹部として必要な高度の教育訓練を行っている。平成30年度の本県からの入校者数は消防本部及び県立消防学校の職員等を合わせて53人である。

第50表 本県の消防大学校への入校状況

年度	計	警防科	予防科	上級幹部科	消防団長科	救急科	救助科	幹部科	火災調査科	危険物科	新任教官科	現任教官科（総務・予防）	新任消防長・学校長科	違反是正特別講習	NBCコース	航空隊長コース	指揮隊長コース	トップマネジメントコース	査察業務マネジメントコース	高度救助・特別高度コース	危機管理・国民保護コース	女性活躍推進	自主防災組織育成コース	
18	32	4	2	2		4	3	6	4				3		2	2								
19	28	3	4	2		2	3	8	3	1	1		1											
20	32	2	2	2	1	2	4	13	4		1		1											
21	28	4	3	1	1	2	4	5	4	1			3											
22	34	4	4	1		2	3	10	4				4		1	1								
23	35	4	4			2	2	7	4		1		2		2	1				6				
24	48	4	6	1		1	5	7	3	2	3		4		3	2				7				
25	46	4	3	3	1	1	5	8	3	3				3	3	2	1	3		3				
26	54	5	2		2	2	5	5	4	2	3		1	4	5	2	1	2		4	3		2	
27	49	4	5		1	2	4	7	4	3	1		2		6	1	1			5	1		2	
28	44	3	3	2	1	2	4	8	4	1	2		1		5	1	2			2	2		1	
29	50	3	2	2	1	2	4	10	5	1	2		3		1	2	1		4	5	1	1		
30	53	4	5	3	2	1	3	10	3	3		1	2		3	1	1		5	3		2	1	

(2) 県立消防学校における教育訓練

県内の消防職員及び消防団員に対し、職務を遂行するうえに必要なかつ高度な教育訓練を行っている。

平成30年度は、3,421名（第51表のとおり）に対して、教育を実施した。

ア 消防職員

平成30年度は、初任教育、専科教育、特別教育の合計9課程592名に対して教育を実施した。

イ 消防団員

平成30年度は、基礎教育、専科教育、幹部教育、特別教育の合計10課程2,829名に対して教育を実施した。

第51表 消防学校教育状況

教育課程		区 分	平成29年度教育実施状況			平成30年度教育実施状況		
			教育期間	実施回数	教育 学生数	教育期間	実施回数	教育 学生数
消防 職員 教育	初任教育	初 任 科	6ヶ月 (4~3月)	2回	197人	6ヶ月 (4~3月)	2回	212人
	専科教育	特殊災害科	7日 (1~2月)	1	27	7日 (1~2月)	1	34
		危険物科	— —	—	—	5日 (9月)	1	28
		予防査察科	9日 (9月)	1	26	— —	—	—
		火災調査科	10日 (12月)	1	36	10日 (12月)	1	34
		救 急 科	36日 (10~2月)	2	126	36日 (10~2月)	2	126
		救 助 科	24日 (7~10月)	1	42	24日 (7~10月)	1	43
		警 防 課	11日 (10~11月)	1	31	11日 (10月)	1	34
	特別教育	水難救助課程	10日 (7~8月)	1	18	10日 (7~8月)	1	19
		操法指導者研修会	1日 (5月)	2	64	1日 (5月)	2	62
小 計				567			592	
消防 団 員 教 育	基礎教育	日 曜 講 座	1日 (5月)	4	470	1日 (5月)	4	486
		女性消防団員講座	1日 (2月)	1	56	1日 (2月)	1	43
	専科教育	ポンプ車課程	2日 (5月)	1	28	2日 (5月)	1	23
		小型ポンプ課程	2日 (5月)	1	4	2日 (5月)	1	9
		タンク車課程	2日 (5月)	1	13	2日 (5月)	1	15
	幹部教育	指導員養成科	4日 (6~7月)	1	47	4日 (6~7月)	1	32
		現場指揮課程	2日 (6月)	1	9	2日 (6月)	1	6
		分団指揮課程	2日 (12月)	1	17	2日 (11~12月)	1	10
	特別教育	一 日 入 校	1日 (年間)	19	406	1日 (年間)	19	358
		現 地 訓 練	1日 (年間)	21	1,518	1日 (年間)	21	1,847
小 計				2,568			2,829	
合 計			19 課程	3,135	19 課程		3,421	

(3) 県立消防学校の組織・施設等

県立消防学校は、昭和 35 年に全国にさきがけて建設して以来、県内消防職・団員の教育訓練の場として大きな役割を果たしてきた。その後、常備化の進展等に伴う消防職員の増加及び教育内容の充実・強化など、質量ともに増大する本県消防教育の需要に対応するため、「消防学校の人員および運営の基準（昭和 46 年消防庁告示）」に示された規模及び内容を備えた学校施設として、昭和 57 年 4 月 1 日、新たに東茨城郡茨城町長岡 4068 に開校した。また、平成 14 年度には、女性の宿泊施設を整備し、女性消防士の育成にも努めている。

ア 組織

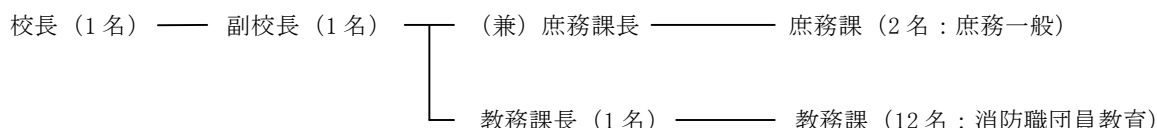

イ 施設等

敷地	51,649 m ²
教室	普通教室（定員 40 人：3 室）、視聴覚室（200 人）、理化学実験室（50 人）
宿泊室	24 室（1 室定員 4～6 人）
建物その他	本館、宿泊棟、訓練棟、補助訓練棟、燃焼実験室、屋内訓練場、車庫、放水壁、水難救助訓練用プール、ポンプ車外 12 台、体力錬成施設

(4) その他

ア 消防ポンプ操法競技大会の実施

消防団の効果的な災害防御活動に必要な技術の練磨と士気の高揚を図るため、「茨城県消防ポンプ操法競技大会（茨城県・茨城県消防協会の共催）」を昭和 25 年度以降、毎年実施しており、県内を 6 地区に分けて地区ごとに開催しているが、令和元年度は第 70 回目の大会であり、その出場状況は、ポンプ車 33 チーム、小型ポンプ 13 チーム、併せて 46 チームである。

イ 消防救助技術大会の実施

都市災害及び自然災害等に対処し、人命救助技術の一層の充実を図るため、消防職員が日頃錬成した技術の相互交換及び研さんの場として、「茨城県消防技術競技大会（茨城県消防協会・茨城県消防長会主催）」を昭和 49 年以降毎年実施しているが、令和元年度の実施状況は次のとおりである。

・第 46 回茨城県消防救助技術大会 … 令和元年 6 月 11 日（火）県立消防学校

参加隊員： 79 隊 360 名

実施種目：ロープブリッジ救出、障害突破、引揚救助

7 消防職団員の活動

(1) 活動状況

消防職団員による火災や風水害等の防除及び訓練への出動状況は、第 52 表のとおりである。

出動回数を出動種別でみると、救急を除き、予防査察が 4.9%で一番多く、次いで演習訓練となっている。

消防団員の出動状況については、平成 30 年の 1 年間に出勤した回数は、14,630 回となっており、1 日あたり 40.1 回出勤していることになっている。

第 52 表 平成 30 年消防職団員の出勤状況

区 分	出勤回数			
	計	構成比 (%)	消防本部・消防署	消防団
合 計	219,941	100.0	205,311	14,630
火 災	3,579	1.7	2,206	1,373
風 水 害 等 の 災 害	353	0.2	337	16
演 習 訓 練	10,332	4.7	5,847	4,485
広 報 指 導	10,005	4.6	9,391	614
警 防 調 査	10,247	4.7	9,290	957
火 災 調 査	1,039	0.5	1,035	4
特 別 警 戒	6,698	3.1	1,270	5,428
捜 索	57	0.03	30	27
予 防 査 察	10,760	4.9	10,752	8
救 助 活 動	134,872	61.4	134,872	-
誤 報 等	1,159	0.6	1,032	127
そ の 他	28,640	13.1	27,058	1,582

(2) 公務災害の状況

平成 30 年中における火災等の災害に出動し、職務遂行中に死亡した消防職団員は 0 名、負傷した消防職団員は 44 名だった。負傷者の内訳は第 53 表のとおりである。

第 53 表 平成 30 年中消防職団員の公務による負傷者数

区 分	合 計	火 災	風 水 害	救 急 業 務	演 習 ・ 訓 練	特 別 警 戒	そ の 他
合 計	44	14	—	12	6	—	12
構 成 比 (%)	100.0	31.8	—	27.3	13.6	—	27.3
消 防 職 員	22	10	—	2	6	—	4
消 防 団 員	22	4	—	10	—	—	8

(3) 勤務条件

ア 消防職員

(7) 給与及び手当等

消防職員の処遇については、勤務の特殊性や職務の危険性を配慮したものでなければならないが、給与、勤務時間、勤務条件等については、それぞれの市町村（組合）の条例によって定められている。

平成 31 年 4 月 1 日現在の消防吏員の特殊勤務手当の状況は、第 54 表のとおりである。

第 54 表 消防吏員の特殊勤務手当

(単位：箇所，円)

種 別	出勤手当				出場手当		
	機関員	救助隊員	はしご隊員	その他	機関員	救命士	その他
本 部 計	17	16	5	18	15	22	20
1 回 当	本部数	12	14	5	17	12	20
	最 高	1,000	1,000	2,000	800	1,000	510
	最 低	100	150	150	150	100	150
1 日 当	本部数	4	—	—	—	3	1
	最 高	250	—	—	—	150	200
	最 低	150	—	—	—	150	200
1 月 当	本部数	1	2	1	1	—	—
	最 高	1,250	3,000	150	150	—	—
	最 低	1,250	1,500	150	159	—	—

※(1) 出勤手当とは、火災、救助及びその他の災害などの消防活動あるいは火災原因調査等のために出勤した者に支給される手当をいう。

(2) 出場手当とは、救急業務のために出場し、要救助者の救護活動を実施した者に支給される手当をいう。

第 55 表 消防職員の勤務体制

平成 31 年 4 月 1 日現在

区 分	勤 務 体 制										1 当務の勤務時間	
	計		毎日勤務	2 部制		3 部制		併用		その他派遣等	16 時間未満	16 時間超
	本部数	職員数	職員数	本部数	職員数	本部数	職員数	本部数	職員数	職員数	本部数	本部数
単 独	17	2,341	386	15	1,521	2	335	—	—	66	17	—
組 合	7	2,152	343	6	1,539	2	194	1	1	58	7	—
計	24	4,493	729	21	3,060	4	529	1	1	124	24	—

(i) 公務災害補償

消防職員は、地方公務員災害補償法（昭和 42 年法律第 121 号）で公務により災害を受けた場合には、療養、休業、障害、遺族、葬祭等の補償を受けることとされている。平成 30 年度及び 29 年度の補償件数及び金額は、第 56 表のとおりである。

第 56 表 消防職員公務災害補償状況

【平成 30 年度】

種 別	件 数	金 額 (千円)	種 別	件 数	金 額 (千円)
療 養 補 償	36	12,521	介 護 補 償	1	685
休 業 補 償	-	-	遺 族 補 償		
傷 病 補 償 年 金	-	-	年 金	11	28,909
障 害 補 償			一 時 金	-	-
年 金	1	4,719	葬 祭 補 償	-	-
一 時 金	-	-	福 祉 事 業	13	7,463
			合 計	62	54,297

【平成 29 年度】

種 別	件 数	金 額 (千円)	種 別	件 数	金 額 (千円)
療 養 補 償	32	10,376	介 護 補 償	1	684
休 業 補 償	-	-	遺 族 補 償		
傷 病 補 償 年 金	-	-	年 金	11	30,954
障 害 補 償			一 時 金	-	-
年 金	1	4,711	葬 祭 補 償	-	-
一 時 金	-	-	福 祉 事 業	13	8,215
			合 計	58	54,940

地方公務員災害補償基金茨城県支部

イ 消防団員

(7) 報酬・出動手当

非常勤消防団員の報酬及び出動手当の支給額・支給方法は、当該市町村の財政事情や地域の特殊事情により、必ずしも同一ではなく、第 57 表のとおり、報酬の最高額は団長の年額 234,900 円、最低額は団員の 12,000 円、また、第 58 表のとおり、火災等の出動手当の 1 回当たりの最高額は 5,200 円、最低額は全種別の 1,000 円となっている。

なお、地方交付税の算定に用いる単位費用は、第 59 表のとおりである。

第 57 表 消防団員の報酬（年額）

平成 31 年 4 月 1 日現在

階 級 別	最 高(円)	最 低(円)	平 均(円)
団 長	234,900	73,700	130,132
副 団 長	135,000	52,600	90,616
分 団 長	127,000	33,800	63,359
副 分 団 長	75,000	22,000	45,754
部 長	65,000	18,000	37,755
班 長	60,000	15,000	31,655
団 員	50,000	12,000	26,791

第 58 表 消防団員の出動手当（1 回当たり）

平成 31 年 4 月 1 日現在

種 別	最 高(円)	最 低(円)	平 均(円)
火 災	5,000	1000	2,767
風 水 害	5,200	1000	2,807
警 戒	5,000	1000	2,271
訓 練	4,000	1000	2,148

第 59 表 消防団員報酬等の地方交付税算入額

(単位：円)

種 別	単 位	令和元年度	30 年度	種 別	令和元年度	30 年度
報 酬				公務災害補償負担金		
団 員	年額	36,500	36,500	人口 1 人当たり	3.5	3.5
団 長	年額	82,500	82,500	団員 1 人当たり	1,900	1,900
出 場 手 当	1 回当たり	7,000	7,000	退職報償金負担金		
				団員 1 人当たり	19,200	19,200

(令和元年度版 消防白書参照)

(4) 公務災害補償

公務遂行中に死傷した消防団員に対して、市町村は、条例の定めるところによりこれを補償しなければならないこととされている。本県においては、市町村の共済制度の一環として、茨城県市町村総合事務組合において、その支給事務を行っている。また、日立市、土浦市は国の消防団員等公務災害補償等共済基金に加入している。平成 30 年度の消防団員にかかる公務災害補償の支払状況は第 60 表のとおりである。また、火災、風水害等における民間の消防協力者についても団員とほぼ同様の措置がなされている。

第 60 表 損害補償の支払状況

種 別	支払件数	支払額 (千円)	種 別	支払件数	支払額 (千円)
合 計	55	37,955	遺 族 補 償		
療 養 補 償	36	6,016	年 金	13	23,451
休 業 補 償	4	2,635	一 時 金	—	—
障 害 補 償			葬 祭 補 償	—	—
年 金	1	2,340			
一 時 金	1	3,513			

資料 茨城県市町村総合事務組合（日立市，土浦市）

(ウ) 福祉事業

福祉事業の制度は公務災害補償を受ける被災団員等に対して行われるものであるが、平成 30 年度中の支給状況は第 61 表のとおりである。

(エ) 自動車等損害見舞金事業

消防団（水防団を含む）災害活動において、団員が使用した自家用車に損害が発生した場合に、その損害に対して見舞金を給付するものであるが、平成 30 年度中の支給状況は第 61 表のとおりである。

第 61 表 平成 30 年度福祉事業及び自動車等損害見舞金事業の支給状況

種 別	支払件数	支払額 (千円)	種 別	支払件数	支払額 (千円)
合 計	20	9,093	障 害 特 別 支 給 金		
外 科 後 処 置			遺 族 特 別 支 給 金		
休 業			障 害 特 別 援 護 金		
療 養			遺 族 特 別 援 護 金		
リハビリテーション			傷 病 特 別 給 付 金		
補 装 具			障 害 特 別 給 付 金	1	3,043
休 業 援 護 金	4	878	遺 族 特 別 給 付 金	11	4,272
奨 学 援 護 金	1	600	自 動 車 等 損 害 見 舞 金	3	300
就 労 保 育 援 護 金					
介 護 料					
アフターケア					

資料 茨城県市町村総合事務組合（日立市，土浦市）

(オ) 退職報償金

消防団員が退職した場合、市町村はその労に報いるため条例により退職報償金を支給することとなっている。この制度は昭和39年の消防組織法の改正により実施されているが、報償金は第62表の階級及び勤続年数に応じて支給される。市町村は消防団員等公務災害補償金等共済基金と共済契約を締結している。

第62表 退職報償金支給額表

(単位：千円)

階級別	勤務年数別					
	5年以上 10年未満	10年以上 15年未満	15年以上 20年未満	20年以上 25年未満	25年以上 30年未満	30年以上
団長	239	344	459	594	779	979
副団長	229	329	429	534	709	909
分団長	219	318	413	513	659	849
副分団長	214	303	388	478	624	809
部長及び班長	204	283	358	438	564	734
団員	200	264	334	409	519	689

(4) 国の消防表彰等

現在、消防関係者について国が行っている表彰等については、閣議決定された文武官叙位進階内則に基づく叙位、叙勲内則に基づく叙勲、褒章条例に基づく褒章、閣議決定に基づく安全功労者表彰及び消防功労者表彰並びに消防表彰規程に基づく表彰及び退職消防団員報償規程に基づく報償がある。これらの表彰等は消防吏員、消防団員、消防機関並びに消防に協力した個人及び団体を対象として行われている。平成 30 年度における本県の受賞者数は第 63 表のとおりである。

ア 叙 位

文武官叙位進階内則（明治 32 年 12 月 21 日閣議決定）に基づき実施されているが、現在は死亡者のみに運用されている。

イ 叙 勲

叙勲内則（明治 25 年 12 月 23 日）に基づき実施されているものであり、国家又は社会公共に対して功労のあった者に、榮譽を与えることとされ、死亡者に対する叙勲については随時に、生存者に対する叙勲については、毎年春（4 月 29 日）と秋（11 月 3 日）の 2 回発令されている。

なお、平成 14 年 8 月 7 日の閣議決定に基づき勲等表記廃止と簡素化等栄典制度の見直しが行われ、平成 15 年秋の叙勲から実施された。これに伴い、著しく危険性の高い業務に精励した者を対象とする危険業務従事者叙勲が創設され、春秋叙勲と同日に発令されている。

ウ 褒 章

褒章条例（明治 14 年太政官布告第 63 号）に基づき運用されており、消防に関係あるものは次の 4 種類である。

紅綬褒章 身の危険を顧みず人命を救助した者に授与される。

黄綬褒章 業務に精励し、他の模範と認められる者に授与される。

藍綬褒章 公衆の利益を興し成績著名である者又は公同の事務に尽力した者に授与される。

紺綬褒章 公益のため私財を寄附し、功績顕著な者に授与される。

エ 閣議決定に基づく表彰

国民安全の日（7 月 1 日）に行われる安全功労者表彰及び消防功労者表彰があり、安全功労者表彰には内閣総理大臣が行うものと総務大臣が行うものがあり、消防功労者表彰は総務大臣が行う。

(7) 安全功労者

次の各号の一に関し顕著な功績をあげ、又は功績があった部外の個人及び団体を安全功労者として表彰する。

- a 各種安全運動の組織化及び運営
- b 工場、事業所その他職域における安全確保
- c 安全のための研究又は教育による、安全水準の向上又は安全思想の普及
- d 災害時における防災活動

(1) 消防功労者

- a 広く地域消防のリーダーとして、地域社会の安全確保、防災思想の普及、消防施設の整備その他災害の防御に関する対策の実施について尽力して功績顕著な者に対して行う。消防庁長官表彰の功労章受章後、消防団活動に 5 年以上現職として従事している者。
- b (一財)日本防火・防災協会会長表彰受賞後、現職として従事している女性（婦人）防火クラブ員又は女性（婦人）防火クラブ役員として 10 年以上、かつ、都道府県単位の女性（婦人）防火クラブ連合会の役員 5 年以上の歴

を有する者又は都道府県単位の女性（婦人）防火クラブの会長職にある者並びにこれに準ずる者で女性（婦人）防火に功績があると認められる者。

オ 消防表彰規程に基づく表彰

事案の発生の都度表彰する随時表彰と、永年にわたる功労者に対して行われる定例表彰とがある。

(7) 随時表彰

- a 特別功労章 災害において消防作業に従事し功労抜群で他の模範となると認められた者に授与される。
- b 顕 功 章 災害において消防作業に従事し功労特に顕著な者に授与される。
- c 功 績 章 災害において消防作業に従事し功労多大な者に授与される。
- d 表 彰 状 功労顕著なもので、上記 3 章を授与されるに至らない者及び功労顕著な消防機関又は部外の個人、団体で功績顕著な者に授与される。
- e 顕 彰 状 職務遂行中死亡した者に授与される。
- f 賞 状 功績顕著な者に授与される。

(1) 定例表彰

- a 功 勞 章 防災思想の普及、消防施設の整備その他災害防御に関する施策、消防教育の実施について特に成績優秀な者に対して行う表彰であり、具体的には、消防吏員にあっては消防司令長以上の階級に、消防団員にあっては消防団長の階級に、消防教育職員にあっては消防学校の教頭以上の職に、それぞれ 10 年以上在職した者に授与される。
- b 永年勤続功労章 25 年以上勤務し、他の模範と認められる消防吏員、消防団員及び消防教育職員に授与される。
- c 表 彰 旗 防災思想の普及、消防施設の整備その他災害防ぎよに関する実施について特に成績優秀な消防機関であって、竿頭綬を授与されている機関に授与される。
- d 竿 頭 綬 表彰旗を授与される消防機関に準ずるものに授与される。

※ a～d の表彰式は、例年 3 月に行われる。

カ 賞じゅつ金及び報償金

消防庁長官表彰の副賞として、消防表彰規程に基づく賞じゅつ金又は殉職者特別賞じゅつ金と報償金の制度がある。賞じゅつ金は、災害に際し、一身の危険を顧みることなくその職務を遂行したことにより障害を受けそのために死亡又は障害の状態となった場合で、その功労により特別功労章、顕功章、又は功績章を授与されたときに支給する。

殉職者賞じゅつ金は、災害に際し、命を受け、特に生命の危険が予想される現場に出動し、生命の危険を顧みることなく職務を遂行し、そのために死亡した消防職員又は団員が特別功労章を授与されたときに支給する。

報償金は、賞じゅつ金に該当しない殉職者に対して支給されるほか、随時表彰に際し付与される。

キ 退職消防団員報償

消防団員の勤務の特殊性にかんがみ、その労に報いるため、退職消防団員報償規程に基づき階級の別なく 15 年以上勤務した者に随時授与される。この報償は、1 号報償（25 年以上）と 2 号報償（15 年以上 25 年未満）があり銀杯と賞状がそれぞれ授与される。

第 63 表 国の消防表彰者等による受賞者数

種 別		26	27	28	29	30	種 別		26	27	28	29	30
春秋叙勲	瑞宝小綬章	1	—	1	4	3	死亡叙勲	瑞宝小綬章	1	—	—	—	—
	瑞宝双光章	4	3	4	4	6		瑞宝双光章	1	5	3	1	2
	瑞宝单光章	18	17	16	18	15		瑞宝单光章	5	8	5	4	3
								藍綬褒章	3	5	6	3	4
危険業務従事者叙勲	瑞宝双光章	25	26	26	23	27	消防庁長官表彰	功 勞 章	2	6	2	6	5
	瑞宝单光章	5	6	6	9	7		永年勤続功労章	66	67	68	69	69
叙位	正五位	—	—	—	—	—		表 彰 旗	1	1	1	—	—
	従五位	3	—	—	2	1		竿 頭 綬	2	2	2	2	2
	正六位	—	—	1	1	—	頭 彰 状	—	—	—	—	—	
	従六位	3	5	3	3	3	退職報償	一 号	140	139	151	150	191
	正七位	4	10	5	6	7	二 号	473	480	448	480	467	
従七位	—	2	—	1	—								

(5) 県の消防表彰等

県が行っている消防表彰等には、茨城県消防表彰規程に基づく表彰及び茨城県退職消防団員報償支給要領に基づく報償がある。これらの表彰等は消防職団員、消防機関並びに消防に協力した個人及び団体を対象として行われており、毎年消防大会において、授与されるのが通例となっている。平成 30 年度における受賞者数は第 64 表のとおりである

ア 消防表彰規程に基づく表彰

事案の発生のおと表彰する随時表彰と定例表彰とがある。

(ア) 随時表彰

- a 功 勞 章 水火災その他の災害の現場において、消防任務の遂行上抜群の功労があった消防職団員に対して授与する。
- b 頭 彰 状 消防任務の遂行中に殉職した消防職団員に対して授与する。
- c 表 彰 状 次のいずれかに該当するものに対して授与する。
 - ・消防任務の遂行に関し、特に功労があった消防職員、消防団員、消防機関又は隊
 - ・消防法（昭和 23 年法律第 186 号）第 25 条第 2 項若しくは第 29 条第 5 項（同法第 36 条において準用する場合を含む）の規定により消防作業に協力し、若しくは従事し、又は同法第 35 条の 7 第 1 項の規定により救急業務に協力し、特に功労があった者
 - ・防火思想の普及、消防施設の拡充強化その他消防の発展又は災害時における被害の軽減に関し特に功労があった部外の個人等

(イ) 定例表彰

- a 永年勤続功労章 20 年以上勤続し、その勤務成績が優秀で他の模範と認められる消防職団員に対して授与する。
- b 表 彰 像 規律が厳正で技能に熟達し、かつ、消防施設が充実整備され、平素よく消防使命の達成に努め、その成績が抜群と認められる消防機関に対して授与する。

c 竿頭綬 表彰像の消防機関に準じ、その成績が優秀と認められる消防機関に対して授与する。

d 表彰状 (7)随時表彰のcの表彰状に同じ

イ 賞じゅつ金及び報償金

知事表彰の副賞として、茨城県消防表彰規程に基づく賞じゅつ金又は殉職者特別賞じゅつ金と報償金の制度がある。

賞じゅつ金は、災害に際し一身の危険を顧みることなく、その職務を遂行し、そのため死亡又は障害の状態となった消防職団員又は水防団員に対して支給される。

殉職者特別賞じゅつ金は、災害に際し、命令を受け、特に生命の危険が予想される現場へ出動し、生命の危険を顧みることなく職務を遂行し、そのため死亡した殉職者に対して支給される。

報償金は賞じゅつ金に該当しない殉職者に対して支給される。

ウ 退職消防団員報償

消防団員の勤務の特殊性を鑑み、その労に報いるため茨城県退職消防団員報償支給要領に基づき、5年以上勤続し15年未満で退職した消防団員に対し授与される。

第64表 県の消防表彰等による受章者数

年度	功労章	顕彰状	表彰状		永年勤続 功 労 章	表彰像	竿頭綬	退職報償
			個人	団体				
21	8	—	10	4	651	6	—	780
22	11	—	8	1	646	10	—	699
23	16	—	6	1	738	9	—	703
24	12	—	7	2	889	10	—	614
25	7	—	6	2	872	10	—	680
26	13	—	10	—	880	6	—	570
27	12	—	8	1	858	3	—	641
28	13	—	9	—	842	10	—	553
29	16	—	5	—	958	10	—	565
30	11	—	5	2	793	8	—	527

第2 火災等の災害の現況

第2 火災等の災害の現況

1 火 災

「火災」とは、人の意図に反して発生し若しくは拡大し、又は放火により発生して消火の必要がある燃焼現象であって、これを消火するために消火施設又はこれと同程度の効果のあるものの利用を必要とするもの、又は人の意図に反して発生し若しくは拡大した爆発現象をいう。

平成30年中における茨城県内の概況は第1表の通りである。

第1表 平成30年中の火災の概況

区 分	単 位	平成30年	平成29年	増 減	増減率%
出 火 件 数	件	1,158	1,154	4	0.35
建 物	〃	557	582	△ 25	△ 4.30
林 野	〃	57	35	22	62.86
車 両	〃	104	123	△ 19	△ 15.45
船 舶	〃	—	1	△ 1	△ 100.00
航 空 機	〃	—	2	△ 2	△ 100.00
そ の 他	〃	440	411	29	7.06
焼 損 棟 数	棟	1,031	1,005	26	2.59
建物焼損床面積	m ²	39,639	37,805	1,834	4.85
建物焼損表面積	〃	3,154	3,212	△ 58	△ 1.81
林野焼損面積	a	702	1,715	△ 1,013	△ 59.07
死 者	人	34	44	△ 10	△ 22.73
負 傷 者	〃	164	138	26	18.84
り 災 世 帯 数	世 帯	535	490	45	9.18
り 災 人 員	人	1,168	1,115	53	4.75
損 害 額	千 円	3,740,465	3,099,246	641,219	20.69
建 物	〃	3,436,830	2,850,887	585,943	20.55
林 野	〃	552	1,041	△ 489	△ 46.97
車 両	〃	58,451	74,836	△ 16,385	△ 21.89
船 舶	〃	—	—	—	—
航 空 機	〃	—	60	△ 60	△ 100.00
そ の 他	〃	240,362	172,422	67,940	39.40
爆 発	〃	4,270	—	4,270	100.00
出 火 率	人口1万人当たりの出火件数	3.9	3.9	—	—

※建物焼損面積について平成7年より建物焼損床面積と建物焼損表面積に区分された。

※平成7年より爆発による損害額が追加された。

第2表 1日当たり及び1件当たりの火災の概況

区 分		単 位	平成30年	平成29年	
全 火 災	1日あたり	出火件数	件	3.2	3.2
		損害額	千円	10,247.8	8,491.1
		焼損棟数	棟	2.8	2.7
		建物焼損床面積	m ²	108.6	103.6
		建物焼損表面積	〃	8.6	8.8
		林野焼損面積	a	1.9	4.7
		り災世帯数	世帯	1.5	1.3
		り災人員数	人	3.2	3.0
		死者	〃	0.1	0.1
	負傷者	〃	0.4	0.4	
1件あたり	損害額	千円	3,230.1	2,685.6	
1件あたり	建物火災	損害額	千円	6,170.3	4,898.4
		建物焼損床面積	m ²	71.2	64.9
		建物焼損表面積	〃	5.7	5.5
		り災世帯数	世帯	1.0	0.8
		り災人員数	人	2.1	1.9
	林野火災	損害額	千円	9.7	29.7
		林野焼損面積	a	12.3	49

(1) 出火件数

平成30年中の出火件数は1,158件で、前年に比較して4件の増、出火率（人口1万人当たりの出火件数）は3.9で、前年に比べ横ばいである。

ア 火災種別

火災種別ごとの構成比率は、第3表のとおりで、建物火災が全体の48.1%と最も高い比率を占めている。次いでその他の火災（空地、土手、河川敷などの枯草、電柱、立木、看板、広告等の火災）、車両火災、林野火災となっている。

なお、昭和63年の件数を100とした場合の火災種別の出火件数の推移は、第4表のとおりである。

第3表 火災種別出火件数の構成比

区 分	計	建 物	林 野	車 両	船 舶	航空機	その他
昭和63年	100	55.6	8.1	9.2	0.1	—	27
20	100	54.1	4.9	12.7	0.1	—	28.3
21	100	56.6	4.7	11.8	0.2	—	26.7
22	100	56.3	4.4	11.3	0.1	—	27.9
23	100	51.6	4.0	11.9	0.1	—	32.4
24	100	50.8	4.0	13.6	0.1	—	31.5
25	100	47.7	5.8	11.5	—	—	35.0
26	100	49.7	4.9	12.2	0.2	—	33.0
27	100	49.2	3.7	12.4	0.1	—	34.6
28	100	48.0	4.2	12.9	—	—	34.8
29	100	50.4	3.0	10.6	0.08	0.2	35.6
30	100	48.1	4.9	9.0	0	0	38.0

(単位:%)

第4表 火災種別出火件数の推移

区 分	建 物		林 野		車 両		船 舶		航空機		その他	
	件数	指数	件数	指数	件数	指数	件数	指数	件数	指数	件数	指数
昭和63年	958	100	140	100	158	100	1	100	—	—	466	100
20	819	85.5	74	52.9	192	121.5	1	100	—	—	428	91.8
21	784	81.8	65	46.4	163	103.1	3	300	—	—	368	78.9
22	708	73.9	55	39.3	142	89.9	1	100	—	—	351	75.3
23	771	80.5	60	42.9	178	112.7	2	200	—	—	483	103.6
24	710	74.1	56	40.0	190	120.3	1	100	—	—	441	94.6
25	656	68.5	80	57.1	158	100	—	—	—	—	482	103.4
26	646	67.4	63	45.0	159	100.6	3	300	—	—	429	92.1
27	570	59.5	43	30.7	144	91.1	1	100	—	—	401	86.0
28	510	53.2	45	32.1	137	86.7	—	—	—	—	370	79.4
29	582	60.7	35	25	123	77.8	1	100	2	100	411	88.1
30	557	58.1	57	40.7	104	65.8	—	—	—	—	440	94.4

(63年=100)

イ 四季別

出火件数を四季別にみると第5表のとおり冬季が最も多く、次いで春季、夏季、秋季の順となっている。火災は火気使用頻度の多い冬から春先にかけて多く、高温、多湿の夏季は比較的火災が少ないのが例年の状況である。

第5表 四季別出火状況

区分	平成30年				平成29年								
	出火件数 (件)	構成比 (%)	損害額 (千円)	構成比 (%)	出火件数 (件)	構成比 (%)	損害額 (千円)	構成比 (%)					
計	1,158	100	3,740,465	100	1,154	100	3,099,246	100					
第1四半期(1月～3月)	395	34.1	1,893,430	50.6	397	34.4	1,297,860	41.9					
第2四半期(4月～6月)	250	21.6	738,859	19.8	275	23.8	53,0219	17.1					
第3四半期(7月～9月)	261	22.5	484,352	12.9	200	17.3	579,364	18.6					
第4四半期(10月～12月)	252	21.8	623,824	16.7	282	24.4	691,803	22.3					
区分	計	1月	2月	3月	4月	5月	6月	7月	8月	9月	10月	11月	12月
平成29年	1,154	121	151	125	99	89	87	80	63	57	75	72	135
平成30年	1,158	115	155	125	104	70	76	108	108	45	73	64	115

ウ 出火率

出火率は県平均で3.9となっており、昭和63年との比較してみると(第6表参照)出火件数で565件の減、出火率で2.3ポイントの減であった。

第6表 出火率、出火件数、人口及び世帯数

区分	出火率	出火件数(件)	うち建物火災	人口(人)	世帯数(世帯)
平成30年	3.9	1,158	557	2,951,087	1,235,665
昭和63年	6.2	1,723	958	2,797,696	797,611

注)「人口」及び「世帯数」は住民基本台帳による(平成30年1月1日現在)

エ 覚知方法及び初期消火器具使用状況

消防機関が火災をどのような方法で覚知しているかについてみると第7表のとおりとなり、火災報知専用電話(携帯からの通報も含む)「119」番による通報が圧倒的に多いことがわかる。初期消火器具の使用状況は第8表のとおりであり、簡易消火器具(水バケツ及び乾燥砂)が使用されたのは総件数の4.8%であり、消火器は16.6%となっている。

第7表 覚知方法別出火件数

(平成30年)

区分	計	火災報知専用電話(119)			加入電話	携 帯 加入電話	警察電話	駆けつけ 通 報	事後聞知	その他
		N T T 除く	N T T	携 帯						
出火件数	1,158	115	223	598	49	39	3	3	114	14
構成比(%)	100	9.9	19.3	51.6	4.2	3.4	0.3	0.3	9.8	1.2

第8表 初期消火器具使用状況

(平成30年)

区分	計	簡易消火器具	消火器	固定消火設備	その他	初期消火なし
出火件数	1,158	56	192	13	378	519
構成比(%)	100.0	4.8	16.6	1.1	32.6	44.8

※その他には、水道浴槽汲み置き、寝具・衣類等での消火が該当しています。

(2) 損害額

平成30年中における火災による損害額は37億4,046万円である。

この損害額は、火災1件当たりでは323万円となっている。火災による損害額の推移は第9表のとおりである。

なお、火災種別で損害額をみると建物火災によるものが圧倒的に多く92%を占めている。(第1表参照)

第9表 損害額の推移

昭和63年=100

区分	昭和63年	22年	23年	24年	25年	26年	27年	28年	29年	30年
損害額(百万円)	5,509	3,954	4,744	4,634	7,554	4,531	2,953	2,743	3,099	3,740
指数	100	71.8	86.1	84.1	137.1	82.2	53.6	49.7	56.2	67.8
1件当たり損害額(千円)	3,197	3,146	3,176	3,315	5,490	3,486	2,548	2,583	2,685	3,230
指数	100	98.4	99.3	103.7	171.7	109.0	79.6	80.7	83.9	101.0

(3) 死傷者

平成30年中の火災による死者は34人で前年と比較すると10人の減となっている。放火自殺による死者は9人で前年の6人に比し3人の増となっている。

また、63年以降の死者は第10表のとおりである

第10表 死傷者の推移

昭和63年=100

区分	昭和63年	22年	23年	24年	25年	26年	27年	28年	29年	30年
死者	66	47	53	55	53	46	48	46	44	34
指数	100	71.2	80.3	83.3	80.3	69.7	72.7	69.6	66.6	51.5
うち放火自殺者	39	11	12	14	19	14	16	19	6	9
指数	100	28.2	30.8	35.9	48.7	35.9	41.0	48.7	15.3	23.0
負傷者	75	182	174	198	142	170	178	140	138	164
指数	100	242.7	232.0	264.0	189.3	226.6	237.3	186.6	184.0	218.6

平成30年中の火災による負傷者は164人で前年の138人に比し26人の増となっている。負傷者のうち消防吏員は6人、消防団員は3人である。

ア 月別死傷者数

平成 30 年中の月別死傷者数は、第 11 表のとおりである。

第 11 表 月別死傷者数

平成 30 年

区 分	計	1月	2	3	4	5	6	7	8	9	10	11	12
死 者	34	5	9	1	2	1	2	0	2	2	2	3	5
構成比(%)	100	14.7	26.5	2.9	5.9	2.9	5.9	0	5.9	5.9	5.9	8.8	14.7
負傷者	164	24	15	16	14	8	12	11	18	2	26	7	11
構成比(%)	100	14.6	9.1	9.8	8.5	4.9	7.3	6.7	11.0	1.2	15.9	4.3	6.7

イ 時間帯別死者数

死者を時間帯別にみると第 1 図のとおりである。

第 1 図 時間帯別死者数

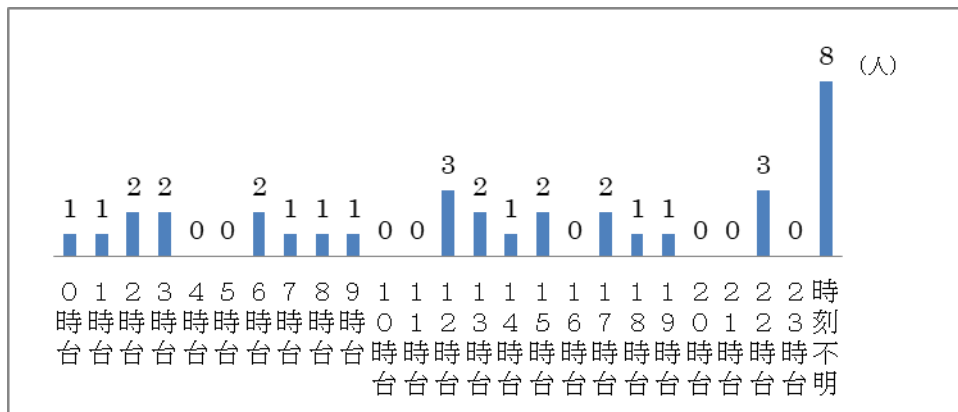

ウ 死因別

焼身自殺による死者は 9 人で全体の 26.4%である。

第 12 表 死因別死者数

区 分	30 年	29 年	増減
合 計	34	44	△ 10
小計（自殺を除く）	25	38	△ 13
火 傷	9	14	△ 4
一酸化炭素中毒・窒息	4	12	△ 8
打撲骨折等	1	—	1
その他・不明	11	12	△ 1
焼身自殺	9	6	3

エ 火災種別死傷者数

火災種別ごとの死傷者数は第13表のとおりで、建物火災による死者が21人と最も多く、全体の61.8%、負傷者が121人で73.8%とそれぞれの大部分をしめている。

第13表 火災種別死傷者数

平成30年

区分	計	建物火災	林野火災	車両火災	船舶火災	航空機火災	その他の火災
死者	34	21	—	2	—	—	11
構成比(%)	100	61.8	—	5.9	—	—	32.4
負傷者	164	121	1	9	—	—	33
構成比(%)	100	73.8	0.6	5.5	—	—	20.1

オ 性別、年齢別死傷者数

火災による死者を性別にみると男23人、女11人となっている。このうち男6人、女3人が焼身自殺により死亡している。年齢階層別は、第14表のとおりで81歳以上の死者数は8人と全体の23.5%である。

第14表 性別、年齢別死者数

平成30年

区分	計	性別			年齢階層別									
		男	女	不明	0～10歳	11～20歳	21～30歳	31～40歳	41～50歳	51～60歳	61～70歳	71～80歳	81歳以上	不明
死者数	34	23	11	—	—	—	—	3	4	4	10	4	8	1
構成比(%)	100	67.6	32.3	—	—	—	—	8.8	11.8	11.8	29.4	11.8	23.5	2.9
うち自殺数	9	6	3	—	—	—	—	1	3	1	3	1	—	—

(4) 出火原因

平成30年における出火原因別の出火件数は第15表のとおりである。総出火数1,158件のうち失火によるものが618件(58.8%)で、火災の大半が火気取扱いの不始末から発生しているといえる。

第15表 出火原因別出火件数

区分	計	失火	放火・放火の疑い	自然発火・再燃	天災	不明
出火件数	1,158	681	222	26	24	205
構成比(%)	100	58.8	19.2	2.2	2.0	17.7

ア 発火源別

発火源別出火件数は第2図のとおりである。発火源とは火災発生の火種(火気などの要因)となったものであり、平成30年における発火源はたき火によるものが110件と最も多い。

第2図 発火源別出火件数の傾向

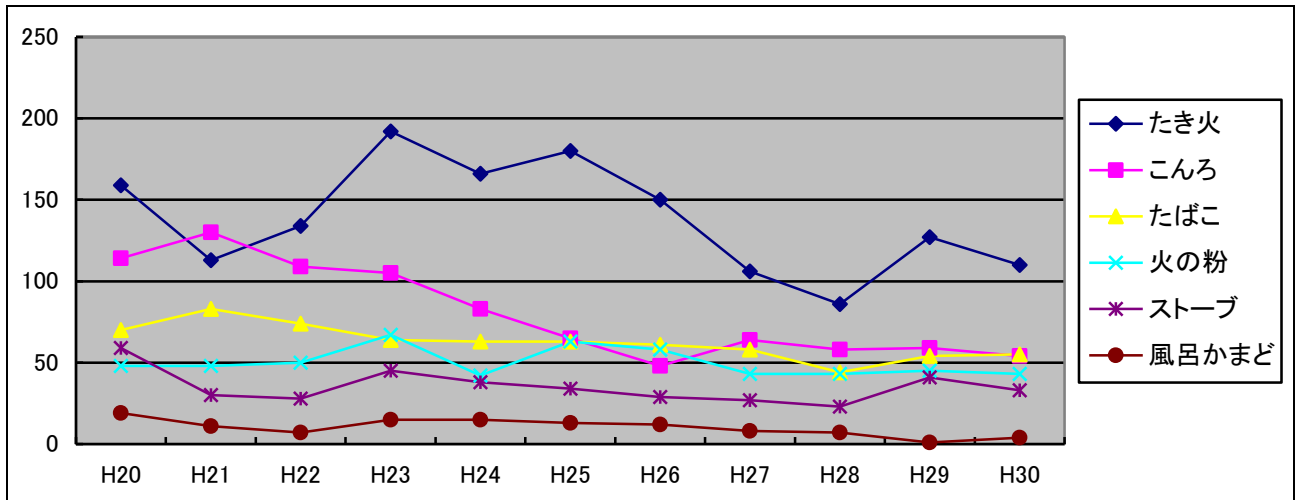

第16表 主な発火源別出火件数

区分	たき火	こんろ	たばこ	火の粉	ストーブ	風呂かまど
20	159	114	70	48	59	19
21	113	130	83	48	30	11
22	134	109	74	50	28	7
23	192	105	64	67	45	15
24	166	83	63	42	38	15
25	180	65	63	63	34	13
26	150	48	61	58	29	12
27	106	64	58	43	27	8
28	86	58	44	43	23	7
29	103	59	54	45	41	1
30	110	54	55	43	33	4

イ 着火物別

着火物(発火源から最初に着火したもの)別出火件数の上位のものは第17表のとおりである。1位は建築物内収容物で394件、全体の34.0%、次に山林その他の火災による着火物となっている。

第 17 表 主な着火物別出火件数

平成 30 年

区 分	出火件数	構成比 (%)
山林その他の火災による着火物 (山林原野にあるもの, 野積, その他)	392	33.9
建築物 (船舶車両) 内収容物 (爆発物類, ガス類, 引火性液体類 等)	394	34.0
建築物・建具 (船体・車体を含む) (屋根ひさし, 壁軸組, 床, 天井 等)	128	11.1
車 両 (自動車, 電車 等)	46	4.0
その他	19	1.6
不 明	179	15.5

(5) 火災種別

ア 建物火災

建物の出火件数は 557 件で, 1 日 1.5 件の割合で発生している。

月別の建物の出火件数は第 18 表のとおり 1 月の 62 件を最高に, 3 月と続き, 冬から春にかけて多く発生している。

第 18 表 月別建物火災出火件数

平成 30 年

区 分	計	1 月	2 月	3 月	4 月	5 月	6 月	7 月	8 月	9 月	10 月	11 月	12 月
件 数	557	62	51	57	38	38	49	56	47	22	44	37	56
構成比	100	9.9	13.4	10.8	9.0	6.0	6.6	9.3	9.3	3.9	6.3	5.5	9.9

建造物は第 19 表のとおりで, 木造建物からの出火が 348 件と多く, 全体の 62.4%となっている。次いで準耐火造, その他, 耐火の順となっている。

第 19 表 火元建物構造別出火件数

平成 30 年

区 分	計	木 造	防火造	準耐火造	耐火造	その他
平成 30 年	557	348	10	91	49	59
平成 29 年	582	357	12	84	60	59

建物火災の出火件数を火元の用途別にみると第 20 表のとおりで, 一般住宅の出火件数が 248 件と最も多く全体の 44.5%を占めており, 次いでその他, 工場・作業場の順となっている。

第 20 表 用途別建物火災の出火件数

平成 30 年

区 分	出火件数	構成比 (%)	区 分	出火件数	構成比 (%)
計	557	100	社会福祉施設等	1	0.2
一般住宅	248	44.5	学校	3	0.5
併用住宅	21	3.8	神社・寺院等	1	0.2
共同住宅	37	6.6	工場・作業場	61	11.0
劇場等	1	0.2	駐車場等	1	0.2
公会堂等	1	0.2	倉庫	10	1.8
遊技場等	2	0.4	事務所等	13	2.3
飲食店	14	2.5	特定複合用途	14	2.5
物品販売店舗等	7	1.3	非特定複合用途	5	0.9
旅館・ホテル等	4	0.7	その他	113	20.3

建物火災の出火件数を損害額の段階別にみると第 21 表のとおりで、1 件の火災について 10 万円未満の出火件数は 190 件で全体の 34.1%を占めている。

第 21 表 建物火災損害額段階別出火件数

平成 30 年

区 分	出火件数	構成比 (%)	区 分	出火件数	構成比 (%)
計	557	100	1,000 万円未満	60	10.8
10 万円未満	190	34.1	2,000 万円未満	42	7.5
50 万円未満	81	14.5	3,000 万円未満	14	2.5
100 万円未満	46	8.3	5,000 万円未満	9	1.6
500 万円未満	106	19.0	5,000 万円以上	9	1.6

出火建物の段数別は第 22 表のとおりで、全体の 90.3%に当たる 503 件が 2 階以下の建物から出火している。次いで 3 階～5 階の 39 件 7.0%となっている。

第 22 表 火元建物の段数別出火件数

平成 30 年

区 分	出火件数	構成比 (%)	区 分	出火件数	構成比 (%)
計	557	100	11 階～15 階	4	0.7
2 階以下	503	90.3	16 階～20 階	2	0.4
3 階～5 階	39	7.0	地下のみ	—	—
6 階～10 階	5	0.9	不明	4	0.7

イ 林野火災

林野の出火件数は57件で前年に比し22件、62.9%のとなっている。また、焼損面積は702aで前年に比し1,013a、59%の減である。月別にみると第23表のとおりである。

第23表 月別林野火災出火件数

平成30年

区 分	計	1月	2月	3月	4月	5月	6月	7月	8月	9月	10月	11月	12月
出火件数	57	4	11	5	11	1	2	4	10	0	1	3	5
構成比(%)	100	7.0	19.3	8.8	19.3	1.8	3.5	7.0	17.5	0.0	1.8	5.3	8.8

ウ 車両火災

車両の出火件数は104件で前年に比し19件、15.4%の減となっている。車両火災による死者は2人であった。月別の出火件数は第24表のとおりである。

第24表 月別車両火災出火件数

平成30年

区 分	計	1月	2月	3月	4月	5月	6月	7月	8月	9月	10月	11月	12月
出火件数	104	10	8	5	14	9	10	8	5	4	9	6	16
構成比(%)	100	9.6	7.7	4.8	13.5	8.7	9.6	7.7	4.8	3.8	8.7	5.8	15.4

エ 船舶火災，航空機火災

平成30年中は、船舶火災，航空機火災ともに発生していない。

(6) 危険物施設の火災等

危険物施設として許可を受けた施設のうち、平成30年中に火災（爆発火災含む）をおこした危険物施設は6件、危険物の漏洩等による事故を起こした危険物施設は11件となっている（第25表参照）。

第 25 表 火災等となった危険物施設

平成 30 年

年 別	火災				流出等			
	火災発生 施設数	損害額 (万円)	死 者 (人)	負傷者 (人)	事故発生 施設数	損害額 (万円)	死 者 (人)	負傷者 (人)
16	8	12,117	—	11	17	831	—	—
17	6	12,483	—	—	28	4,177	—	4
18	17	5,593	—	3	25	1,763	1	57
19	19	14,676	4	2	31	2,184	—	5
20	15	27,868	—	5	25	626	—	4
21	11	4,486	1	1	17	1,419	—	4
22	10	14,854	—	1	15	49.5	—	1
23	4	178	—	1	13	50,187	—	—
24	7	19,799	—	—	18	12,451.5	—	1
25	6	1,133	—	3	12	1,392	—	—
26	4	2,896	—	—	24	30,168	—	11
27	1	891	—	—	19	1,074	—	—
28	9	3,379	—	—	17	1,662	—	1
29	7	27,854	1	3	13	1,039	—	—
30	6	22,565	0	1	11	2,945	—	—

※H22 から、石油コンビナート等特別防災区域外の火災等のみを計上。

また、火災等の事故原因となった品名などを施設別に消防法の分類に従って区別すると、第 26 表のとおりである。

第 26 表 危険物施設の出火原因物質

平成 30 年

施設名	品名別 計	第 4 類						4 類以外 の危険物	危険物以 外の物質
		特殊引火物	第 1 石油類	アルコール類	第 2 石油類	第 3 石油類	第 4 石油類		
製造所	1		1						
屋外タンク貯蔵所									
地下タンク貯蔵所									
移動タンク貯蔵所									
給油取扱所	1								1
一般取扱所	4					1			3
その他	1				1				
計	7		1		1	1			4

※その他は運搬、無許可施設、少量危険物施設等である。なお、石油コンビナート等特別防災区域内の事故は未計上。

(7) 林野火災対策

林野火災対策については、次のような問題点が指摘されている。第1は、人海戦術のみによっては、気象の急変地域や地形、林相の複雑な地域の林野火災に対処することは困難であり、空中消火等戦術の近代化を図る必要があること。第2は、複雑な地形においては、情報の収集、指揮命令系統の統一が困難であるため、消防無線による連絡手段を確保する必要があること。第3は、林野火災の延焼状況を、地上において把握することが困難な場合が多いため、ヘリコプター等による空中偵察が有効であること。第4は、不用意な火の取扱いが出火原因の大半となっていることである。

したがって、今後は、林野火災の出火防止対策の強化、ヘリコプターの積極的活用、林野火災用消防資機材の近代化など総合的な林野火災対策を推進する必要がある。

ア 広域的消防体制の確立

林野火災は一般に焼損範囲が広く、ときには隣接市町村、隣接県に及ぶ場合があり、また、林野の分布状況、地形、気象条件を考慮すると、市町村の消防力だけでは十分に対処できない場合がある。

このような林野火災に対処するため、広域消防体制の整備、ヘリコプターによる空中消火体制の整備をすすめているが、今後も消防機関相互はもちろんのこと、林野関係機関、自衛隊、ヘリコプター保有機関との密接な協力による、広域的な消防体制の確立を推進することとしている。

イ 空中消火資機材等の整備

林野火災の防ぎよは、多数の消防隊員による長時間の困難かつ危険な消防作業によって行われるため、時には尊い殉職者を出すこともある。

これらの課題に対処するため、県は、昭和50年以降県内3地区（高萩市・常陸大宮市・石岡市）に空中消火資機材の備蓄基地を設ける等空中消火体制の整備を平成22年1月に実施し、本格的な運用等を今年まで図ってきたが、例年資機材等の経年劣化に伴う修理等が多いことから、平成30年5月31日に当該3市町村へ備蓄していた空中用消火資機材を廃棄した。

なお、発生しうる大規模火災に迅速かつ、有効な消火能力をもって対応するため、新たに平成28年3月に本県で整備した空中消火資機材（大型ヘリコプター用5,000ℓ）の積極的な活用を県内市町村へ呼びかけ、林野火災の発生防止に努めている。（大型空中用消火資機材保管場所：陸上自衛隊施設学校）

ウ 空中消火体制の整備

林野火災消火用資機材の共同使用及び保守

空中消火資機材（大型ヘリコプター用）を整備したことに伴い、平成28年8月23日「群馬県、長野県、新潟県、栃木県及び茨城県林野火災消火用資機材の保守等に関する協定」を締結し、共同で使用することが可能になった。

さらに、平成30年10月15日には、新たに静岡県を加えた「群馬県、長野県、新潟県、栃木県、茨城県及び静岡県林野火災消火用資機材の保守等に関する協定」を締結し、大規模な林野火災にも迅速に複数の、空中消火資機材（大型ヘリコプター用）投入する消火体制を構築し、林野火災の拡大防止を図っている。

2 風 水 害 等

(1) 風 水 害 (平成 30 年)

月 日	概 要	主な被害 (人的被害, 住家被害)
2月28日	暴風	軽傷4名, 全壊1棟, 半壊1棟, 一部損壊105棟
7月16日	竜巻	一部損壊5棟
8月8日	台風13号	重傷1名, 軽傷1名, 全壊1棟, 半壊3棟, 一部損壊1棟
8月31日	大雨	一部損壊1棟, 床上浸水1棟, 床下浸水5棟
10月1日	台風24号	軽傷8名, 半壊15棟, 一部損壊188棟

○特別警報, 警報の発表回数

地域		北部		南部			種別 発表回数
		県央地域	県北地域	鹿行地域	県南地域	県西地域	
特別 警報	暴風	—	—	—	—	—	—
	暴風雪	—	—	—	—	—	—
	大雨	—	—	—	—	—	—
	大雪	—	—	—	—	—	—
	高潮	—	—	—	—	—	—
	波浪	—	—	—	—	—	—
警報	暴風	27	18	15	28	20	108
	暴風雪	—	—	—	—	—	—
	大雨	31	21	17	46	6	121
	大雪	9	6	5	14	10	44
	高潮	—	—	—	—	—	—
	波浪	12	12	15	—	—	39
	洪水	1	3	1	—	1	6

*水戸地方気象台「平成30年茨城県気象年報」より

(2) 地震(平成30年)

平成30年(2018年)に県内で観測した震度1以上の地震回数は249回で、県内で観測した最大震度は震度4(5回)だった。

○震度別回数の比較

	震度別回数									合計
	1	2	3	4	5弱	5強	6弱	6強	7	
平成23年	1,960	1,029	320	81	10	3	2	2	—	3,407
平成24年	479	248	81	21	4	1	—	—	—	834
平成25年	292	145	38	15	5	—	—	—	—	495
平成26年	217	102	32	8	—	—	—	—	—	359
平成27年	191	71	24	5	1	—	—	—	—	292
平成28年	230	95	24	11	3	—	1	—	—	364
平成29年	197	85	20	9	—	—	—	—	—	311
平成30年	138	75	31	5	—	—	—	—	—	249

*茨城県内で観測された震度1以上の地震の回数

*水戸地方气象台「平成30年茨城県地震概況」より

(3) 津波(平成30年)

平成30年に茨城県に津波注意報、警報の発表はなかった。

*水戸地方气象台「平成30年茨城県地震概況」より

第 27 表 風水害等による主な被害状況

		単位	平成 24 年	平成 25 年	平成 26 年	平成 27 年	平成 28 年	平成 29 年	平成 30 年
人	死者	人	1	—	3	9	—	1	—
	負傷者	人	49	28	29		9	7	14
住家	全壊	棟	91	7	—	54	—	1	2
	半壊	棟	193	17	1	5,497	14	—	19
	一部損壊	棟	593	97	40	1	65	34	302
	床上浸水	棟	6	149	22	190	18	2	1
	床下浸水	棟	37	488	166	3,853	226	47	6
被害額	公立文教施設	千円	19,972	95,317	2,905	1,033,166	—	76,900	74,561
	農林水産業施設	千円	8,037	1,111,205	—	5,186,561	62,140	6,004	498,609
	公共土木施設	千円	229,540	1,472,623	—	3,071,462	198,932	280,317	11,232
	その他の公共施設	千円	27,302	4,621	4,111	14,146	—	—	—
	農産被害	千円	1,016,415	2,122,686	2,484,681	6,741,514	337,995	224,462	563,747
	林産被害	千円	—	—	23,010	3,150	—	—	—
	畜産被害	千円	—	—	360,664	201,590	—	—	—
	水産被害	千円	—	47,570	—	16,035	—	—	—
	商工被害	千円	172,650	—	179,233	20,100,000	—	—	—
	その他の被害	千円	—	—	—	398,789	—	—	—
	総額	千円	1,473,916	4,854,022	3,047,588	36,766,413	599,067	357,217	1,148,149

3 石油コンビナート災害

平成 30 年中、鹿島臨海地区特別防災区域において、火災 13 件、漏えい 10 件が発生している。

平成 21 年以降（過去 10 年間）の異常現象の発生件数をみると、毎年 20 件前後であり、この 10 年間の発生件数は年平均で 19.3 件となっている。

第 28 表 異常現象発生件数の推移（過去 10 年間）

形態	21 年	22 年	23 年	24 年	25 年	26 年	27 年	28 年	29 年	30 年
計	15	18	21(7)	26	26	19	15	12	16	25
火災	5	8	9(3)	14	10	6	8	10	7	13
爆発	—	—	2	—	1	1	1	—	—	1
漏えい	10	9	9(3)	7	14	11	5	2	8	10
その他	—	1	1(1)	5	1	1	1	—	1	1

※()は東日本大震災に起因する異常現象で、外数

4 ガス災害

平成 30 年中における L P (液化石油) ガスによる災害の発生件数及び形態内容は第 30 表のとおりである。

また、これらの災害の形態別の死傷者数は第 31 表のとおりである。

次に、L P ガスの災害を発生場所及び発生原因別にみると第 32 表及び第 33 表のとおりである。

第 29 表 平成 30 年中ガス災害件数

計	爆発・火災	漏えい
5	2	3

第 30 表 平成 30 年中ガス災害による死傷者件数

形態	死者	負傷者
計	—	2
爆発・火災	—	2
漏えい	—	—

第 31 表 平成 30 年中発生場所別件数

発生原因	計	ガス 製 造 施 設	ガス 導 管	容器に よ る 運 搬	消 費 先						
					住 宅	共 同 住 宅	旅 館	飲 食 店	学 校 病 院	工 場	そ の 他
計	5	-	-	-	4	1	-	-	-	-	1

第 32 表 平成 30 年中発生原因別件数（消費先におけるもの）

発生原因	計	事業者に係る原因			消費者に係る原因				そ の 他	
		ガス器具の欠陥	維持管理不良	工事不良・ 漏えい発見後の 不適切な処理	コックの誤操作等 による生ガスの放出	器具等の管理不良	発見後の処理	ガス漏えい	自 損 行 為	いた ず ら 行 為
計	5	-	2	-	-	2	-	1	-	-

第3 防災体制

第3 防災体制

1 防災体制

(1) 防災組織

災害対策基本法は、防災全般の総合的な防災組織として、国に中央防災会議、都道府県に都道府県防災会議、市町村に市町村防災会議を設置することとし、行政機関のほか日本赤十字社など指定公共機関等の参加を得て、災害予防、災害応急対策及び災害復旧の各対策に有効に対応するための防災計画の作成とその円滑な実施の推進について定めている。

また、災害に際して防災上必要がある場合は、国に非常災害対策本部（災害が特に異常かつ激甚な場合。緊急事態においては緊急災害対策本部）、都道府県及び市町村には災害対策本部を設置して対策を推進することとしている。

ア 防災会議

(ア) 県

昭和37年10月に茨城県防災会議を設置し、以来県の地域防災計画の作成及び修正と、その実施の推進を図っている。令和元年度は、地震災害対策計画編、津波災害対策計画編及び風水害等対策計画編の修正を行うため、令和元年10月に防災会議を開催する予定であったが、台風19号の影響により書面開催となった。

(イ) 市町村

市町村防災会議は県内全市町村に設置されており、防災会議では、防災計画の検討・修正を実施している。

イ 災害対策本部

(ア) 設置の根拠

災対法第23条

(イ) 所掌事務

地域防災計画の定めによる県地域の災害予防及び災害応急対策の実施

ウ 地域の自主防災組織

災害対策基本法は、災害に有効に対処するために、防災関係機関における防災組織を整備するのみならず、住民の隣保共同の精神に基づく自主的な防災組織の充実を図ることを市町村の責務としている。

本県における自主防災組織の結成状況の年度別推移は第2表のとおりで、平成31年4月1日現在、44市町村に組織が設けられている。

組織の単位は、町内会が3,117組織と大部分（93.6%）を占め、それ以外が214組織（6.4%）となっている。また、組織地域の世帯数は1,021,622世帯で、県内の全世帯に対する活動カバー率（自主防災組織が活動範囲としている地域の世帯数／県内世帯数）は83.4%となっている。これらの組織で、平常時2,877（86.4%）の組織で防災訓練を実施しているほか、2,735（82.1%）の組織が防災知識の啓発活動を行っている。

災害時においては、3,210(96.4%)の組織で情報収集・伝達を実施しており、3,075(92.3%)の組織で初期消火を実施している。また、3,155(94.7%)の組織で住民の避難誘導を実施するほか、3,004(90.2%)の組織で負傷者等の救出・救護を、2,466(74.0%)の組織で給食・給水等を実施している。

災害対策基本法（抜粋）

① 第5条（市町村の責務）第2項

市町村長は、前項の責務を遂行するため、消防機関、水防団その他の組織の整備並びに当該市町村の区域内の公共的団体その他の防災に関する組織及び自主防災組織の充実を図るほか、住民の自発的な防災活動の促進を図り、市町村の有する全ての機能を十分に発揮するように努めなければならない。

② 第7条（住民等の責務）第3項

前二項に規定するもののほか、地方公共団体の住民は、基本理念にのっとり、食品、飲料水その他の生活必需物資の備蓄その他の自ら災害に備えるための手段を講ずるとともに、防災訓練その他の自発的な防災活動への参加、過去の災害から得られた教訓の伝承その他の取組により防災に寄与するように努めなければならない。

第2表 自主防災組織の結成状況の年度別推移

年	自主防災組織を有する市町村	組織数	組織の単位			隊員数	組織されている地域の世帯数
			町内会	小学校区	その他		
元	31	516	460	13	43	25,628	73,982
2	31	513	464	2	47	34,573	79,201
3	36	594	544	4	46	48,788	111,118
4	38	609	557	4	48	54,702	117,433
5	37	619	565	4	48	57,332	121,914
6	41	628	569	6	53	60,945	130,645
7	54	745	673	17	55	84,263	156,578
8	58	871	800	19	52	107,341	174,259
9	62	1,021	1,136	26	39	164,943	273,909
10	65	1,456	1,380	37	39	308,406	346,701
11	66	1,739	1,657	43	39	370,160	415,343
12	65	1,870	1,743	54	73	603,968	461,184
13	61	2,027	1,888	59	80	693,428	532,232
14	64	2,150	2,000	62	88	700,301	542,147
15	60	2,233	2,097	64	72	769,360	558,123
16	61	2,265	2,114	64	87	798,101	573,296
17	48	2,297	2,138	64	95	924,962	579,518
18	40	2,325	2,157	64	104	959,085	606,169
19	42	2,372	2,201	69	102	989,353	621,680
20	43	2,403	2,244	70	89	1,005,712	644,333
21	43	2,436	2,272	72	92	1,016,246	657,142
22	44	2,497	2,338	72	87	1,183,851	667,720
23	44	2,561	2,390	72	99	1,069,034	690,532
24	44	2,388	2,199	72	117	1,073,428	703,308
25	44	2,556	2,354	79	123	1,159,728	786,328
26	44	2,731	2,521	84	126	1,290,115	849,550
27	44	2,989	2,770	82	137	1,386,648	913,910
28	44	3,153	2,931	104	118	1,435,626	984,251
29	44	3,220	2,918	104	198	1,436,260	978,095
30	44	3,279	2,976	104	199	1,533,281	1,004,794
31	44	3,331	3,117	107	107	1,538,191	1,021,622

(各年とも4月1日現在, 平成31年度消防防災・震災対策現況調査より)

(2) 防災計画の整備

地域防災計画は、県及び市町村が、地域の実情に即して防災に関して処理すべき業務等について定める総合的な計画である。

県においては昭和38年9月に災害予防計画、災害応急対策計画及び災害復旧計画を柱とする県地域防災計画を作成し、その実施の推進に努めているが、昭和54年度には地震災害の広域性、多様性、重大性に鑑み、県地域防災計画の別編として震災応急対策編を作成した。平成4年8月には「南関東直下の地震対策に関する大綱」が策定されたことに加え、平成7年1月には、阪神・淡路大震災が起きたことから、地震災害に備える予防対策を含めた総合的な「震災対策編」を平成8年3月に、また、平成11年2月には、国の防災基本計画の修正をうけて、各事故災害対策計画を策定した。

また、平成23年3月に東日本大震災が発生したことを踏まえ、平成24年3月に「震災対策編」を「地震災害対策計画編」と「津波災害対策計画編」に分けて全面的に修正を行った。

その後、災害対策基本法の改正や防災基本計画等の修正等を踏まえ、平成26年3月、平成27年3月、平成29年3月、平成30年3月及び令和元年11月に「地震災害対策計画編」「津波災害対策計画編」及び「風水害等対策計画編」を修正した。

なお、原子力災害対策計画編については、平成11年9月に(株)ジェーシーオー東海事業所において発生した臨界事故の教訓や原子力災害対策特別措置法の制定等を踏まえ、平成13年2月に原子力災害対策計画編の全面修正を行い、その後、平成23年3月の東日本大震災を踏まえ、平成25年3月、平成27年3月及び平成30年3月に防災会議を開催し、所要の修正を行った。

市町村地域防災計画は、災害をとりまく環境の変化に対応して所要の修正が行われているが、その修正内容は阪神・淡路大震災の教訓等を踏まえ、初動体制の整備、情報連絡網の整備のほか、災害救助計画の具体化、自主防災組織の育成及び震災対策計画の策定など実効性のあるものとなってきている。

(3) 防災訓練の実施

災害応急対策を迅速かつ的確に遂行するためには、防災訓練を実施し、日頃から実践的な対応能力を養っておくことが必要である。

〈総合防災訓練〉

県においては昭和39年以来毎年市町村と共催し、防災関係機関及び住民の参加協力を得て、地震・台風・林野火災等による災害を想定した総合防災訓練を実施している。

平成31年度は、古河市・五霞町・境町との共催により、大規模地震の発生及び水害を想定した訓練を自衛隊、警察、消防等約160機関及び地域住民を含めた参加者約3,000名の参加のもと実施を予定していたが、台風19号の影響により中止となった。

なお、現在までの防災訓練の実施状況は第4表のとおり、また、平成29年度に市町村が実施した防災訓練は第5表のとおりである。

〈茨城県災害対策本部事務局設置訓練〉

茨城県災害対策本部事務局の迅速な設置及び事務局員の参集等、初動体制の確立を図ることを目的として、平成31年度は、研修会及び訓練を実施した。

① 災害対策本部事務局員新任者研修会（機動班を除く）

ア 期 日 平成31年4月26日（木） 午後1時30分から午後4時00分

イ 対 象 職 員 災害対策本部事務局員新任者（機動班を除く） 46名

ウ 内 容 (1)災害対策本部設置時における災害対策本部事務局員の活動内容の説明
(2)防災情報ネットワークシステム端末の操作方法についての説明

② 機動班新任者研修会（本庁班，地方班）

ア 期 日 令和元年6月25日（水） 午後1時30分から午後3時00分

イ 対 象 職 員 災害対策本部事務局員機動班（本庁班，地方班） 45名

ウ 内 容 (1)機動班の役割
(2)機動班の資機材等について

③ 図上訓練（風水害対応訓練）訓練

ア 期 日 令和元年7月5日（金） 午前8時30分から午前11時50分

イ 対 象 職 員 災害対策本部事務局員（機動班を除く） 114名

ウ 内 容 台風の接近により大規模な災害発生が予想されるなか、当初災害警戒本部を設置して本部要員による情報収集・伝達等を行う。事後、災害対策本部に移行し、災害情報等の分析に基づく災害応急対策の検討を実施

第5表 平成30年度市町村防災訓練実施状況

区分 市町村	回 数	災 害 想 定									訓 練 形 態			
		台風等の 風水害	土砂災害	地震・津波	コンピナート 災害	大火災	林野火災	原子力災害	火山	その他	総合（実働） 訓練	図上訓練	通信訓練	その他
水戸市	48	1	4	46	0	0	0	0	0	1	42	2	3	1
日立市	1	0	0	0	0	0	1	0	0	0	1	0	0	0
土浦市	8	1	1	1	0	0	0	0	0	5	3	1	4	0
古河市	1	0	0	1	0	0	0	0	0	0	1	0	0	0
石岡市	6	0	0	6	0	0	0	0	0	0	5	0	1	0
結城市	2	0	1	1	0	0	0	0	0	0	2	0	0	0
龍ヶ崎市	3	1	0	2	0	0	0	0	0	0	3	0	0	0
下妻市	1	1	0	1	0	0	0	0	0	0	1	0	0	0
常総市	5	0	0	6	0	0	0	0	0	0	1	4	0	0
常陸太田市	4	1	1	1	0	0	0	1	0	0	2	0	2	0
高萩市	1	0	0	1	0	0	0	0	0	0	1	0	0	0
北茨城市	0	0	0	0	0	0	0	0	0	0	0	0	0	0
笠間市	7	3	0	0	0	0	0	4	0	0	6	1	0	0
取手市	1	1	0	1	0	0	0	1	0	0	1	0	0	0
牛久市	10	10	0	10	0	0	0	0	0	0	10	0	0	0
つくば市	2	0	0	2	0	0	0	0	0	0	0	1	0	1
ひたちなか市	1	1	0	1	0	0	0	0	0	0	1	0	0	0
鹿嶋市	6	0	0	6	0	0	0	0	0	0	6	0	0	0
潮来市	1	0	0	1	0	0	0	0	0	0	1	0	0	0
守谷市	1	1	1	1	0	0	0	0	0	0	1	0	0	0
常陸大宮市	2	1	1	1	0	0	0	1	0	1	2	0	0	0
那珂市	1	0	0	1	0	0	0	0	0	0	0	0	1	0
筑西市	7	2	0	4	0	0	0	0	0	1	6	0	1	0
坂東市	1	0	0	0	0	0	0	0	0	1	0	0	0	1
稲敷市	1	0	0	1	0	0	0	0	0	0	1	0	0	0
かすみがうら市	1	0	0	6	0	0	0	0	0	0	1	0	0	0
桜川市	4	1	2	0	0	0	1	0	0	0	3	0	1	0
神栖市	2	1	0	1	0	0	0	0	0	0	2	0	0	0
行方市	7	1	1	6	0	0	0	0	0	0	7	0	0	0
銚田市	2	2	0	2	0	0	0	0	0	0	2	0	0	0
つくばみらい市	1	0	0	1	0	0	0	0	0	0	1	0	0	0
小美玉市	4	0	0	4	0	0	0	0	0	0	3	1	0	0
茨城町	2	0	1	1	0	0	0	0	0	0	0	0	1	1
大洗町	3	1	1	1	0	0	0	0	0	0	1	0	2	0
城里町	2	0	0	1	0	0	1	0	0	0	2	0	0	0
東海村	1	0	0	0	0	0	0	1	0	0	1	0	0	0
大子町	1	1	0	0	0	0	0	0	0	0	1	0	0	0
美浦村	1	1	1	1	0	0	0	0	0	0	1	0	0	0
阿見町	8	0	0	8	0	0	0	0	0	0	5	3	0	0
河内町	1	0	0	1	0	0	0	0	0	0	1	0	0	0
八千代町	1	0	0	1	0	0	0	0	0	0	1	0	0	0
五霞町	1	1	0	1	0	0	0	0	0	0	1	0	0	0
境町	2	2	0	0	0	0	0	0	0	0	2	0	0	0
利根町	2	1	0	1	0	0	0	0	0	0	2	0	0	0
合計	167	36	15	131	0	0	3	8	0	9	134	13	16	4

(平成31年度消防防災・震災対策現況調査より)

第4表 茨城県総合防災訓練実施状況

年度	実施場所	想定災害別					年度	実施場所	想定災害別				
		風水害	土砂 (水害による)	地震	津波	林野火災 航空機			風水害	土砂 (水害による)	地震	津波	林野火災 航空機
昭和 39年	水戸市	○ (台風)					平成 元年	下妻市	○ (台風)	○	○		
40	土浦市	○ (台風)					2	神栖町			○		
41	日立市			○			3	石岡市			○		
42	下館市	○ (台風)					4	岩井市			○		
43	常陸太田市 他8町	○ (台風)					5	取手市	○ ※台風11号の影響により中止				
44	北茨城市			○				高萩市					○
45	下妻市	○ (台風)					6	つくば市			○		
46	古河市			○			7	総和町			○		
47	神栖町			○			8	土浦市			○		
48	日立市			○			9	守谷町			○		
49	鹿島町			○			10	北茨城市			○	○	
50	大子町				○			※那珂川氾濫の影響により中止					
51	水戸市			○			11	牛久市			○		
52	取手市	○ (台風)					12	ひたちなか市	○ (河川)		○		
53	土浦市			○			13	神栖町			○		
54	勝田市			○			14	日立市			○	○	
55	神栖町			○			15	阿見町			○		
56	下妻市	○ (台風)		○			16	水戸市			○		
57	水海道市	○ (台風)		○			17	筑西市	○ (河川)		○		
58	八郷町				○		18	常陸太田市			○		
59	日立市			○	○		19	龍ヶ崎市	○ (河川)		○		
60	古河市	○ (台風)		○			20	常陸大宮市			○		
61	水戸市			○			21	下妻市			○		
	藤代町	○ (台風)					22	北茨城市			○	○	
62	水戸市	○ (台風)					23	※東日本大震災の影響により中止					
	勝田市		○				24	日立市			○	○	
63	龍ヶ崎市	○ (台風)	○	○			25	笠間市			○		
								ひたちなか市				○	
							26	神栖市			○	○	
							27	桜川市		○	○		
							28	高萩市		○	○		
							29	稲敷市		○	○		
							30	鹿嶋市			○	○	

年度	実施場所	想定災害別				
		風水害	土砂 (水害による)	地震	津波	林野火災 航空機
令和 元年	古河市・五 霞町・境町	○ (台風)		○		
※台風19号の影響により中止						

2 消防防災通信ネットワーク

災害対策等を的確に実施するためには、正確かつ迅速な情報の収集及び伝達に必要な通信網を整備することが重要である。

この主軸となる防災無線通信網は、消防防災無線、都道府県防災行政無線及び市町村防災行政無線等に分類される。

(1) 消防防災無線

消防庁と都道府県を結ぶ防災用ホットラインの幹線として運用されているが、昭和 54 年度から従来の電話のみの運用に加え、消防庁の補助により高速ファクシミリ装置を併用し、文書等による正確かつ迅速な情報伝達も行えることとなった。

また、平成 8 年度から、この回線に 1 チャンネルを増設して、内閣府等と電話及びファクシミリが可能となった。

平成 28 年度から、デジタル化に対応した一斉受令端末での運用を開始するとともに、県庁舎の内線電話から利用できるようになった。

(2) 都道府県防災行政無線

各都道府県においては、市町村等と直結する地上系の防災行政無線通信網の整備が進み、昭和 40 年代に整備したところでは、地上衛星通信ネットワーク又は地上系との組合せによる再整備が進められてきた。

本県では、新県庁建設に合わせ、平成 9～10 年度で再整備を行い、平成 11 年 4 月 1 日から運用を開始したが、老朽化に伴う故障が増大していること、通信速度の遅いアナログ回線のみでの接続であることなどの課題があった。

さらに、東日本大震災を踏まえ、関連システム等との連携機能強化等を図る必要があることから、平成 26 年度から再整備工事に着手し、いばらき消防指令センターの運用開始に合わせて平成 28 年 6 月から本格稼働し、同年 12 月から全構成機関による運用を開始した。

この防災情報ネットワークシステムの回線構成図は、第 1 図に示すとおり。

(3) 市町村防災行政無線

市町村の行政区域内における消防・防災行政無線通信網としては、消防・救急業務用無線通信網と市町村とその出先機関・集落等を結ぶ市町村防災行政無線の 2 つに大別できる。

ア 消防救急無線

消防本部（署）及び分署に基地局を、また、消防ポンプ自動車、救急自動車に移動局を設置して情報収集、指揮、連絡等に活用する無線通信網である。

県内の設置状況は第 8 表のとおり。

第8表 消防救急業務用無線基地局

平成31年4月1日現在

設置署所名	活動波	主運用波	統制波（注1）			基地局数
水戸市消防本部	○	○	○	○	○	注2
日立市消防本部	○	○	○	○	○	3
土浦市消防本部	○	○	○	○	○	注2
石岡市消防本部	○	○	○	○	○	注2
常陸太田市消防本部	○	○	○	○	○	注2
高萩市消防本部	○	○	○	○	○	注2
北茨城市消防本部	○	○	○	○	○	注2
笠間市消防本部	○	○	○	○	○	注2
取手市消防本部	○	○	○	○	○	注2
つくば市消防本部	○	○	○	○	○	注2
常陸大宮市消防本部	○	○	○	○	○	注2
那珂市消防本部	○	○	○	○	○	注2
かすみがうら市消防本部	○	○	○	○	○	注2
小美玉市消防本部	○	○	○	○	○	注2
茨城町消防本部	○	○	○	○	○	注2
大洗町消防本部	○	○	○	○	○	注2
大子町消防本部	○	○	○	○	○	注2
茨城西南地方広域市町村圏事務組合消防本部	○	○	○	○	○	注2
筑西広域市町村圏事務組合消防本部	○	○	○	○	○	注2
常総地方広域市町村圏事務組合消防本部	○	○	○	○	○	注2
鹿行広域事務組合消防本部	○	○	○	○	○	注2
稲敷地方広域市町村圏事務組合消防本部	○	○	○	○	○	3
鹿島地方事務組合消防本部	○	○	○	○	○	注2
ひたちなか・東海広域事務組合消防本部	○	○	○	○	○	3
合計	24	24	24	24	24	39

注1 統制波（3波）は、周波数の低い順から揭示。

注2 茨城消防救急無線・指令センター運営協議会を構成する21消防本部は、基地局30局（活動波・主運用波・統制波用基地局11局、活動波用基地局17局、主運用波・統制波用基地局2局、計30局）を共同整備し、21消防本部で周波数を共用。

イ 市町村防災行政無線

市町村防災行政無線は、市町村庁舎に送信用の親局，集落等に子局を設置し，地域住民に対して一斉に情報を伝達する同報系及び同じく市町村庁舎に基地局，車両等に移動局を積載して相互間で情報の収集，伝達を行う移動系の2つの通信系により構成されている。

第9表 市町村防災行政無線の整備状況

平成31年4月1日現在

市町村名	同 報 系					移 動 系						備 考 (注1)
	本 庁	支 所	中 継 局	屋 外 子 局	戸 別 受 信 機	本 庁	支 所	中 継 局	車 載 型	可 搬 型	携 帯 型	
水戸市	1	1		142	11,120					2	218	
日立市	1		2	108	79,280							戸別受信機全戸設置， 移動系IP無線156基
土浦市		1	1	215	728					88	15	同報系(デ)，MCA (5年リース)
古河市		1	1	123	34	1	1		24	10	18	アンサーバック(70 基)
石岡市	1	1	1	139	8,350							IP無線整備済
結城市	1		1	78	200							
龍ヶ崎市	1			139	116					39	14	MCA(買取)
下妻市	1	1		102	9,673							
常総市	1		4	201	100					4	77	MCA(買取)
常陸太田市	1	4	5	159	22,500	1	2		14	5	15	戸別受信機 全戸設 置
高萩市	1		1	48	584	1		3	21	19	15	
北茨城市	1	2	3	80	47	1			3		20	同報系・移動系(デ)
笠間市	1	2		176	4,974	1	1		20	3	15	
取手市	1	1		137	1							同報系(デ)
牛久市	1			114	1,959					5	60	
つくば市	1	2		93	128						22	MCA(5年リース)， アンサーバック(29 基)
ひたちなか市	1			200	63,862					8	181	戸別受信機全戸配布
鹿嶋市	1	1	1	196	162							アンサーバック(43 基)
潮来市	1			92	116				1		3	
守谷市									21	23	56	MCA(買取)
常陸大宮市	1	4	1	95	16,645	1		1	15	5	40	戸別受信機(全戸配 布)・アンサーバック (山方，緒川，御前山) 統合化
那珂市	1	1		109	23,330					1	43	戸別受信機 全戸設 置，統合化，MCA(買 取)
筑西市	1		1	323	1							アンサーバック(28 基)，同報系(デ)

市町村名	同 報 系					移 動 系						備 考 (注1)
	本 庁	支 所	中 継 局	屋 外 子 局	戸 別 受 信 機	本 庁	支 所	中 継 局	車 載 型	可 搬 型	携 帯 型	
坂 東 市	1				8,000				46	5	34	
稲 敷 市	1		2	62	11,643					1	9	アンサーバック7局, 統合化
かすみがうら市	1		1	209	68							
桜 川 市	1		3	171	1,241							
神 栖 市	1		1	225	1,573					64	17	
行 方 市	1		2	275	18							同報(デ), 統合化
鉾 田 市	1		1	288	12,165	1		1	15	16	30	同報系デジタル化中
つくばみらい市	1			122	222	1			26	36	46	アンサーバック(122 局), 移動系(デ)
小 美 玉 市	1		8	160	14,895	1	1		26	36	24	戸別受信機全戸配布
茨 城 町	1			169	1,001	1			5		5	同報系デジタル化中
大 洗 町	1		1	46	7,520					1	8	戸別受信機全戸設置, MCA(買取)
城 里 町	1	1		51	2,513	1	1		24		5	アンサーバック (桂・デ)
東 海 村	1	1		60	16,360				2	33	69	戸別受信機全戸設置
大 子 町	1				8,500	1		1	21			コミュニティFM受 信用として, 防災ラジ オ8,500台を全世帯, 全事業所に無償配布
美 浦 村	1			13		1					17	
阿 見 町	1		3	87	227	1	1		30	23	30	同報系・移動系(デ)
河 内 町	1			16	2,751	1			1		5	戸別受信機(全戸設 置)
八 千 代 町	1			64	66							同報系(デ), アンサ ーバック(8基)
五 霞 町	1			45	619	1			10		10	
境 町	1			6	6,480	1			7		13	
利 根 町	1			54	37	1			18	1	39	
合 計	41	25	44	5,192	316,479	18	7	6	350	428	1,173	

※ 同報系整備済 43市町村, 未整備 1市町村 整備率=43/44=97.7% 戸別受信機 全戸設置 13市町村
 移動系整備済 33市町村, 未整備 11市町村 整備率=33/44=75.0% 一部設置 29市町村
 合 計 42市町村

(注1) 戸別受信機欄全戸配備市町村(太枠線), デジタル型(デ), 同報系統統合化済(統合化), MCA(マルチチャ
 ンネルアクセス無線)

(4) 防災相互通信用無線

防災相互通信用無線は、主として災害現場において、可搬式無線機を使用して各防災関係機関が災害応急活動に必要な情報を交換し、円滑な防災活動を実施するための相互連絡網を構成するもので、制度として昭和50年度から発足したものである。

本県においては、震災対策あるいは石油コンビナート災害対策、原子力施設災害対策及び林野火災対策等で他の防災機関と連携的な防災活動を必要とする市町村、消防本部に対しこの無線設備を常備するよう指導している。

県内の設置状況は次表のとおりで、災害時にその機能を十分発揮しうよう通話規定、同細目を策定し、その運用体制の確立に努めている。

平成31年4月1日現在

周波数 158.35MHz (★: 466.775MHz)

F B : 基地局 ML : 陸上移動局 MP : 携帯局

免許人	呼出名称	局種	出力(W)	設置(常置)場所	
茨城県	ぼうさいいばらきけん	F B	0.1	水戸市笠原町978-6 茨城県防災・危機管理部防災・危機管理課	
	しょうぼういばらきへり	1 MP	1	つくば市上境992 茨城県防災・危機管理部	
	しょうぼういばらきこうくうたい	10 MP	10	茨城県防災・危機管理部 消防安全課 防災航空室	
	いばらきけんそうご	F B	10	水戸市笠原町978-6 茨城県防災・危機管理部	
	いばらき	21 ML	10	原子力安全対策課	
	〃	22~24 ML	10	ひたちなか市西十三奉行11518-4 環境放射線監視センター	
海上保安庁第三管区海上保安本部	かいほいどう	3661~3664 ML	1	巡視船「あかぎ」	ひたちなか市和田町3-4-16
	〃	304 ML	10	〃	那珂湊運輸合同庁舎内
	〃	3089~3090 ML	1	茨城海上保安部 (巡視船「なかかぜ」)	茨城海上保安部
	〃	3565 ML	10	〃	〃
	〃	3111~3114 ML	1	巡視船「ひたち」	神栖市東深芝9 鹿島港湾合同庁舎内
	〃	3560 ML	10	〃	
	〃	3106~3107 ML	1	巡視船「よど」	
	〃	3110 ML	1	〃	
	〃	3117 ML	1	〃	
〃	3585~3586 ML	1	鹿島海上保安署 (巡視船「うめかぜ」)	茨城海上保安部 鹿島海上保安署	
国土交通省 (関東地方整備局)	けんせつみと	8 ML	10	水戸市千波町1962-2 常陸河川国道事務所	
	〃	21 ML	10	〃	
	〃	84 ML	5	〃	
	〃	87 ML	5	水戸市千波町1962-2 常陸河川国道事務所	
	〃	96~99 ML	5	〃	
	〃	91~93 ML	5	〃	
	けんせつつじがわ	81 ML	5	常陸太田市木崎一町700-1 常陸河川国道事務所 久慈川下流出張所	
	けんせつひたちおおみや	81 ML	5	常陸大宮市南町1104-2 常陸河川国道事務所 久慈川上流出張所	
	けんせつしらうめ	81 ML	5	水戸市日梅2-11-8 常陸河川国道事務所 水戸出張所	
	けんせつからすやま	81 ML	5	栃木県那須烏山市初音10-20 常陸河川国道事務所 那珂川上流出張所	
	けんせつしもだて	81~87 ML	5	筑西市二本成1733 下館河川事務所	
	けんせついさ	50~53 ML	5	筑西市女方173 下館河川事務所伊譜出張所	
	けんせつかまにわ	50~54 ML	5	常総市新石下1302 下館河川事務所鎌庭出張所	
	けんせつくろご	50~52 ML	5	筑西市井上890-6 下館河川事務所黒子出張所	
	けんせつみつかいどう	50~54 ML	5	常総市水海道橋本町3526-1 下館河川事務所水海道出張所	
	けんせつふじしろ	50~52 ML	5	取手市小浮気144-1 下館河川事務所藤代出張所	
	けんせついたこ	6 ML	10	〃	
	〃	10~11 ML	10	潮来市潮来3510 霞ヶ浦河川事務所	
	〃	81~82 ML	5	〃	
	けんせつつちうら	1~4 ML	10	土浦市蓮河原町4497 霞ヶ浦河川事務所 土浦出張所	
	〃	81~85 ML	5	〃	
けんせつはさき	1~2 ML	10	神栖市太田3109 霞ヶ浦河川事務所波崎出張所		
けんせつほこた	1~2 ML	10	鉾田市鉾田1066 霞ヶ浦河川事務所鉾田出張所		
けんせつあそう	1~3 ML	10	行方市麻生1570-1 霞ヶ浦河川事務所麻生出張所		
警察庁 (関東管区警察局)	いばけい	6002 ML	5	水戸市笠原町978-6 茨城県警察本部	
	〃	6003 ML	5	(関東管区警察局茨城県情報通信部)	
	〃	6001 ML	5	〃	
	〃	6004 ML	5	水戸市笠原町978-6 茨城県警察本部地域部通信指令課	
	〃	6005 ML	5	〃	

免許人	呼出名称	局種	出力(W)	設置(常置)場所	
国立研究開発法人日本原子力研究開発機構	げんしりょくきこう げんしりょく	501	ML	5	那珂郡東海村大字白方2番地4 原子力科学研究所
	”	502	ML	10	
	げんしりょくきこう おおあらい	501	ML	1	東茨城郡大洗町成田町4002番地 大洗研究 安全情報交流棟
	げんしりょくきこう おおあらい	502	ML	5	東茨城郡大洗町成田町4002番地 大洗研究 南門警備所
	げんしりょくきこう さいくる	501	ML	1	那珂郡東海村大字村松4番地33
	”	502	ML	10	核燃料サイクル工学研究所
日本原子力発電株式会社	げんでんとうかい	100	ML	1	那珂郡東海村大字白方1-1 東海発電所 守衛監視所内
	”	101	ML	10	那珂郡東海村大字白方1-1 東海発電所 緊急時対策室建屋内 会議室内
東京電力パワーグリッド株式会社	とうでんぴーじーみと	2	ML	10	
	とうでんぴーじーみと	16~17	ML	10	水戸市見和1-299-2
	とうでんぴーじーみとこうむ	1	ML	10	
	とうでんぴーじーひたち	2	ML	10	
	とうでんぴーじーひたちこうむ	1	ML	10	日立市神峰町2-8-4
	とうでんぴーじーひたちおおみや	2	ML	10	常陸大宮市下町1456
	とうでんぴーじーつちうら	2	ML	10	
	とうでんぴーじーつちうらこうむ	1	ML	10	土浦市中央1-4-3
	とうでんぴーじーいしおか	2	ML	10	石岡市鹿の子1-13-8
	とうでんぴーじーりゅうがさき	2	ML	10	
	とうでんぴーじーりゅうがさき	38	ML	10	龍ヶ崎市寺後3626-1
	とうでんぴーじーりゅうがさき こうむ	1	ML	10	土浦市中央1-4-3
	とうでんぴーじーかしま	2	ML	10	鹿嶋市大字宮中宇三笠山5215-1
	とうでんぴーじーかしまこうむ	3	ML	10	土浦市中央1-4-3
	とうでんぴーじーみつかいどう	2	ML	10	常総市水海道山田町八間西4641-2
	とうでんぴーじーしもだて	2	ML	10	筑西市下岡崎3-1-13
	とうでんぴーじーしもだてこうむ	1	ML	10	水戸市見和1-299-2
	とうでんぴーじーこが	2	ML	10	古河市東4-12-16
とうでんぴーじーかさま	2	ML	10	笠間市笠間1619-1	
日本赤十字社	につせきいばらき	11	ML	10	水戸市小吹町2551
	”	21~40	MP・ML	1	日本赤十字社茨城県支部
	”	41~42	MP・ML	1	水戸市二の丸3-12-48 水戸赤十字病院
	”	43~44	MP・ML	1	古河市下山町1150 古河赤十字病院
神 栖 市	ぼうさいかみす	1	FB	10	神栖市溝口4991-5 鹿島地方事務組合消防本部
	”	2	FB	10	神栖市溝口4991-5 神栖市役所
鹿島臨海地区石油コンビナート等特別防災区域無線連絡協議会 神栖市溝口4991-5 神栖市役所	かしまとくさい かみす		FB	5	神栖市溝口4991-5 神栖市役所
	”	2~3	ML	1	
	かしまとくさい しょうぼう		FB	5	神栖市溝口4991-5 鹿島地方事務組合消防本部
	”	2~6	ML	1	
	かしまとくさい かしま		FB	5	鹿嶋市平井1187-1
	”	2	ML	1	鹿嶋市役所
	かしまとくさい ほあんしょ	2~4	ML	1	神栖市東深芝9 鹿島海上保安署
	かしまとくさい こうわん	2	ML	1	神栖市東深芝13 鹿島港湾事務所
	かしまとくさい けいさつ	1	ML	1	神栖市不崎1203-15 神栖警察署
	かしまとくさい けいさつ	2	ML	1	鹿嶋市宮中宇東山1959-1 鹿嶋警察署
	かしまとくさい かせき	1~2	ML	1	鹿神栖市東和田4
	”	4	ML	1	鹿島石油株式会社 鹿島製油所
	かしまとくさい えむしーしー	1~2	ML	1	神栖市東和田17-1 三菱ケミカル株式会社 鹿島事業所
	かしまとくさい きょうし	1~3	ML	1	神栖市東和田34-2 鹿島共同施設株式会社
	かしまとくさい さんきゅう	2	ML	1	神栖市柳川3010-69 山九株式会社 鹿島支店
	かしまとくさい でいーあいしー	1~2	ML	1	神栖市東深芝18 DIC株式会社 鹿島工場
	かしまとくさい かおう	1~2	ML	1	神栖市東深芝20 花王株式会社 鹿島工場
	かしまとくさい しょうわ	2	ML	1	神栖市東深芝6 昭和産業株式会社 鹿島工場
	かしまとくさい さいろ	2	ML	1	神栖市東深芝3 全農サイロ株式会社 鹿島支店
	かしまとくさい ふとう	2~5	ML	1	神栖市東深芝8 鹿島埠頭株式会社

免許人	呼出名称	局種	出力(W)	設置(常置)場所	
鹿島臨海地区石油コンビナート等特別防災区域無線連絡協議会	かしまとくさい しんにつてつすみきん	1~2	ML	1	神栖市光3 日本製鉄株式会社 鹿島製鉄所
	"	3~5	ML	1	鹿嶋市光3 日本製鉄株式会社 鹿島製鉄所
	かしまとくさい すみかい	2	ML	1	神栖市光1 日鉄物流鹿島株式会社
	かしまとくさい だいきけい	1	ML	1	神栖市東深之1-4 日鉄大径鋼管株式会社
神栖市溝口4991-5 神栖市役所					
日立市	ひたち	521~ 522	ML	5	日立市神峰町2-4-1 日立市消防本部拠点施設
土浦市	つちうらほんぶしき	1~2	ML	10	土浦市田中町2083番地1 土浦市消防本部 土浦消防署
	つちうらほんぶたんく	1	ML	10	
	つちうらほんぶほんぶ	1	ML	10	
	つちうらほんぶきゆうきゆう	1	ML	10	
	つちうらほんぶほんそう	1	ML	10	
	つちうらほんぶゆそう	1	ML	10	
	つちうらたんく	1~2	ML	10	
	つちうらほんぶ	1	ML	10	
	つちうらきゆうじよ	1	ML	10	
	つちうらはしご	1	ML	10	
	つちうらはんそう	1	ML	10	
	つちうらこうほう	1	ML	10	
	つちうらきゆうきゆう	1~2	ML	10	
	★しよかつほんぶ	1~10	MP	1	
	★しよかつしき	1~4	MP	1	
	★しよかつつちうら	1~29	MP	1	
	つちうらしよぼうてい	1	ML	10	土浦市川口二丁目13番6号 ラクスマリーナ
	つちうらみなみたんく	1	ML	10	土浦市桜ヶ丘町13番1号 土浦消防署 南分署
	つちうらみなみこうほう	1	ML	10	
	つちうらみなみきゆうきゆう	1	ML	10	
	★しよかつみなみ	1~7	MP	1	
	つちうらあらかわおきたんく	1	ML	10	土浦市中荒川沖町27番12号 荒川沖消防署
	つちうらあらかわおきほんぶ	1	ML	10	
	つちうらあらかわおきこうほう	1	ML	10	
	つちうらあらかわおききゆうきゆう	1	ML	10	
	★しよかつあらかわおき	1~9	MP	1	
	つちうらかんだつかがく	1	ML	10	土浦市神立中央五丁目32番6号 神立消防署
	つちうらかんだつほんぶ	1	ML	10	
つちうらかんだつこうほう	1	ML	10		
つちうらかんだつきゆうきゆう	1	ML	10		
★しよかつかんだつ	1~9	MP	1		
つちうらにいはりたんく	1	ML	10	土浦市大畑46番地 新治消防署	
つちうらにいはりほんぶ	1	ML	10		
つちうらにいはりこうほう	1	ML	10		
つちうらにいはりきゆうきゆう	1	ML	10		
★しよかつにいはり	1~9	MP	1		
常陸太田市	ひたちおたほんぶしき	1	ML	10	常陸太田市山下町1693 常陸太田市消防本部
	ひたちおたほんぶこうほう	1	ML	10	
	ひたちおたほんぶれんらく	1	ML	10	常陸太田市山下町1693 南消防署
	ひたちおたみなみたんく	1~2	ML	10	
	ひたちおたみなみほんぶ	1	ML	10	
	ひたちおたみなみきゆうじよ	1	ML	10	
	ひたちおたみなみきゆうきゆう	1~2	ML	10	
	ひたちおたきたれんらく	1	ML	10	常陸太田市中染町2818-1 北消防署
	ひたちおたきたたんく	1	ML	10	
	ひたちおたきたきゆうきゆう	1	ML	10	
ひたちおたさとみほんぶ	1	ML	10	常陸太田市中大町1653 北消防署 里美出張所	
ひたちおたさとみきゆうきゆう	1	ML	10		

免許人	呼出名称	局種	出力(W)	設置(常置)場所		
常陸太田市	ひたちおたかなさぼんぶ	1	ML	10	常陸太田市下宮河内町37-2 北消防署 金砂出張所	
	ひたちおたかなさきゆうきゅう	1	ML	10		
	★しよかつみなみ	101~113	ML	1		常陸太田市山下町1693 南消防署
	★しよかつきた	101~105	ML	1		常陸太田市中染町2818-1 北消防署
	★しよかつさとみ	101~103	ML	1		常陸太田市大中町1653 北消防署 里美出張所
	★しよかつかなさ	101~103	ML	1		常陸太田市下宮河内町37-2 北消防署 金砂出張所
高萩市	たかはぎしき	1	ML	10	高萩市東本町3-11 高萩市消防本部	
	たかはぎささつ	1	ML	10		
	たかはぎたんく	1~3	ML	10		
	たかはぎくつせつ	1	ML	10		
	たかはぎきゅうじょ	1	ML	10		
	たかはぎきゅうきゅう	1~3	ML	10		
	★しよかつたかはぎ	10~11	ML	1		
	〃	20~24	ML	1		
	〃	30~33	ML	1		
	★しよかつたかはぎ	40~43	ML	1		
	〃	50~53	ML	1		
	〃	60~61	ML	1		
北茨城市	きたいばらきぼんぶこうほう	1	ML	10	北茨城市磯原町磯原2496-1 北茨城市消防本部	
	きたいばらきぼんぶちようさ	1	ML	10		
	きたいばらきぼんぶだん	1	ML	10		
	きたいばらきしき	1~2	ML	10		
	きたいばらきぼんぶ	1~2	ML	10		
	きたいばらきたんく	1~2	ML	10		
	きたいばらききゅうじょ	1	ML	10		
	きたいばらきかがく	1	ML	10		
	きたいばらききゅうきゅう	1~4	ML	10		
	★しよかつきたいばらき	10~24	ML	1		
	〃	30~37	ML	1		
	〃	40~43	ML	1		
	〃	50~55	ML	1		
	〃	60~62	ML	1		
〃	70~72	ML	1			
笠間市消防本部	かさまぼんぶよぼう	1	ML	10	笠間市箱田2564 笠間市消防本部	
	かさまぼんぶしき	1	ML	10		
	かさまぼんぶだん	1~2	ML	10		
	かさましき	1	ML	10		
	かさまたんく	1	ML	10	笠間市箱田2564 笠間消防署	
	かさまぼんぶ	1~2	ML	10		
	かさますいそう	1	ML	10		
	かさまほんそう	1	ML	10		
	かさまききゅうきゅう	1~2	ML	10	笠間市中央3-2-1 友部消防署	
	かさまともべしき	1	ML	10		
	かさまともべたんく	1	ML	10		
	かさまともべぼんぶ	1	ML	10		
	かさまともべききゅうじょ	1	ML	10		
	かさまともべはしご	1	ML	10		
かさまともべききゅうきゅう	1~2	ML	10			

免許人	呼出名称	局種	出力(W)	設置(常置)場所
笠間市消防本部	かさまいわましき	1 ML	10	笠間市市野谷1542-18 岩間消防署
	かさまいわまたんく	1 ML	10	
	かさまいわまぼんぶ	1 ML	10	
	かさまいわまきゅうきゅう	1 ML	10	
	★しょかつかさま	1~35 MP	1	
	★しょかつともべ	101~135 MP	1	
	★しょかついわま	201~225 MP	1	
取手市	とりでしき	1~2 ML	10	取手市井野1264-1 取手市消防本部
	とりでかがく	1 ML	10	
	とりでぼんぶ	1 ML	10	
	とりではしご	1 ML	10	
	とりできゅうじょ	1 ML	10	
	とりでじゅうきはんそう	1 ML	10	
	とりできゅうきゅう	1~2 ML	10	
	とりでとがしらしき	1 ML	10	取手市戸頭4-20-1 戸頭消防署
	とりでとがしらたんく	1 ML	10	
	とりでとがしらぼんぶ	1 ML	10	
	とりでとがしらきゅうきゅう	1 ML	10	取手市吉田545-1 吉田消防署
	とりでよしだしき	1 ML	10	
	とりでよしだたんく	1 ML	10	
	とりでよしだぼんぶ	1 ML	10	
	とりでよしだはんそう	1 ML	10	
	とりでよしだきゅうきゅう	1 ML	10	
	とりでくぬぎしき	1 ML	10	
	とりでくぬぎたんく	1~2 ML	10	取手市柵木950-1 柵木消防署
	とりでくぬぎぼんぶ	1 ML	10	
	とりでくぬぎきゅうきゅう	1 ML	10	
とりでくぬぎはんそう	1 ML	10		
とりでみやわだきゅうきゅう	1 ML	10	取手市宮和田1782-1 宮和田出張所	
つくば市	つくばぼんぶしき	1 ML	10	つくば市研究学園1-1-1 つくば市消防本部
	つくばぼんぶしえん	1 ML	10	
	つくばぼんぶじゅうきはんそう	1 ML	10	
	★しょかつぼんぶ	10~11 ML	1	つくば市研究学園1-1-1 つくば市中央消防署
	つくばちゅうおうしき	1 ML	10	
	つくばちゅうおうたんく	1 ML	10	
	つくばちゅうおうぼんぶ	1 ML	10	
	つくばちゅうおうすいそう	1 ML	10	
	つくばちゅうおうかがく	1 ML	10	
	つくばちゅうおうきゅうじょ	1 ML	10	
	つくばちゅうおうはしご	1~2 ML	10	
	つくばちゅうおうはんそう	1 ML	10	
	つくばちゅうおうきゅうきゅう	1~3 ML	10	
	★しょかつちゅうおう	20~38 ML	1	
	つくばとよさとしき	1 ML	10	つくば市上郷606 つくば市中央消防署豊里分署
	つくばとよさとたんく	1 ML	10	
	つくばとよさときゅうきゅう	1 ML	10	
	★しょかつとよさと	1~6 ML	1	
	つくばさくらしき	1 ML	10	つくば市金田2040-2 つくば市中央消防署桜分署
	つくばさくらたんく	1 ML	10	
つくばさくらきゅうきゅう	1 ML	10		
★しょかつさくら	1~6 ML	1		
つくばなみしき	1 ML	10	つくば市並木1-2-3 つくば市中央消防署並木分署	
つくばなみきたんく	1 ML	10		
つくばなみききゅうきゅう	1 ML	10		
★しょかつなみき	1~6 ML	1		

免許人	呼出名称	局種	出力(W)	設置(常置)場所	
つくば市	つくばきたしき	1	ML	10	つくば市上沢3 つくば市北消防署
	つくばきたんく	1~2	ML	10	
	つくばきたきゆうじよ	1	ML	10	
	つくばきたきゆうきゆう	1	ML	10	
	★しょかつきた	30~40	ML	1	
	つくばしき	1	ML	10	つくば市沼田644 つくば市北消防署筑波分署
	つくばたんく	1	ML	10	
	つくばはん	1	ML	10	
	つくばきゆうきゆう	1	ML	10	
	★しょかつつくば	1~6	ML	1	
	つくばみなしき	1	ML	10	つくば市観音台1-25-3 つくば市南消防署
	つくばみなみたんく	1~2	ML	10	
	つくばみなみきゆうじよ	1	ML	10	
	つくばみなみきゆうきゆう	1	ML	10	
	★しょかつみなみ	40~50	ML	1	
	つくばくきざしき	1	ML	10	つくば市小基563-1 つくば市南消防署基崎分署
つくばくきざきたんく	1	ML	10		
つくばくきざきゆうきゆう	1	ML	10		
★しょかつくきざき	1~6	ML	1		
常陸大宮市 消防本部	ひたちおおみやひがしタンク	1~2	ML	10	常陸大宮市姥賀町621 常陸大宮市東消防署
	ひたちおおみやひがしポンプ	1	ML	10	
	ひたちおおみやひがしこうほう	1~2	ML	10	
	ひたちおおみやひがしだんほんぶ	1	ML	10	
	ひたちおおみやひがしきゆうじよ	1	ML	10	
	ひたちおおみやひがしきゆうきゆう	1~2	ML	10	常陸大宮市小舟3410-1 常陸大宮市西消防署
	ひたちおおみやひがしはんそう	1	ML	10	
	ひたちおおみやひがししき	1	ML	10	
	ひたちおおみやにしタンク	1	ML	10	
	ひたちおおみやにしこうほう	1~2	ML	10	
ひたちおおみやにしきゆうきゆう	1	ML	10	那珂市菅谷651-3 那珂市消防本部 東消防署	
なかほんぶちようき	1	ML	10		
なかほんぶゆそう	1	ML	10		
なかほんぶこうほう	1~3	ML	10		
なかほんぶしき	1	ML	10		
なかひがしたんく	1~2	ML	10		
なかひがしほんぶ	1	ML	10		
なかひがしきゆうじよ	1	ML	10		
なかひがしはしご	1	ML	10		
なかひがしきゆうきゆう	1~3	ML	10		
なかひがしはんそう	1	ML	10		
★しょかつほんぶ	10	ML	1		
★しょかつひがし	20~26	ML	1		
〃	30~31	ML	1		
〃	40	ML	1		
なかにしたんく	1	ML	10	那珂市中里917-1 西消防署	
なかにしほんぶ	1	ML	10		
なかにしきゆうきゆう	1	ML	10		
なかにししき	1	ML	10		
なかにしはんそう	1	ML	10		
なかにしこうほう	1	ML	10		
★しょかつにし	20~25	ML	1		
〃	50~51	ML	1		
〃	60	ML	1		

免許人	呼出名称	局種	出力(W)	設置(常置)場所
かすみがうら市	★しよかつほんぶ 10~15	ML	1	かすみがうら市上土田501 かすみがうら市消防本部
	★しよかつにし 10~13	ML	1	
	" 20~23	ML	1	
	" 30~33	ML	1	
	" 40~42	ML	1	
	" 50~52	ML	1	
	" 60~62	ML	1	
	" 70~71	ML	1	
かすみがうら市	" 80	ML	1	かすみがうら市栄倉2410-6 かすみがうら市消防本部東消防署
	★しよかつひがし 10~12	ML	1	
	" 20~22	ML	1	
	" 30~32	ML	1	
茨城町	" 80	ML	1	茨城町小堤1736-5 茨城町消防本部
	★しよかついばらき 10~11	ML	1	
	" 20~24	ML	1	
	" 30	ML	1	
大洗町	" 90~92	ML	1	大洗町磯浜町6881-191 大洗町消防本部内
	おおあらいほんぶ 1	ML	5	
	おおあらいたんく 1	ML	5	
	おおあらいはんそう 1	ML	5	
	おおあらいきゆうきゆう 1~2	ML	5	
	おおあらいしき 1~2	ML	5	
	おおあらいほんぶ 201~206	MP	2	
	おおあらい 201~204	MP	2	
	おおあらいほんぶ 101	MP	2	
	おおあらいたんく 101	MP	2	
	おおあらいきゆうきゆう 101~102	MP	2	
	おおあらいだん 1~10	ML	5	
	" 11~17	MP	2	
	" 101~103	MP	2	
	" 201~203	MP	2	
	" 301~303	MP	2	
" 401~403	MP	2		
" 501~503	MP	2		
" 601~603	MP	2		
" 701~703	MP	2		
" 801~803	MP	2		
" 901~903	MP	2		
大子町	だいごしき 1	ML	10	大子町池田2626 大子町消防本部
	だいごほんぶ 1	ML	10	
	だいごたんく 1	ML	10	
	だいごきゆうじょ 1	ML	10	
	だいごこうほう 1~2	ML	10	
	だいごしえん 1~2	ML	10	
	だいごきゆうきゆう 1~3	ML	10	
	★しよかつだigo 10~35	MP	1	
茨城西南地方 広域事務組合消防本部	せいなんばんどうきゆうじょ 1	ML	10	坂東市辺田644-2 坂東消防署
	せいなんばんどうはしご 1	ML	10	
	せいなんばんどうしき 1~2	ML	10	
	せいなんばんどうたんく 1	ML	10	
	せいなんばんどうほんぶ 1	ML	10	
	せいなんばんどうかがく 1	ML	10	
	せいなんばんどうきゆうきゆう 1~2	ML	10	
	★きゆうじょばんどう 1~4	ML	1	
	★ばんどう 10~20	ML	1	

免許人	呼出名称	局種	出力(W)	設置(常置)場所
茨城西南地方 広域事務組合消防本部	せいなんそうわきゆうじよ	1 ML	10	古河市下大野752-2 総和消防署
	せいなんそうわぼんぶ	1 ML	10	
	せいなんそうわかagak	1 ML	10	
	せいなんそうわこうほう	1 ML	10	
	せいなんそうわきゆうきゆう	1 ML	10	
	★きゆうじよこが	1~4 ML	1	
	★そうわ	10~17 ML	1	
	せいなんしもつまきゆうじよ	1 ML	10	下妻市本城町2-22 下妻消防署
	せいなんしもつまはしご	1 ML	10	
	せいなんしもつましき	1~2 ML	10	
	せいなんしもつまたんく	1 ML	10	
	せいなんしもつまぼんぶ	1 ML	10	
	せいなんしもつまかがく	1 ML	10	
	せいなんしもつまきゆうきゆう	1~2 ML	10	
	★きゆうじよしもつま	1~4 ML	1	
	★しもつま	10~20 ML	1	
	せいなんさんわたんく	1 ML	10	
	せいなんさんわぼんぶ	1 ML	10	
	せいなんさんわこうほう	1 ML	10	
	せいなんさんわきゆうきゆう	1 ML	10	
	★さんわ	10~17 ML	1	
	★ぼんぶけいぼう	1~5 ML	1	古河市中田1683-9 消防本部 古河消防署
	★せいなんぼんぶしえん	101~102 ML	5	
	せいなんこがはしご	1 ML	10	
	せいなんこがしき	1~2 ML	10	
	せいなんこがたんく	1 ML	10	
	せいなんこがぼんぶ	1 ML	10	
	せいなんこがかがく	1 ML	10	
	せいなんこがきゆうきゆう	1~2 ML	10	
	★せいなんこが	10~20 ML	1	猿島郡境町422-6 境分署
	せいなんさかいたんく	1 ML	10	
	せいなんさかいこうほう	1 ML	10	
	せいなんさかいきゆうきゆう	1 ML	10	
	★さかい	10~13 ML	1	坂東市山2793-3 猿島分署
	せいなんさしまたんく	1 ML	10	
	せいなんさしまこうほう	1 ML	10	
	せいなんさしまきゆうきゆう	1 ML	10	
	★さしま	10~13 ML	1	常総市本石下4596 石下分署
	せいなんいしげたんく	1 ML	10	
	せいなんいしげたんく	1 ML	10	
	せいなんいしげたんく	1 ML	10	
	★いしげ	10~13 ML	1	結城郡八千代町大字菅谷1177-22 八千代分署
せいなんやちよたんく	1 ML	10		
せいなんやちよこうほう	1 ML	10		
せいなんやちよきゆうきゆう	1 ML	10		
★やちよ	10~13 ML	1	古河市古河797-1 住吉分署	
せいなんすみよしたんく	1 ML	10		
せいなんすみよしこうほう	1 ML	10		
せいなんすみよしきゆうきゆう	1 ML	10		
★すみよし	10~13 ML	1	下妻市黒駒1049-7 上妻出張所	
せいなんかみつまたんく	1 ML	10		
★かみつま	10~12 ML	1		

免許人	呼出名称	局種	出力(W)	設置(常置)場所		
茨城西南地方 広域事務組合消防本部	せいなんてらくたんく	1	ML	10	坂東市寺久373-4 寺久分署	
	せいなんてらくこうほう	1	ML	10		
	せいなんてらくきゅうきゅう	1	ML	10		
	★てらく	10~13	ML	1		
	せいなんちよかわたんく	1	ML	10	下妻市宗道2095-3 千代川分署	
	せいなんちよかわこうほう	1	ML	10		
	せいなんちよかわきゅうきゅう	1	ML	10		
	★ちよかわ	10~13	ML	1		
	せいなんたかさいたんく	1	ML	10	下妻市高道祖4394-1 高道祖出張所	
	★たかさい	10~12	ML	1		
	せいなんごかたんく	1	ML	10	猿島郡五霞町大字下栗橋1887-1 五霞分署	
	せいなんごかこうほう	1	ML	10		
	せいなんごかきゅうきゅう	1	ML	10		
	★ごか	10~13	ML	1		
	せいなんいいじまたんく	1	ML	10	坂東市幸田新田60-6 飯島出張所	
	★いいじま	10~12	ML	1		
	せいなんななごうたんく	1	ML	10	坂東市矢作1159-4 七郷出張所	
	★ななごう	10~12	ML	1		
せいなんかみおおのたんく	1	ML	10	古河市上大野1933-3 上大野出張所		
★かみおおの	10~12	ML	1			
筑西広域市町村 事務組合	ちくせいほんぶしき	1	ML	10	筑西市直井1076	
	ちくせいほんぶちょうさ	1	ML	10		
	ちくせいほんぶたんく	1	ML	10		
	ちくせいほんぶきゅうきゅう	1	ML	10		
	ちくせいほんぶこうほう	1	ML	10		
	★ちくせいしょかつしき	1~3	ML	1		
	ちくせいほんぶ	1	ML	10		
	ちくせいたんく	1	ML	10		
	ちくせいこうほう	1	ML	10		
	ちくせいしご	1	ML	10		
	ちくせいきゅうじよ	1	ML	10		
	ちくせいすいそう	1	ML	10		
	ちくせいきゅうきゅう	1	ML	10		
	ちくせいはんそう	1	ML	10		
	★ちくせいしょかつちくせい	1~8	ML	1		
	ちくせいかわしまほんぶ	1	ML	10		筑西市下川島771-1
	ちくせいかわしまきゅうきゅう	1	ML	10		
	★ちくせいしょかつかわしま	1~2	ML	1		
	ちくせいせきじょうたんく	1	ML	10	筑西市上野1045-1	
	ちくせいせきじょうこうほう	1	ML	10		
	ちくせいせきじょうきゅうきゅう	1	ML	10		
	★ちくせいしょかつせきじょう	1~2	ML	1		
	ちくせいあけのたんく	1	ML	10	筑西市倉持1123-1	
	ちくせいあけのこうほう	1	ML	10		
	ちくせいあけのきゅうきゅう	1	ML	10		
	★ちくせいしょかつあけの	1~2	ML	1		
	ちくせいきょうわたんく	1	ML	10	筑西市門井1976-1	
ちくせいきょうわこうほう	1	ML	10			
ちくせいきょうわきゅうきゅう	1	ML	10			
★ちくせいしょかつきょうわ	1	ML	1			

免許人	呼出名称	局種	出力(W)	設置(常置)場所		
筑西広城市町村圏 事務組合	ちくせいゆうきぼんぶ	1	ML	10	結城市みどり町2-3	
	ちくせいゆうきたんくきゅうじよ	1	ML	10		
	ちくせいゆうきかがく	1	ML	10		
	ちくせいゆうきはしご	1	ML	10		
	ちくせいゆうきこうほう	1	ML	10		
	ちくせいゆうききゅうきゅう	1	ML	10		
	ちくせいゆうきはんそう	1	ML	10		
	★ちくせいしよかつゆうき	1~8	ML	1		
	〃	12	ML	1		
	ちくせいみなみたんく	1	ML	10		結城市大字大木1138
	ちくせいみなみきゅうきゅう	1	ML	10		
	★ちくせいしよかつみなみ	1~2	ML	1		
	ちくせいさくらがわぼんぶ	1	ML	10	桜川市西桜川2-29	
	ちくせいさくらがわたんくきゅうじよ	1	ML	10		
	ちくせいさくらがわこうほう	1	ML	10		
	ちくせいさくらがわきゅうきゅう	1	ML	10		
	ちくせいさくらがわちようさ	1	ML	10		
	★ちくせいしよかつさくらがわ	1~2	ML	1		
	〃	12~17	ML	1		
	ちくせいまかべぼんぶ	1	ML	10		桜川市真壁町山尾793
	ちくせいまかべたんく	1	ML	10		
	ちくせいまかべきゅうきゅう	1	ML	10		
	ちくせいまかべこうほう	1	ML	10		
	★ちくせいしよかつまかべ	1~5	ML	1		
	ちくせいやまとたんく	1	ML	10	桜川市羽田1000	
	ちくせいやまときゅうきゅう	1	ML	10		
	常総地方広城市町村圏 事務組合 消防本部	じようそうぼんぶしき	1~2	ML	10	常総市水海道山田町808 水海道消防署
		じようそう みつかいどうたんく	1	ML	10	
じようそう みつかいどうぼんぶ		1	ML	10		
じようそう みつかいどうきゅうじよ		1	ML	10		
じようそう みつかいどうかがく		1	ML	10		
じようそう みつかいどうはんそう		1~2	ML	10		
じようそう みつかいどうこうほう		1~2	ML	10		
じようそう みつかいどうきゅうきゅう		1~2	ML	10		
じようそう きたたんく		1	ML	10	常総市大生郷町2631-1 北出張所	
じようそう きたきゅうきゅう		1	ML	10		
じようそう きたこうほう		1	ML	10		
じようそう けんせいたんく		1	ML	10	常総市菅生町3129 絹西出張所	
じようそう けんせいきゅうきゅう		1	ML	10		
じようそう けんせいこうほう		1	ML	10		
じようそう もりやたんく		1	ML	10	守谷市御所ヶ丘4-1-2 守谷消防署	
じようそう もりやぼんぶ		1	ML	10		
じようそう もりやきゅうじよ		1	ML	10		
じようそう もりやはしご		1	ML	10		
じようそう もりやすいなん		1	ML	10		
じようそう もりやこうほう		1~2	ML	10		
じようそう もりやきゅうきゅう		1	ML	10		
じようそう みなみもりやたんく		1	ML	10	守谷のみずき野1-16-1 南守谷出張所	
じようそう みなみもりやぼんぶ		1	ML	10		
じようそう みなみもりやきゅうきゅう		1	ML	10		
じようそう みなみもりやこうほう		1	ML	10		
じようそう つくばみらいたんく		1	ML	10	つくばみらい市福田759 つくばみらい消防署	
じようそう つくばみらいぼんぶ		1	ML	10		
じようそう つくばみらいこうほう		1~2	ML	10		
じようそう つくばみらいきゅうきゅう		1	ML	10		

免許人	呼出名称	局種	出力(W)	設置(常置)場所		
常総地方広域市町村圏事務組合 消防本部	じょうそう やねらたんく	1	ML	10	つくばみらい市加藤507-2 谷和原出張所	
	じょうそう やねらきゆうきゆう	1	ML	10	つくばみらい市加藤507-2 谷和原出張所	
	じょうそう やねらこうほう	1	ML	10	つくばみらい市加藤507-2 谷和原出張所	
	じょうそう とうぶたんく	1	ML	10	つくばみらい市台628-4 東部出張所	
	じょうそう とうぶきゆうきゆう	1	ML	10	つくばみらい市台628-4 東部出張所	
	じょうそう とうぶこうほう	1	ML	10	つくばみらい市台628-4 東部出張所	
	★じょうそう	101~ 117	MP	1	常総市水海道山田町808 水海道消防署	
	"	118~ 120	MP	1	常総市大生郷町2631-1 北出張所	
	"	123~ 125	MP	1	常総市曾生町3129 絹西出張所	
	"	301~ 303	MP	1	守谷市御所ヶ丘4-1-2 守谷消防署	
	"	321~ 323	MP	1	守谷市みすき野1-16-1 南守谷出張所	
	"	501~ 503	MP	1	つくばみらい市福田759 つくばみらい消防署	
	"	512~ 514	MP	1	つくばみらい市加藤507-2 谷和原出張所	
	"	517~ 518	MP	1	つくばみらい市台628-4 東部出張所	
	鹿行広域事務組合	ろっこうほんぶしき	1	ML	5	鉦田市安房1418-15 鹿行広域事務組合消防本部 鉦田消防署
ろっこうほんぶゆそう		1	ML	5		
ろっこうほこたしき		1	ML	5		
ろっこうほこたかがく		1	ML	5		
ろっこうほこたきゆうじよ		1	ML	5		
ろっこう ほこたぼんぶ		1	ML	5		
ろっこうほこたすいそう		1	ML	5		
ろっこう ほこたこうほう		1	ML	5		
ろっこう ほこたきゆうきゆう		1~2	ML	5		
ろっこう あさひたんく		1	ML	5	鉦田市玉田1043-3 旭出張所	
ろっこう あさひきゆうきゆう		1	ML	5		
ろっこう ないようたんく		1	ML	5	鉦田市大蔵1335-5 大洋出張所	
ろっこう ないようきゆうきゆう		1	ML	5		
ろっこういたこしき		1	ML	5	潮来市大塚野1-13-2 潮来消防署	
ろっこういたこたんく		1	ML	5		
ろっこう いたこきゆうじよ		1	ML	5		
ろっこういたこぼんぶ		1	ML	5		
ろっこう いたここうほう		1	ML	5		
ろっこう いたこきゆうきゆう		1~2	ML	5		
ろっこうなめがたしき		1	ML	5		
ろっこうなめがたたんく		1	ML	5		
ろっこうなめがた きゆうじよ		1	ML	5	行方市小幡1101-38 行方消防署	
ろっこうなめがたぼんぶ		1~2	ML	5		
ろっこうなめがたこうほう		1	ML	5		
ろっこうなめがた きゆうきゆう	1	ML	5			
ろっこうなめがた はんそう	1	ML	5	行方市麻生3339-1 麻生出張所		
ろっこうあそうたんく	1	ML	5			
ろっこうあそう きゆうきゆう	1	ML	5	行方市浜102-2 玉造出張所		
ろっこうたまつくりかがく	1	ML	5			
ろっこうたまつくり きゆうきゆう	1	ML	5			
ひたちなか・東海 広域事務組合	ささのきゆうきゆう	1~2	ML	10	ひたちなか市笹野町2-8-1 ひたちなか・東海広域事務組合消防本部 笹野消防署	
	ささのきゆうじよ	1	ML	10		
	ささのしき	1	ML	10		
	ささのたんく	1	ML	10		
	ささのはしご	1	ML	10		
	ささのほんそう	1	ML	10		
	ささのぼんぶ	1	ML	10		
	ひたちなかとうかいほんぶげいぼう	1	ML	10		
ひたちなかとうかいほんぶぼうささつ	1	ML	10			

免許人	呼出名称	局種	出力(W)	設置(常置)場所	
ひたちなか・東海 広域事務組合	ひたちなかとうかいそうむすいぼう	1 ML	10	ひたちなか市笹野町2-8-1 ひたちなか・東海広域事務組合消防本部 笹野消防署	
	ひたちなかとうかいほんぶ	301 ML	10		
	ささのきゆうきゆう	101 MP	5		
	〃	201 MP	5		
	〃	301 MP	5		
	ささのきゆうじょ	101~ 102 MP	5		
	ささのしき	102 MP	5		
	ささのたんく	101~ 102 MP	5		
	ささのほんぶ	102 MP	5		
	ささのきゆうきゆう	202 MP	5		
	★ひたちなかとうかいほんぶ	201~ 210 MP	1		
	★ささの	201~218 MP	1		
	ひたちなかとうかいほんぶけいぼう	2 ML	10		東海村村松2124-11 東海消防署
	とうかいすいそう	1 ML	10		
	とうかいかがく	1 ML	10		
	とうかいしき	1 ML	10		
	とうかいたんく	1 ML	10		
	とうかいはんそう	1 ML	10		
	とうかいほんぶ	1 ML	10		
	ひたちなかとうかいほんぶ	302 ML	10		
	とうかいきゆうきゆう	301~ 303 MP	5		
	とうかいかがく	503 MP	5		
	とうかいきゆうじょ	504 MP	5		
	とうかいしき	501 MP	5		
	とうかいたんく	201 MP	5		
	〃	202 MP	1		
	〃	203 MP	5		
	とうかいはしご	502 MP	5		
	とうかいほんぶ	101 MP	5		
	〃	102 MP	1		
	★ひたちなかとうかいほんぶ	211~ 219 MP	1		
	★とうかい	201~ 216 MP	1		
	たびこきゆうきゆう	1~2 ML	10	ひたちなか市田彦1428 田彦消防署	
たびこかがく	1 ML	10			
たびこほんぶ	1 ML	10			
たびこきゆうきゆう	101 MP	5			
たびこほんぶ	101 MP	5			
たびこたんく	101~ 102 MP	5			
★たびこ	201~ 213 MP	1			
かみしきだいきゆうきゆう	1~2 ML	10	ひたちなか市南神敷台7-1 神敷台消防署		
かみしきだいきゆうじょ	1 ML	10			
かみしきだいしき	1 ML	10			
かみしきだいほんぶ	1 ML	10			
かみしきだいきゆうきゆう	101 MP	5			
〃	201 MP	5			
かみしきだいほんぶ	101 MP	5			
★かみしきだい	201~ 213 MP	1			

3 風水害対策

(1) 災害危険箇所の把握

風水害による災害に強い地域づくりのため、治山治水事業等の災害防止事業が施工されているが、危険箇所はなお多い。

このため県では、危険箇所の状況や、洪水・土砂災害警戒情報等の提供及び避難体制などについて、県地域防災計画に明記している。また、毎年防災関係機関と連携して急傾斜地、地すべり危険箇所の把握や重要水防箇所の共同点検を実施するとともに、市町村地域防災計画の見直し等についての助言を行っている。

(2) 広報活動

風水害による被害を最小限に止めるためには、平時からの災害に対する備えが大切である。

このため県は、広報誌、パンフレット、防災情報メール等による防災情報の発信等を通じ、県民の防災意識の向上に努めている。また、災害発生時には、市町村等関係機関や放送事業者と連携し、県民への避難勧告等の情報発信を行うこととしている。

(3) 避難勧告等の発令支援について

平成 31 年 3 月に内閣府の「避難勧告等に関するガイドライン」が改定され、警戒レベルを用いた防災気象情報の提供が実施されることとなったことから、市町村に対し、県の基本的考え方を提示するとともに、発令判断の支援体制を構築することで、空振りを恐れず躊躇なく避難勧告等を発令することができるよう支援している。

4 震災対策

(1) 防災対策

震災の広域性、多様性及び重大性に鑑み、震災時における災害応急対策の基本的事項並びに相互の連絡、協力に関する事項等について昭和 54 年 12 月に震災応急対策計画編を作成し、以後、毎年見直しを行うとともに、平成 7 年度には、事前（予防）対策、復旧・復興対策を含む総合的な震災対策計画編を策定し、防災行政無線網の整備、防災資機材の整備促進など各種の施策を講じてきた。

さらに、平成 23 年 3 月の東日本大震災が発生したことを踏まえ、平成 24 年 3 月に「震災対策計画編」を「地震災害対策計画編」と「津波災害対策計画編」に分けて全面的に修正を行った。

さらには、災害対策基本法や防災基本計画等の改定を踏まえ、平成 26 年 3 月、平成 27 年 3 月、平成 29 年 3 月、平成 30 年 3 月及び令和元年 11 月に地域防災計画の各災害対策計画編を改正した。

ア 茨城県地震被害想定

県では、平成 4 年度から 9 年度にかけて、茨城県南西部を震源とする地震及び塩屋崎沖を震源とする地震に関し、県内全市町村の被害想定調査（前回調査）を実施した。

その後、前回調査から約 20 年が経過し、人口や建物分布、インフラの整備状況が変化したこと、国においても、東日本大震災の教訓を踏まえ、首都直下地震などを対象に最大クラスの巨大地震モデルや被害の検討が進展してきたことなどを踏まえ、平成 28 年度から 30 年度にかけて、地震被害想定の見直しを行った。

＊茨城県地震被害想定（平成 30 年 12 月公表）における想定地震

No.	地震名	地震規模	想定 の 観 点
1	茨城県南部の地震	Mw7.3	首都直下のM7クラスの茨城県南部地域に影響のある地震の被害
2	茨城・埼玉県境の地震	Mw7.3	
3	F1断層、北方陸域の断層、塩ノ平地震断層の連動による地震	Mw7.1	県北部の活断層による地震の被害
4	棚倉破砕帯東縁断層、同西縁断層の連動による地震	Mw7.0	
5	太平洋プレート内の地震（北部）	Mw7.5	プレート内で発生する地震の被害
6	太平洋プレート内の地震（南部）	Mw7.5	
7	茨城県沖から房総半島沖にかけての地震	Mw8.4	津波による被害

イ 自主防災組織の育成・強化

地震による被害の拡大を防止するためには、地域住民による自主的な防災活動（初期消火、被災者の救護、避難誘導等）が重要な役割を果たすことに鑑み、地域住民の連帯意識に基づく自主防災組織の育成・強化を推進し、地域ぐるみの防災体制の確立を図っていく。

このため、令和元年度においても、自主防災組織づくりを推進するため、いばらき防災大学や自主防災組織リーダー研修会などを開催して防災リーダーの養成に努め、組織の結成及び育成を図っている。

ウ 震災に関する知識の普及

震災による被害を最小限にとどめるため、地域住民を対象として広報紙等による広報、地震体験車の運用等を行い、震災に関する知識の普及に努めている。

なお、平成24年3月に、東日本大震災の被災地支援として財団法人関東地方郵便局長協会から県へ地震体験車が寄贈され、平成24年4月から運用を開始している。

*地震体験車の運用実績

年度	H23	H24	H25	H26	H27	H28	H29	H30
利用回数	67	84	76	84	92	137	111	135
利用人数	9,900	16,535	15,853	13,149	13,759	15,547	13,014	15,686

エ 地震情報の収集・伝達

地震調査研究推進本部定例説明会や中央防災会議防災対策推進検討会議等から南海トラフ巨大地震や首都直下地震等の地震情報を収集し、市町村、防災関係機関等に適時伝達し、震災予防体制の確立を図っていく。

(2) 地震対策の強化

本県は、南海トラフ地震に係る地震防災対策の推進に関する特別措置法第3条第1項の規定に基づき、次の市町村が「南海トラフ地震防災対策推進地域」に指定されている。

水戸市、日立市、ひたちなか市、鹿嶋市、神栖市、鉾田市、東茨城郡大洗町、那珂郡東海村（6市1町1村）

また、首都直下地震対策特別措置法第3条に基づき、次の市町村が「首都直下地震緊急対策区域」に指定されている。

水戸市、日立市、土浦市、古河市、石岡市、結城市、龍ヶ崎市、下妻市、常総市、高萩市、北茨城市、笠間市、取手市、牛久市、つくば市、ひたちなか市、鹿嶋市、潮来市、守谷市、筑西市、坂東市、稲敷市、かすみがうら市、桜川市、神栖市、行方市、鉾田市、つくばみらい市、小美玉市、東茨城郡茨城町、同郡大洗町、那珂郡東海村、稲敷郡美浦村、同郡阿見町、同郡河内町、結城郡八千代町、猿島郡五霞町、同郡境町、北相馬郡利根町（29市8町2村）

ア 県民への普及啓発事業と自主防災組織結成促進

地震被害を最小限に食い止めるため、町内会等を中心に、住民自らが自発的な防災活動を行う自主防災組織を育成するため、自主防災組織のリーダーを養成するためのいばらき防災大学や研修会などを実施した。

<p>[いばらき防災大学] 防災について総合的に学ぶ機会を提供することにより、自主防災組織のリーダーを養成するため、平成13年から開催</p>	<p>令和元年度 実績 開催回数 2回 受講者計 338名（うち修了者321名） 日程 6月29日～7月27日 鹿嶋市（全4日間） 2月8日～2月22日 水戸市（全4日間）</p>
<p>[自主防災組織リーダー研修会] 地域の防災を担う自主防災組織のリーダーや役員等を対象として、市町村等と共催で開催</p>	<p>令和元年度 実績 開催回数 2回 受講者計 470名 日程 7月9日 坂東市（207名） 8月27日 取手市（263名）</p>

イ 総合防災訓練の実施

毎年9月1日の防災の日を中心とした、防災週間（8/30～9/5）に合わせることを原則として、地震等災害を想定した総合防災訓練を実施する。

県は会場を設定し、地元市町村と共催で関係機関及び住民等の参加による訓練を実施するとともに、県下全域で各市町村、社会福祉施設、病院等の防災訓練を実施する。

ウ 第5次地震防災緊急事業五箇年計画の策定

地震防災対策特別措置法に基づき、地震防災上緊急に整備すべき施設等に関するものについて、平成23年度を初年度とする第4次地震防災緊急事業五箇年計画を作成し、当該計画に基づき、施設等の整備を推進してきた。

平成28年3月31日付けで地震防災対策特別措置法が改正され、国の財政措置の有効期限が2021年3月31日まで延長されたことを踏まえ、県や市町村の事業計画をとりまとめて平成29年3月31日付で第5次地震防災緊急事業五箇年計画を策定し、当該計画に基づき施設整備を推進している。

5 石油コンビナート災害対策

(1) 防災対策

平成 31 年 3 月末現在における全国の石油コンビナート等特別防災区域は 84 区域で、本県では鹿島臨海地域が指定されている。

鹿島臨海地域石油コンビナート等特別防災区域における石油類の貯蔵・取扱量は約 736 万 kℓ、高圧ガスの処理量は 79,069 万 N m³（平成 31 年 4 月 1 日現在）で、危険性の高い物質が多量に扱われており、災害の発生及び拡大の危険性も高く、また、周辺地域に対しても大きな脅威を与えるおそれがあり、防災上一般の地域とは異なる特有の問題をかかえている。

このため、特別防災区域の災害防止については、昭和 51 年 6 月に施行され、石油コンビナート等災害防止法を中心に従来から措置されていた消防法、高圧ガス保安法、労働安全衛生法のいわゆる保安四法や海洋汚染及び海上災害の防止に関する法律等により総合的な防災体制の確立を図ることとしている。

(2) 石油コンビナート等災害防止法の施行

石油コンビナート等災害防止法は、昭和 49 年 12 月に発生した水島臨海地区の重油流出事故を契機として、石油コンビナート等に係る災害の発生及び拡大の防止のための総合的な施策を推進するため基本法として制定されたもので、その主たる内容は次のとおりである。

- ① 石油コンビナート等防災本部の設置
- ② 石油コンビナート等防災計画の作成とその実施の推進
- ③ 特定事業者の防災管理責任と防災応急措置等の実施義務
- ④ 自衛防災組織及び共同防災組織の設置
- ⑤ 特定防災施設等の設置
- ⑥ 事業所のレイアウトに関する規制の実施
- ⑦ 石油コンビナート等特別防災区域協議会の設置
- ⑧ 防災緩衝緑地等の設置の助成

(3) 鹿島臨海地域特別防災区域の状況

ア 特別防災区域の指定

鹿島臨海地域石油コンビナート等特別防災区域は、昭和 51 年 7 月 14 日政令で指定され、その後昭和 55 年 6 月 10 日に北海浜第二期埋立地のうち工業専用地域の鹿島町大字新浜に編入された区域約 111ha が追加指定された。

また、平成 2 年 7 月 3 日に神栖町の一部が追加指定され、現在、特別防災区域の総面積は約 24.1 km²である。

イ 特定事業所の立地状況

特別防災区域は港湾の水路により 3 地区に分かれており、東部及び西部地区には石油精製、石油化学、電力、飼料製造等の 31 事業所、高松地区には鉄鋼関係等の 1 事業所が立地しており、特定事業所数は計 32 事業所（施設地区を含む）となっている。

このうち、第一種事業所（石油の貯蔵・取扱量 1 万 kℓまたは高圧ガス処理量 200 万 N m³以上）が 13 事業所で、

そのうちレイアウト規制対象事業所は 10 事業所ある。また、第二種事業所が 19 事業所ある。

(4) 特別防災区域の防災体制

県においては、石油コンビナート等災害防止法に基づき、昭和 52 年 12 月に茨城県石油コンビナート等防災計画を作成し、毎年検討を加え、必要に応じて修正するとともに、発生時の防災活動については、事業所の自衛防災組織をはじめ、管轄消防本部、海上保安署等が中核となることに鑑み、緊密に連携してこれらの防災体制の充実を図るなど、県石油コンビナート等防災本部を中心として、関係機関が一致協力して防災体制の確立を推進することとしている。

ア 石油コンビナート等防災本部

県石油コンビナート等防災本部は、昭和 51 年 10 月に設置され、以来常置の中核機関として、特別防災区域に係る次のような総合対策の推進に努めている。

- ① 防災計画作成及びその実施の推進
- ② 防災に関する調査研究の推進
- ③ 防火に関する情報の収集及び伝達
- ④ 災害時における関係機関の連絡調整

イ 消防本部等

災害が発生した場合の応急対策は、防災計画の定めるところにより、一般的には所轄消防本部等が消防活動の中核となり、大規模災害に拡大した場合には、防災本部が中心となって関係機関等も含めた防災活動の総合的な連絡調整を行うこととなっている。

大規模かつ特殊な災害（爆発、油脂火災、油流出等）の発生するおそれがある特別防災区域の消防力については、それぞれ各機関がその整備充実に努めているところであるが、平成 31 年 4 月 1 日現在における防災資機材の整備状況は、公設消防においては大型化学車 2 台、大型高所放水車 1 台、泡原液搬送車 1 台、その他の消防自動車 10 台、消防艇 1 隻（68 トン）、オイルフェンス 360m（A 型）、消火薬剤 41.2kℓ（県管理委託分 15kℓを含む）等である。

ウ 自衛防災組織

政令で定める基準以上の石油等を取り扱っている特別防災区域に係る特定事業者に対し、石油コンビナート等災害防止法では、自衛防災組織の設置、防災管理者の選任、防災要員の配置及び防災資機材の整備を義務づけているが、鹿島臨海地区においては、すべての特定事業所ともすでに整備を完了している。

平成 31 年 4 月 1 日現在における特定事業所の状況は統計表第 25 表のとおりである。

エ 共同防災組織及び特別防災区域協議会

特別防災区域においては、各事業所は一体的な工場群を構成し、密接に関連して地域的連携関係を有している。

したがって、石油コンビナート等災害防止法では、特別防災区域内の特定事業者が、その自衛防災組織を補完する共同防災組織及び災害に関する技術の共同研究・教育訓練の共同実施を行う特別防災区域協議会の設置について定めているが、鹿島臨海地区においては、東部地区の鹿島東部コンビナート保安対策連絡協議会を母体とする鹿島東部コンビナート共同防災組織及び鹿島臨海地区石油コンビナート等特別防災区域協議会が設置されているほか、鹿島臨海地区の地区ごとに高松地区防災協議会（高松地区）、鹿島東部コンビナート保安対策連絡協議会（東部地区）、鹿島西部地区対策協議会（西部地区）が設置されており、活発な活動を行っている。

以上のほか、海上火災に対するための共同組織として、鹿島海上保安署を中心に関係行政機関、事業所、関係

団体をもって構成する「鹿島港災害対策協議会」が設置されている。

また、鹿島臨海地区における災害時の相互連絡体制の強化を図ることを目的とした鹿島臨海地区石油コンビナート等特別防災区域無線連絡協議会が設置されており、防災相互通信無線網の整備などを行っている。

なお、各防災協議会の状況は第12表のとおりである。

第12表 各防災協議会の状況

平成31年4月1日現在

名 称	事務局所在地	構成会員数	設立年月日
鹿島臨海地区石油コンビナート等特別防災区域協議会	鹿島共同施設(株)	鉄鋼，石油化学，飼料，油脂製造等関連事業所 72	昭和53年1月1日
高松地区防災協議会	日本製鉄(株) 鹿島製鉄所	鉄鋼関連事業所等 14	昭和50年8月12日
鹿島東部コンビナート保安対策連絡協議会	鹿島共同施設(株)	石油精製，石油化学等関連事業所 23	昭和44年12月17日
鹿島西部地区保安対策協議会	昭和産業(株)	石油化学，飼料，油脂製造等関連事業所 35	昭和49年4月1日
鹿島港災害対策協議会	鹿島石油(株) 鹿島製油所	防災関係機関，各事業所等 53	昭和50年1月20日
鹿島臨海地区石油コンビナート等特別防災区域無線連絡協議会	神 栖 市	防災関係機関，特定事業所等 18	昭和60年4月18日

(5) 特定防災施設及び防災資機材等の整備状況

特定事業者は、災害の発生及び拡大を防止するため特定事業所内に流出油等防止堤，消火用屋外給水施設及び非常通報設備の特定防止施設並びに化学消防自動車，油回収船，消火薬剤，オイルフェンス等の防災資機材等を設置し，または備えなければならないことになっているが，鹿島臨海地区特別防災区域内の事業所の整備状況は，統計表第26表のとおりで，すべて法令に定める基準以上の整備を完了している。

(6) 事業所のレイアウト規制

コンビナート災害の拡大を防止するには，事業所個々の施設を単体として規制するだけでは十分でなく，事業所内の施設地区等の設置及び他の事業所等との関係について，レイアウト規制を行う必要がある。

このため，石油と高圧ガスを併せて取り扱う第一種事業所については，これらの新設又は事業所内の施設地区等の配置の変更に際しては，主務大臣（経済産業大臣，総務大臣）に対するレイアウトに関する計画の届け出を義務づけるとともに，県及び関係市町村は，当該計画については主務大臣に意見を述べることとして，これらに対する

規制を実施している。

ア 対象事業所の実態

鹿島臨海地区における第一種事業所のうち、レイアウト規制の対象となるものは、平成31年3月末現在、10事業所でその面積は特別防災区域総面積の約65%となっている。

また、レイアウト規制対象事業所が保有している石油及び高圧ガスの量は特別防災区域内の総量に対し、石油は約46%、高圧ガスは約99%を占めている。

イ 第一種事業所の新設等の状況

事業所の新設等の届け出の処理状況は、次表のとおりである。

第13表 第一種事業所の新設等の状況

区 分		新 設 ・ 変 更 件 数										
		20 年度	21 年度	22 年度	23 年度	24 年度	25 年度	26 年度	27 年度	28 年度	29 年度	30 年度
新 設		—	—	—	—	—	—	—	—	—	—	—
変 更	計	—	—	—	—	—	—	—	—	—	—	—
	製 造 施設地区	—	—	—	—	—	—	1	—	—	—	—
	貯 蔵 〃	—	—	—	—	—	—	—	—	—	—	—
	入 出 荷 〃	—	—	—	—	—	—	—	—	—	—	—
	用 役 〃	—	—	—	—	—	—	1	—	—	—	—
	事務管理 〃	—	—	—	—	—	—	—	—	—	—	—
	連絡導管及び連絡道路	—	—	—	—	—	—	1	—	—	—	—
	敷地面積の増加 〃 の減少	—	—	—	—	—	—	—	—	—	—	—

(7) 防災実態調査の実施

特別防災区域の総合的な防災対策を推進するため、特定事業所の防災実態調査を実施して防災対策等の実態を把握し、法の適正な執行を確保している。

(8) 化学消火薬剤の備蓄

県は、油脂火災に対処するため、県内主要消防本部（6ヵ所）に化学消火薬剤を備蓄しており、各消防本部の備蓄状況は次のとおりである。

第 14 表 化学消火薬剤の備蓄状況

平成 31 年 4 月 1 日現在

化学消火薬剤備蓄委託先	備蓄量合計 (ℓ)	備考
合 計	40,000	
水 戸 市 消 防 本 部	5,000	
日 立 市 消 防 本 部	5,000	
土 浦 市 消 防 本 部	5,000	
鹿 島 地 方 事 務 組 合 消 防 本 部	15,000	
筑 西 広 域 市 町 村 圏 事 務 組 合 消 防 本 部	5,000	
茨 城 西 南 地 方 広 域 市 町 村 事 務 組 合 消 防 本 部	5,000	

※ 平成 30 年度からは、従来のメガフォーム F-610AT からメガフォーム AGF-T に更新している。

6 原子力防災対策

(1) 防災対策の現状

原子力防災対策については、昭和38年以来、県、原子力施設が所在する東海村、大洗町などの市町村並びに周辺の関係市町村において、それぞれの地域防災計画の中に原子力災害に関する災害予防、災害応急対策、災害復旧について必要な措置を定め、住民の安全確保を図ってきた。その後、米国スリーマイルアイランドの原子力発電所の事故、国立研究開発法人日本原子力研究開発機構核燃料サイクル工学研究所（旧動力炉・核燃料開発事業団東海事業所）のアスファルト固化処理施設の火災・爆発事故を契機に、地域防災計画を修正し防災対策の充実強化に努めてきた。

平成11年9月に発生したJCO東海事業所における臨界事故を踏まえ、国では、平成11年12月から平成12年5月にかけて原子力災害対策特別措置法の制定や防災基本計画（原子力災害対策編）の改正などを行い、初期動作の迅速化、国、県、市町村の連携強化、国の体制強化、原子力事業者の役割の明確化などを図った。

県では、国の動向や臨界事故に係る応急対策に関する課題などを踏まえ、「避難計画の基本型」等への核燃料加工施設等の臨界事故を想定した対応の追加や、国、県、市町村等の連携、緊急時医療、情報の集約と住民広報などに焦点を当てて検討を行い、平成13年2月の県防災会議において地域防災計画の原子力災害対策計画編の全面改訂を行った。

さらに、平成21年2月には、原子力施設の周辺人口が多いという本県の地域特性に対応するため、地域防災計画において住民の避難手段として新たに自家用車避難を追加したほか、原子力事業所における自衛消防体制の充実強化に係わる記述を追加した。

平成23年3月11日に発生した東日本大震災における福島第一原子力発電所事故は、事故が急速に進展し、その影響も広範囲かつ長期に及んだことなど、従来の原子力災害対策の事故想定を遙かに超えるものであった。

国は、事故の教訓を踏まえ、原子力災害対策特別措置法や防災基本計画の改正等を行うとともに、新たに発足した原子力規制委員会において、原子力災害対策重点区域の拡大、緊急時の意思決定のための基準となるEAL・OILの設定などを盛り込んだ原子力災害対策指針を平成24年10月31日に決定した。

県においても、防災基本計画や原子力災害対策指針の内容を踏まえ、大規模な原子力災害の発生を想定した地域防災計画（原子力災害対策計画編）の全面改定を平成25年3月の県防災会議において行うとともに、平成26年3月、平成27年3月及び平成30年3月にも原子力災害対策指針の改正を踏まえた計画の修正を行っている。

また、原子力災害における避難計画については、国の防災基本計画に基づき、原子力発電所から概ね30kmの範囲の市町村が策定することになっているが、県では、その取り組みを支援するため広域的な避難先、避難経路、輸送手段など基本的事項を定めた広域避難計画を平成27年3月に策定、平成31年3月に改定した。

原子力防災訓練については、平成13年9月に原子力災害対策特別措置法の下での訓練を初めて実施し、その後毎年、防災業務関係者の対応能力の向上や地域防災計画等の実効性の検証等を主眼においた原子力防災訓練を実施している。

令和元年度は、令和2年1月17日に地震及び原子力災害を想定した災害対策本部事務局員等の災害対応訓練を実施し、災害対策本部事務局員の対応能力の向上を図った。

(2) 原災法対象事業所及び原子力災害対策重点区域^{注1}

地区	原災法対象事業所 〔所在市町村〕	原子力災害対策重点区域			
		注2) 許可等区分	重点区域を設定 する原子力施設	重点区域の 範 囲	所在・関係周辺 市 町 村
東 海 ・ 那 珂 地 区	・日本原子力発電(株) 東海発電所・東海第二発電所 (略称：原電東海) 〔東海村〕	原 子 炉	発電用原子炉施設	(P A Z) 約 5 km (U P Z) 約 30 km	東 海 村 水 戸 市 日 立 市 常陸太田市 高 萩 市 笠 間 市 ひたちなか市 常陸大宮市 那 珂 市 鉾 田 市 茨 城 町 大 洗 町 城 里 町 大 子 町
	・国立研究開発法人日本原子力研究開発機構 原子力科学研究所 (略称：機構原科研) 〔東海村〕	原 子 炉 使 用 廃棄物埋設	試験研究用等原子 炉施設(JRR-3)	(U P Z) 約 5 km	東 海 村 日 立 市 ひたちなか市
	・国立研究開発法人日本原子力研究開発機構 核燃料サイクル工学研究所 (略称：機構サイクル研) 〔東海村〕	再 処 理 使 用	再処理施設	(U P Z) 約 500m	東 海 村
	・原子燃料工業(株)東海事業所 (略称：原燃工) 〔東海村〕	加 工 使 用	加工施設	(U P Z) 約 500m	東 海 村
	・三菱原子燃料(株) (略称：三菱原燃) 〔東海村、那珂市〕	加 工	加工施設	(U P Z) 約 1 km	東 海 村 那 珂 市
	・国立大学法人東京大学大学院 工学系研究科 原子力専攻 (略称：東大東海) 〔東海村〕	原 子 炉 使 用	—	—	—
	・(公財)核物質管理センター 東海保障措置センター (略称：核管理センター) 〔東海村〕	使 用	—	—	—
	・ニュークリア・デベロップメント(株) (略称：NDC) 〔東海村〕	使 用	—	—	—
大 洗 ・ 鉾 田 地 区	・国立研究開発法人日本原子力研究開発機構 大洗研究所 (略称：機構大洗) 〔大洗町、鉾田市〕	原 子 炉 使 用 廃棄物管理	試験研究用等原子 炉施設(常陽) 試験研究用等原子 炉施設(H T T R) 試験研究用等原子 炉施設(J M T R)	(U P Z) 約 5 km	大 洗 町 鉾 田 市 水 戸 市 茨 城 町
	・日本核燃料開発(株) (略称：日本核燃) 〔大洗町〕	使 用	—	—	—

※ 注1)：原子力災害対策指針における予防的防護措置を準備する区域 (P A Z : Precautionary Action Zone), 緊急防護措置を準備する区域 (U P Z : Urgent Protective action Planning Zone)

注2)：核原料物質、核燃料物質及び原子炉の規制に関する法律 (昭和32年法律第166号。)の許可等の区分による。

7 防災ヘリコプターの体制

(1) 導入の目的

社会経済情勢の変化に伴い複雑多様化する各種災害に際し、消防防災体制の充実強化を図り、消防防災活動の一層の迅速化、高度化、広域化を推進する必要がある。

このため、県では平成7年4月から防災ヘリコプター「つくば」の運航を開始し、その高速性・機動性を活用した災害時の早期の被害状況把握、救急患者の搬送や人命の救助、空中消火など広域的な航空消防防災活動を積極的に展開することとしている。

(2) 管理運営システム

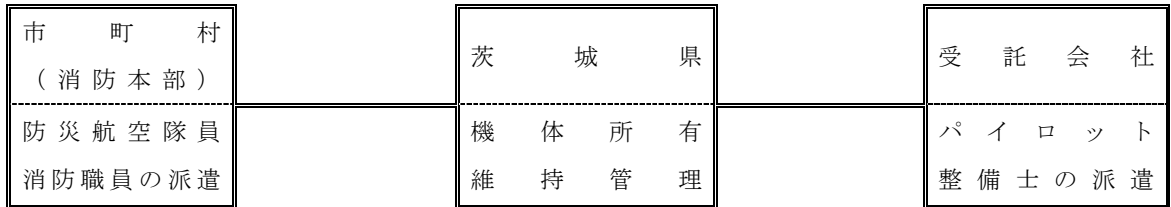

(3) 運航体制

- ア 運航開始 平成7年4月1日
- イ 基地 つくば市上境992番地「つくばヘリポート」
- ウ 勤務体制 365日交代勤務
- エ 運航時間 8時30分から17時15分（緊急運航は日の出から日没まで）
- オ 常駐人員

防災航空隊員 (消防職員)	操縦士	整備士	運航管理者	常駐人員合計
5名以上	1名	2名	1名	9名以上

(4) 防災航空隊の主な活動

- ア 救急活動（高度医療機関のない地域からの傷病者の転院搬送等）
- イ 救助活動（水難・山岳遭難事故等における捜索・救助）
- ウ 災害応急対策活動（被害情報の収集、情報伝達、緊急物資輸送等）
- エ 火災防衛活動（林野火災等における空中からの消火活動、消火資機材の輸送等）
- オ 広域航空消防防災応援活動（他都縣市等への応援）
- カ 災害予防対策活動（各種防災訓練等への参加等）

(5) 防災ヘリコプターの機種及び主な装備品

ア 機種 川崎式 BK117C-2 型

イ 主な装備品

- ・救助用ウインチ装置
- ・消火バケツ
- ・ビデオカメラ装置
- ・ヘリコプターテレビ電送システム装置
- ・広報用機外拡声装置

(6)平成30年度運航実績表

茨城県防災航空隊

運 航 区 分	緊急運航										通常運航										合計		運 航 不 能 日 数	
	救急活動		救助活動		災害応急 対策活動		火災防衛 活動		広域航空 消防防災 応援活動		災害予防 対策活動		自隊訓練		一般行政 活動		その他の 活動		整備点検					
	件数	時間	件数	時間	件数	時間	件数	時間	件数	時間	件数	時間	件数	時間	件数	時間	件数	時間	件数	時間	件数	時間		
4月	1	0:05	7	4:15							1	0:55	22	17:10					1	0:15	32	22:40	0	
5月	1	0:05	2	2:00															1	1:35	4	3:40	25	
6月																					0	0:00	30	
7月	2	0:10	4	2:35	1	0:55					3	3:40	10	8:30	1	0:35	1	1:45	1	1:25	23	19:35	12	
8月	5	1:55	12	18:10			1	1:05			4	4:55	16	14:20	7	8:45			2	0:15	47	49:25	2	
9月											3	1:55							1	1:45	4	3:40	27	
10月																					0	0:00	31	
11月																					0	0:00	30	
12月	1	0:55	2	2:35			1	2:40			5	8:35	13	13:25					1	2:10	25	31:00	14	
1月	1	0:05	6	6:10			3	4:10			9	8:05	17	13:15	2	2:10					46	44:05	0	
2月	2	1:35					2	2:25			1	1:40	16	12:00					1	1:35	23	20:15	0	
3月			1	1:00			5	8:15			7	9:30	18	18:35					1	0:20	34	44:45	0	
合計	13	4:50	34	36:45	1	0:55	11	15:55	12	21:35	33	38:35	112	97:15	10	11:30	4	7:15	8	4:30	238件		171	
		2.0%		15.4%		0.4%		6.7%		9.0%		16.1%		40.7%		4.8%				1.9%			171	
		71件										159時間05分										239時間05分		
		80時間00分										167件										67%		
累計	534	320:03	926	1186:27	94	123:07	185	250:27	164	304:55	1069	996:36	3,063	3317:54	306	321:20	82	180:32	209	128:25		6,632件		1,997
		1,903件										4,729件										7129時間46分		
		2184時間59分										4944時間47分												

統計表

第1表 市町村消防の現況

平成31年4月1日現在

住民基本台帳登録 (H31. 1. 1現在)	人口	2,936,184	消防・救急無線局	基地局数	467		
	世帯数	1,246,807		移動局	2,868		
消防本部数		24		防災行政無線局	同報無線	親局	41
消防署数		65			移動無線	基地局	18
出張所数		61		テレビ監視装置		1	
職員数	計			火災報知専用電話(119)回線		167	
	消防吏員			消防電話回線		60	
	その他の職員			救急指置	救急指令専用	-	
消防団数		44		消防指令と併用		5	
消防分団数		1,033		火災件数	火災発生件数		1,158
消防団員数		22,511	うち建物火災		557		
消防ポンプ自動車等	普通消防ポンプ自動車		建物焼損床面積(㎡)		39,639		
	水槽付消防ポンプ自動車		建物焼損表面積(㎡)		3,154		
	はしご付消防自動車		30年		火災による損害額(千円)		3,740,465
	屈折はしご付消防ポンプ自動車		出火率(人口1万人当たり)		3.9		
	化学消防自動車		救急出場件数		134,819		
	救急自動車		うち急病		87,771		
	指揮車		うち交通事故		11,708		
	消防艇		うち一般負傷		17,034		
	救助工作車		救急件数	搬送人員		122,434	
	小型動力ポンプ			30年	ま出場のから間医療搬機送人員収容	10分未満	15
	うち小型動力ポンプ積載車					10～20分未満	1,515
	広報車					20～30分未満	20,134
	資機材搬送車					30～60分未満	84,678
その他の車両		60分以上				16,092	
消火栓		収容平均時間(分)		43.2			
消防水利	防火水槽	20m ³ ～40m ³ 未満	救命講習受講者数	78,240			
		40m ³ 以上	うち普通救命受講分	35,608			
	井戸	30年	うち上級救命受講分	758			
	プール	消防費	消防費歳出決算額(円)	1,190,222,101			
	河川・溝等	人口1人当たり消防費(円)	10,936				
	海・湖	H29年度	1世帯当たり消防費(円)	37,014			
	壕・池等						
	その他						

第2表 消防本部別消防力（消防本部・署所）

区分	消防本部数	消防署数	出張所数	消防職員				自消防ポンプ車	ボンスロップ付自動車防	ボハンスリプご自付自動車防	消防折はしご自動車付
				定員	実員						
					計	吏員	のそ職の員他				
昭和50年	24	37	25	2,119	2,025	1,995	30	56	53	8	3
昭和60年	29	54	58	3,282	3,167	3,135	32	85	101	11	7
平成17年	27	67	61	4,406	4,316	4,277	39	84	123	22	6
平成18年	26	67	61	4,488	4,372	4,329	43	83	122	22	6
平成19年	26	68	62	4,339	4,371	4,321	50	84	123	23	5
平成20年	26	66	63	4,479	4,362	4,313	49	84	121	24	5
平成21年	26	66	64	4,486	4,356	4,309	47	83	122	23	5
平成22年	26	65	64	4,490	4,347	4,310	37	83	121	23	5
平成23年	26	65	64	4,494	4,345	4,305	40	84	118	23	5
平成24年	25	65	64	4,499	4,347	4,310	37	83	115	22	5
平成25年	25	65	64	4,554	4,380	4,348	32	82	117	22	5
平成26年	25	65	64	4,554	4,381	4,352	29	83	117	22	5
平成27年	24	65	63	4,542	4,396	4,372	24	82	114	22	5
平成28年	24	65	62	4,535	4,414	4,388	26	84	113	22	4
平成29年	24	65	61	4,584	4,418	4,391	27	82	116	20	5
平成30年	24	65	61	4,511	4,484	4,453	31	85	116	21	5
平成31年	24	65	61	4,617	4,493	4,442	51	85	116	20	4
水戸市	1	2	9	341	343	341	2	2	10	2	1
日立市	1	4	5	298	293	293	-	10	-	2	1
土浦市	1	4	1	185	184	182	2	5	6	1	-
石岡市	1	2	3	139	135	133	2	5	3	1	-
常陸太田市	1	2	2	88	88	88	-	3	2	-	-
高萩市	1	1	-	63	60	60	-	-	3	-	1
北茨城市	1	1	-	82	83	83	-	2	2	-	-
笠間市	1	3	-	132	129	129	-	4	3	1	-
取手市	1	4	1	195	169	169	-	4	4	1	-
つくば市	1	3	5	350	344	320	24	1	8	2	-
常陸大宮市	1	2	-	80	80	80	-	3	1	-	-
那珂市	1	2	-	107	99	97	2	3	2	-	-
かすみがうら市	1	2	-	101	86	86	-	2	2	-	-
小美玉市	1	3	-	113	107	107	-	1	3	-	-
茨城町	1	1	-	52	51	51	-	-	2	-	-
大洗町	1	1	-	46	46	46	-	1	1	-	-
大子町	1	1	-	46	44	43	1	1	1	-	-
茨城西南地方広域市町村圏事務組合	1	4	14	460	451	450	1	5	17	2	1
筑西広域市町村圏事務組合	1	3	7	300	296	296	-	5	10	2	-
常総地方広域市町村圏事務組合	1	3	5	258	261	261	-	4	9	1	-
鹿行広域事務組合	1	3	4	226	218	216	2	6	5	-	-
稲敷広域	1	5	4	410	396	393	3	9	11	3	-
鹿島地方事務組合	1	5	1	310	307	295	12	4	6	1	-
ひたちなか・東海広域事務組合	1	4	-	235	223	223	-	5	5	1	-

消防ポンプ自動車等										業消
ボ化 ン学 自消 動車防	救 急自 動車	指 揮車	消 防艇	救 助工 作車	積ボ小 ン型 載 プ動 車付力	非ボ小 型 積ン 動 載 プ力	広 報 車	資 機 材 搬 送 車	そ の 他 の 車 両	務防 用・ 無救 線急
10	68	22	2	1	1	19	-	29	-	339
22	137	67	3	7	2	32	68	14	45	1,081
28	160	74	3	36	3	16	88	20	63	1,630
28	161	76	3	39	3	9	76	17	83	1,628
28	163	76	3	37	4	11	85	21	78	1,644
28	164	75	3	37	4	11	84	23	70	1,617
29	165	72	3	36	4	13	83	23	70	1,713
29	169	71	2	36	5	15	81	26	75	1,635
30	168	74	2	35	5	12	78	26	82	1,643
32	169	65	3	35	5	12	80	28	61	1,629
32	169	65	2	34	5	10	86	30	56	1,558
32	170	65	2	34	5	9	79	29	61	1,562
30	169	48	1	34	4	25	78	28	67	1,817
29	168	43	1	34	5	17	82	27	68	4,681
28	168	48	1	35	5	24	81	22	56	3,128
28	168	51	2	35	6	26	85	26	67	3,128
28	169	54	1	35	4	25	86	27	56	3,336
2	12	4	-	2	1	3	6	1	-	229
2	10	5	-	1	-	-	1	2	3	87
1	7	2	-	1	-	6	5	1	7	195
1	5	3	-	1	1	-	2	-	-	203
1	5	-	-	1	-	-	1	-	3	62
-	3	-	-	1	-	-	-	-	2	56
1	4	1	-	1	-	2	4	-	-	74
-	5	1	-	1	-	1	3	1	4	154
1	6	5	-	1	1	-	-	1	2	109
1	10	4	-	3	1	1	5	1	-	172
-	3	-	-	1	-	-	6	1	-	91
-	4	2	-	1	-	7	4	2	-	36
1	4	-	-	1	-	-	1	1	4	80
1	4	1	-	1	-	-	1	1	3	77
-	3	1	-	1	-	-	1	-	2	49
-	2	2	-	-	-	-	-	-	-	52
-	3	1	-	1	-	-	1	2	-	76
4	16	4	-	3	-	-	10	1	3	270
1	11	1	-	1	-	-	8	2	3	475
1	9	1	-	2	-	-	12	2	-	129
2	9	4	-	1	-	-	7	1	6	162
3	15	7	-	3	-	-	6	3	-	200
3	9	1	1	3	-	-	-	1	9	133
2	10	4	-	3	-	5	2	3	5	165

区分	人口	世帯数	消防団			
			消防団数	分団数	消防団員数	
	31.1.1 (住民基本台帳登録)				定員	実員
昭和50年	2,343,373	605,132	92	1,281	31,966	34,142
昭和60年	2,719,217	761,493	92	1,167	29,758	28,805
平成17年	2,991,804	1,039,865	72	1,103	26,745	25,325
平成18年	2,988,729	1,051,043	60	1,115	26,455	25,070
平成19年	2,986,115	1,079,882	54	1,106	26,246	24,773
平成20年	2,982,000	1,093,512	50	1,087	26,668	24,590
平成21年	2,979,639	1,107,164	48	1,079	26,605	24,495
平成22年	2,979,139	1,121,039	45	1,055	26,465	24,542
平成23年	2,973,174	1,132,370	44	1,055	26,438	24,281
平成24年	2,960,010	1,142,271	44	1,045	26,415	24,112
平成25年	2,997,072	1,177,748	44	1,046	26,303	23,955
平成26年	2,968,336	1,174,287	44	1,032	26,067	23,830
平成27年	2,962,968	1,193,222	44	1,033	25,973	23,632
平成28年	2,986,640	1,213,142	44	1,036	25,690	23,441
平成29年	2,972,899	1,218,793	44	1,033	25,690	23,286
平成30年	2,943,935	1,233,258	44	1,033	25,423	22,967
平成31年	2,936,184	1,246,807	44	1,033	25,608	22,511
水戸市	272,485	125,293	1	28	564	531
日立市	180,304	83,244	1	27	451	402
土浦市	142,862	66,093	1	38	629	517
古河市	143,693	61,378	1	27	426	384
石岡市	75,264	30,820	1	26	628	557
結城市	52,081	20,464	1	11	300	262
龍ヶ崎市	77,560	33,756	1	13	550	478
下妻市	43,791	16,980	1	7	390	381
常総市	63,608	24,252	1	17	472	419
常陸太田市	52,035	21,504	1	22	987	889
高萩市	28,768	12,745	1	22	350	310
北茨城市	43,704	19,043	1	21	545	445
笠間市	76,350	31,265	1	33	720	630
取手市	107,489	48,280	1	35	649	528
牛久市	85,036	36,568	1	28	490	472
つくば市	233,807	101,601	1	47	1,200	1,041
ひたちなか市	159,259	68,522	1	30	400	381

平成31.4.1現在

消防ポンプ等							水利
自消防ポンプ車	ボンプ付自動車	小型ポンプ	積小	指揮車	広報車	消防の他自動車の	現有基数
			載型 車ポンプ				
638	42	1,286	386	-	16	-	12,593
694	58	991	649	27	8	1	24,503
717	64	856	814	39	6	18	54,779
722	63	834	799	36	4	11	56,440
702	61	828	793	33	4	4	57,744
719	62	840	802	27	3	6	65,456
717	64	824	794	32	3	7	68,765
710	64	803	771	25	11	5	69,387
697	64	807	759	28	12	5	70,289
683	66	765	724	30	13	6	70,626
697	66	746	719	34	13	2	70,385
696	69	742	721	33	13	2	70,573
704	65	722	702	32	8	7	71,311
703	64	696	683	35	9	4	69,349
703	63	717	703	31	12	5	69,435
703	63	714	700	31	12	3	69,840
688	65	720	699	32	10	6	69,883
28	-	-	-	-	-	-	2,837
12	-	18	18	-	-	1	2,043
24	-	14	14	-	-	-	2,521
28	-	-	-	3	-	-	3,770
30	-	12	12	1	-	-	2,436
10	-	1	1	-	1	1	1,349
10	1	23	22	2	-	-	969
20	-	3	-	-	1	-	1,587
13	10	11	11	1	-	-	2,554
21	-	39	39	-	-	-	1,147
7	-	14	14	-	-	-	563
20	-	8	8	-	-	-	932
32	1	1	1	-	3	-	2,464
19	-	16	16	-	-	-	1,624
7	-	24	24	2	-	-	1,253
45	6	2	2	-	2	1	4,424
29	-	-	-	-	-	-	4,717

第2表の続き

区分	人口	世帯数	消防団			
			消防団数	分団数	消防団員数	
	31.1.1 (住民基本台帳登録)				定員	実員
鹿嶋市	67,892	30,151	1	56	780	745
潮来市	28,370	11,324	1	13	630	596
守谷市	67,634	27,175	1	14	300	221
常陸大宮市	42,192	17,650	1	19	1,225	1,026
那珂市	54,925	22,645	1	9	464	394
筑西市	105,063	41,230	1	44	876	823
坂東市	54,430	20,139	1	16	339	329
稲敷市	41,357	16,167	1	81	1,400	1,303
かすみがうら市	42,193	17,290	1	10	605	537
桜川市	42,126	15,362	1	37	580	534
神栖市	95,401	41,232	1	60	1,195	1,028
行方市	35,074	12,916	1	14	1,450	1,247
鉾田市	49,130	20,304	1	82	1,493	1,288
つくばみらい市	51,630	20,562	1	11	256	218
小美玉市	51,266	21,008	1	19	628	510
茨城町	32,719	13,123	1	5	295	295
大洗町	16,914	7,521	1	9	234	157
城里町	19,686	7,848	1	17	590	479
東海村	38,373	15,995	1	7	193	192
大子町	17,259	7,406	1	9	540	456
美浦村	15,434	6,697	1	10	320	251
阿見町	47,587	20,378	1	15	420	305
河内町	8,955	3,391	1	8	346	296
八千代町	22,286	7,660	1	7	192	192
五霞町	8,613	3,215	1	4	107	107
境町	25,250	9,534	1	10	169	168
利根町	16,329	7,076	1	15	230	187

平成31.4.1現在

消防ポンプ等							水利
自消 防 動ポン プ車	水 槽 付 自動 消 防 車	ポ ン プ 力	積積	指 揮 車	広 報 車	消 防 の 自 他 車 の	現 有 基 数
			載 車				
11	-	46	45	-	-	-	1,627
14	6	19	19	-	1	-	580
5	-	9	8	-	1	-	1,097
16	-	50	50	-	-	-	1,614
13	-	11	11	-	-	-	1,637
43	-	1	1	3	-	-	3,279
2	15	-	-	1	-	-	1,854
9	-	79	79	4	-	-	1,796
12	-	9	9	-	-	1	1,684
35	1	3	-	3	-	-	1,339
22	1	41	37	-	-	-	3,664
7	6	58	58	-	-	-	1,061
24	4	58	58	3	-	-	887
11	-	4	-	2	-	-	1,769
19	7	9	9	-	-	-	976
14	-	5	5	-	-	-	728
9	-	1	1	-	-	-	541
12	4	30	28	3	-	-	675
-	-	9	7	-	-	-	911
9	-	37	37	-	-	-	315
6	-	13	13	1	-	-	662
16	-	15	15	-	-	1	1,365
-	-	14	14	-	-	-	273
6	1	-	-	1	-	1	721
4	-	4	4	-	1	-	327
8	2	-	-	1	-	-	882
6	-	9	9	1	-	-	429

第3表 消防水利

区 分	合 計	消 火 栓			小 計				公	
		小 計	公 設	私 設	防 火 水 槽			井 戸	防 火	
					100 以上 (m ³)	40以上 100未満 (m ³)	20以上 40未満 (m ³)		100 以上 (m ³)	40以上 100未満 (m ³)
昭 和 50 年	21,647	8,033	6,707	1,326	65	4,199	7,457	1,893	29	3,619
昭 和 60 年	33,559	15,502	15,021	481	127	8,165	7,664	2,101	65	7,343
平 成 17 年	61,787	37,425	36,429	996	306	16,288	6,030	1,738	172	13,369
平 成 18 年	63,312	38,420	37,404	1,016	325	16,888	5,964	1,715	177	13,546
平 成 19 年	64,505	39,472	38,481	991	324	17,156	5,859	1,694	179	13,731
平 成 20 年	67,961	42,872	41,522	1,350	332	17,418	5,623	1,716	183	13,841
平 成 21 年	68,998	43,766	42,832	934	310	17,382	5,889	1,651	173	13,103
平 成 22 年	69,387	43,871	42,834	1,037	307	17,597	5,919	1,693	170	14,139
平 成 23 年	70,289	44,331	43,323	1,008	317	17,896	6,060	1,685	176	14,429
平 成 24 年	70,626	44,843	44,124	719	327	17,768	6,021	1,667	188	14,288
平 成 25 年	68,384	42,628	41,927	701	325	17,769	5,995	1,667	186	14,259
平 成 26 年	64,734	38,661	38,006	655	326	18,070	6,013	1,664	184	14,416
平 成 27 年	75,350	47,749	46,829	920	330	19,765	5,849	1,657	185	15,953
平 成 28 年	69,349	43,667	42,767	900	300	18,077	5,658	1,647	179	14,397
平 成 29 年	69,435	44,128	43,232	896	303	18,208	5,143	1,653	172	14,535
平 成 30 年	69,840	44,245	43,344	901	296	18,388	5,269	1,642	170	14,701
平 成 31 年	69,883	44,130	43,213	917	315	18,549	5,249	1,640	179	14,718
水 戸 市	2,837	1,646	1,635	11	36	1,080	75	-	30	679
日 立 市	2,043	1,164	1,164	-	4	875	-	-	4	875
土 浦 市	2,521	1,521	1,490	31	25	837	138	-	7	536
古 河 市	3,770	2,552	2,545	7	12	677	529	-	12	422
石 岡 市	2,436	1,347	1,340	7	12	616	461	-	1	585
結 城 市	1,349	1,021	1,002	19	5	237	86	-	2	163
龍ヶ崎 市	969	549	526	23	5	407	8	-	4	308
下 妻 市	1,587	862	862	-	11	363	351	-	9	203
常 総 市	2,554	1,971	1,969	2	8	283	292	-	7	275
常 陸 太 田 市	1,147	482	476	6	6	621	38	-	5	601
高 萩 市	563	479	479	-	1	78	5	-	1	55
北 茨 城 市	932	707	613	94	-	218	7	-	-	156
笠 間 市	2,464	1,261	1,260	1	4	898	301	-	1	697
取 手 市	1,624	900	889	11	15	511	198	-	5	372
牛 久 市	1,253	608	607	1	6	441	198	-	6	407
つ く ば 市	4,424	2,391	2,268	123	40	1,730	263	-	26	1,165
ひ た ち な か 市	4,717	4,132	3,882	250	32	379	174	-	1	156

設		私 設				そ の 他						
水 槽	井 戸	防 火 水 槽			井 戸	合 計	河 川 ・ 溝	海 ・ 湖	プ ー ル	濠 ・ 池 等	そ の 他	
		100 以 上 (m^3)	40以上 100未満 (m^3)	20以上 40未満 (m^3)								
7,220	1,579	36	580	237	314	1,746	783	32	423	363	145	
7,439	1,801	62	822	225	300	1,982	864	178	636	298	6	
5,706	1,692	134	2,919	324	46	1,763	444	82	780	369	88	
5,621	1,673	148	2,983	343	42	3,048	848	917	807	390	86	
5,422	1,661	145	3,425	437	33	3,157	917	916	792	422	110	
5,351	1,684	149	3,577	272	32	3,118	915	915	778	399	111	
5,579	1,673	137	3,549	310	34	3,202	985	916	772	411	118	
5,626	1,659	137	3,458	293	34	4,243	1,989	940	779	417	118	
5,759	1,651	141	3,467	301	34	4,183	1,975	940	756	395	117	
5,714	1,634	139	3,480	307	33	4,356	2,163	943	739	372	139	
5,675	1,634	139	3,510	320	33	2,001	739	48	702	373	139	
5,711	1,631	142	3,654	302	33	1,861	639	43	705	339	135	
5,543	1,625	145	3,812	306	32	1,858	619	43	686	371	139	
5,357	1,616	121	3,680	301	31	2,005	620	142	635	471	137	
4,852	1,622	131	3,673	291	31	1,981	621	139	627	485	109	
4,972	1,611	126	3,687	297	31	2,028	665	137	628	478	120	
4,958	1,609	136	3,831	291	31	1,906	666	54	596	484	106	
46	-	6	401	29	-	46	3	-	33	10	-	
-	-	-	-	-	-	-	-	-	-	-	-	
48	-	18	301	90	-	45	10	2	27	6	-	
508	-	-	255	21	-	85	41	-	43	1	-	
448	-	11	31	13	-	114	64	-	33	17	-	
75	-	3	74	11	-	14	-	-	14	-	-	
8	-	1	99	-	-	78	52	-	20	6	-	
351	-	2	160	-	-	1	-	-	-	1	-	
291	-	1	8	1	-	22	-	-	21	1	-	
37	-	1	20	1	-	18	7	-	11	-	-	
5	-	-	23	-	-	11	-	-	11	-	-	
7	-	-	62	-	-	18	-	-	18	-	-	
296	-	3	201	5	-	17	-	-	17	-	-	
183	-	10	139	15	-	-	-	-	-	-	-	
198	-	-	34	-	-	1	-	-	-	1	-	
248	-	14	565	15	-	233	-	-	59	174	-	
133	-	31	223	41	-	30	4	3	18	5	-	

第3表の続き

区 分	合 計	消 火 栓			小 計				公	
		小 計	公 設	私 設	防 火 水 槽			井 戸	防 火	
					100 以上 (m ³)	40以上 100未満 (m ³)	20以上 40未満 (m ³)		100 以上 (m ³)	40以上 100未満 (m ³)
鹿 嶋 市	1,627	797	761	36	5	677	148	-	5	421
潮 来 市	580	474	474	-	-	96	10	-	-	96
守 谷 市	1,097	867	867	-	-	145	72	13	-	141
常 陸 大 宮 市	1,614	693	669	24	3	714	204	-	3	665
那 珂 市	1,637	1,345	1,295	50	-	253	39	-	-	253
筑 西 市	3,279	2,252	2,244	8	12	803	212	-	4	759
坂 東 市	1,854	1,523	1,491	32	4	327	-	-	4	280
稲 敷 市	1,796	961	961	-	3	577	255	-	3	502
かすみがうら市	1,684	1,075	1,075	-	11	523	75	-	2	382
桜 川 市	1,339	844	842	2	8	359	128	-	6	300
神 栖 市	3,664	1,871	1,871	-	6	215	33	1,539	-	138
行 方 市	1,061	640	640	-	1	190	229	1	1	187
鉾 田 市	887	273	273	-	1	539	44	30	1	531
つくばみらい市	1,769	1,319	1,319	-	7	406	37	-	7	406
小 美 玉 市	976	459	451	8	2	417	98	-	2	302
茨 城 町	728	426	426	-	-	280	22	-	-	200
大 洗 町	541	442	326	116	9	73	17	-	2	59
城 里 町	675	362	362	-	-	311	1	1	-	288
東 海 村	911	680	680	-	8	198	25	-	8	174
大 子 町	315	60	59	1	-	245	10	-	-	239
美 浦 村	662	372	327	45	-	185	105	-	-	116
阿 見 町	1,365	917	914	3	11	408	29	-	8	270
河 内 町	273	180	180	-	-	52	41	-	-	52
八 千 代 町	721	462	462	-	-	58	201	-	-	58
五 霞 町	327	261	255	6	-	62	4	-	-	62
境 町	882	714	714	-	-	40	72	56	-	37
利 根 町	429	268	268	-	2	145	14	-	2	145

設		私 設				そ の 他					
水 槽	井 戸	防 火 水 槽			井戸	合 計	河 川・溝	海・湖	プー ル	濠・池等	そ の 他
		100 以上 (m ³)	40以上 100未満 (m ³)	20以上 40未満 (m ³)							
132	-	-	256	16	-	23	5	2	9	4	3
10	-	-	-	-	-	78	4	-	5	8	61
72	13	-	4	-	-	12	-	-	12	-	-
198	-	-	49	6	-	62	-	-	16	24	22
39	-	-	-	-	-	31	4	-	-	27	-
206	-	8	44	6	-	86	54	-	32	-	-
-	-	-	47	-	-	20	-	-	19	1	-
255	-	-	75	-	-	120	92	2	19	7	-
57	-	9	141	18	-	35	11	-	14	10	-
128	-	2	59	-	-	137	6	-	16	97	18
33	1,539	6	77	-	-	172	106	-	26	40	-
229	1	-	3	-	-	2	-	-	-	2	-
44	-	-	8	-	30	33	18	1	11	3	-
37	-	-	-	-	-	14	-	-	14	-	-
98	-	-	115	-	-	46	10	13	7	16	-
22	-	-	80	-	-	11	-	4	5	2	-
16	-	7	14	1	-	50	11	27	1	9	2
1	-	-	23	-	1	74	66	-	8	-	-
23	-	-	24	2	-	1	1	-	-	-	-
10	-	-	6	-	-	25	15	-	10	-	-
105	-	-	69	-	-	28	25	-	3	-	-
29	-	3	138	-	-	14	1	-	13	-	-
41	-	-	-	-	-	62	54	-	6	2	-
201	-	-	-	-	-	11	-	-	9	2	-
4	-	-	-	-	-	12	-	-	4	8	-
72	56	-	3	-	-	8	-	-	8	-	-
14	-	-	-	-	-	6	2	-	4	-	-

第4表 消防職員の状況

区 分	消 防									
	合 計	消 防 吏								
		小 計	階 級 別							
	消 防 監		消 防 監	消 防 司 令 長	消 防 司 令	消 防 司 令 補	消 防 士 長	消 防 副 士 長	消 防 士	
昭 和 50 年	2,025	1,995	3	8	26	63	129	281	211	1,274
昭 和 60 年	3,167	3,135	5	18	56	142	385	578	716	1,235
平 成 17 年	4,316	4,277	13	57	246	670	1,189	920	632	550
平 成 18 年	4,372	4,329	12	63	270	740	1,198	891	603	552
平 成 19 年	4,371	4,321	10	60	277	784	1,190	881	576	543
平 成 20 年	4,362	4,313	12	57	268	844	1,148	894	553	537
平 成 21 年	4,356	4,309	11	60	274	870	1,121	902	552	519
平 成 22 年	4,347	4,310	11	58	274	881	1,094	899	556	537
平 成 23 年	4,345	4,305	11	61	284	870	1,088	863	569	559
平 成 24 年	4,347	4,310	11	56	315	857	1,081	864	548	578
平 成 25 年	4,380	4,348	11	70	313	848	1,085	815	559	647
平 成 26 年	4,381	4,352	11	64	314	835	1,087	786	560	695
平 成 27 年	4,396	4,372	11	64	309	829	1,081	781	547	750
平 成 28 年	4,414	4,388	11	59	301	803	1,093	764	584	773
平 成 29 年	4,418	4,391	11	54	282	786	1,075	773	592	818
平 成 30 年	4,484	4,453	9	47	264	804	1,082	760	640	847
平 成 31 年	4,493	4,442	8	46	262	811	1,059	751	670	835
水 戸 市	343	341	1	4	19	44	84	87	49	53
日 立 市	293	293	1	6	43	48	114	37	28	16
土 浦 市	184	182	-	1	11	45	23	41	50	11
石 岡 市	135	133	-	1	10	27	29	25	19	22
常 陸 太 田 市	88	88	-	-	1	5	50	14	13	5
高 萩 市	60	60	-	-	1	14	29	2	2	12
北 茨 城 市	83	83	-	-	1	22	20	7	12	21
笠 間 市	129	129	-	-	6	24	23	27	18	31
取 手 市	169	169	-	1	13	27	48	22	25	33
つ く ば 市	344	320	1	5	29	88	76	29	24	68
常 陸 大 宮 市	80	80	-	-	1	18	27	2	11	21
那 珂 市	99	97	-	-	2	26	29	17	11	12
か す み が う ら 市	86	86	-	-	1	20	25	15	14	11
小 美 玉 市	107	107	-	1	6	23	47	7	12	11
茨 城 町	51	51	-	-	1	6	13	8	13	10
大 洗 町	46	46	-	-	1	6	5	4	9	21
大 子 町	44	43	-	-	1	11	9	6	10	6
茨城西南地方広域 市町村圏事務組合	451	450	1	9	17	54	73	69	98	129
筑西広域 市町村圏事務組合	296	296	-	2	18	35	63	42	70	66
常総地方広域 市町村圏事務組合	261	261	1	4	14	50	56	49	34	53
鹿行広域事務組合	218	216	-	-	6	18	54	48	32	58
稲 敷 広 域	396	393	1	7	14	80	71	71	58	91
鹿島地方事務組合	307	295	1	1	30	49	57	90	24	43
ひたちなか・東海 広域事務組合	223	223	1	4	16	71	34	32	34	31

職 員										
員 (実員)										その他の職員
在職年数別				年齢別						
10年未満	10年～20年未満	20年～30年未満	30年以上	20歳未満	20歳～29歳	30歳～39歳	40歳～49歳	50歳以上	平均年齢	
1,555	355	83	2	451	1,049	301	144	50	27	30
1,346	1,426	328	35	52	1,397	1,228	337	121	32	29
879	1,035	1,171	1,192	33	887	1,003	1,291	1,063	40	39
878	1,124	1,130	1,197	28	840	1,104	1,156	1,201	41	43
891	1,150	920	1,360	30	815	1,185	957	1,334	41	50
883	1,179	802	1,449	38	772	1,237	855	1,411	41	49
932	1,179	775	1,423	45	797	1,238	767	1,462	41	47
992	1,151	785	1,382	60	799	1,269	745	1,437	41	37
1,042	1,141	702	1,420	69	843	1,258	723	1,412	41	40
1,102	1,079	753	1,376	64	876	1,252	739	1,379	41	37
1,219	934	868	1,327	74	943	1,229	775	1,327	41	32
1,303	863	960	1,226	95	999	1,170	867	1,221	41	29
1,389	844	1,010	1,129	111	1,065	1,095	973	1,128	39	24
1,453	825	1,081	1,029	109	1,150	1,023	1,071	1,035	39	26
1,533	843	1,117	898	119	1,231	988	1,151	902	38	27
1,630	847	1,140	836	137	1,283	994	1,199	840	38	31
1,645	894	1,136	767	104	1,327	1,046	1,196	769	37	51
92	68	91	90	6	68	79	92	96	41	2
109	70	66	48	4	75	89	79	46	38	-
77	36	27	42	1	54	55	28	44	38	2
54	33	27	19	2	40	43	31	17	36	2
14	23	41	10	-	12	26	39	11	41	-
16	15	21	8	-	15	14	21	10	38	-
33	9	18	23	6	26	9	28	14	38	-
51	22	35	21	4	39	31	37	18	36	-
60	13	43	53	3	48	18	48	52	41	-
97	39	100	84	2	86	46	97	89	41	24
37	18	23	2	2	29	24	18	7	34	-
21	27	34	15	1	17	32	34	13	39	2
32	23	15	16	3	28	21	16	18	37	-
28	14	24	41	5	20	12	28	42	43	-
27	9	11	4	2	20	14	12	3	33	-
28	8	7	3	3	21	11	10	1	31	-
13	8	11	11	-	12	8	11	12	40	1
220	116	82	32	16	177	134	85	38	33	1
150	70	52	24	5	124	79	61	27	34	-
68	38	76	79	9	69	31	82	70	40	-
104	75	23	14	10	86	74	37	9	33	2
145	60	121	67	8	132	64	117	72	37	3
87	50	132	26	7	70	68	130	20	38	12
82	50	56	35	5	59	64	55	40	38	-

第5表 消防団員の状況

区 分	消 防 団								
	合 計	階 級 別						班長	団員
		団長	副団長	分団長	副分団長	部長			
昭 和 50 年	34,142	92	265	1,408	885	1,738	5,327	24,427	
昭 和 60 年	28,805	92	249	1,346	921	1,481	4,520	20,196	
平 成 17 年	25,325	72	287	1,325	944	1,409	4,148	17,140	
平 成 18 年	25,070	64	292	1,313	1,015	1,418	4,070	16,898	
平 成 19 年	24,773	56	261	1,351	1,032	1,422	4,011	16,640	
平 成 20 年	24,590	49	283	1,303	1,032	1,391	3,894	16,638	
平 成 21 年	24,495	48	262	1,300	1,021	1,390	3,866	16,608	
平 成 22 年	24,542	46	246	1,294	1,017	1,344	3,898	16,697	
平 成 23 年	24,281	46	244	1,299	1,021	1,337	3,857	16,477	
平 成 24 年	24,112	45	240	1,289	1,014	1,277	3,705	16,542	
平 成 25 年	23,955	44	250	1,295	1,005	1,298	3,749	16,314	
平 成 26 年	23,830	44	253	1,283	970	1,323	3,708	16,249	
平 成 27 年	23,632	44	260	1,287	982	1,338	3,730	15,991	
平 成 28 年	23,441	44	252	1,294	977	1,338	3,702	15,834	
平 成 29 年	23,286	44	254	1,293	979	1,331	3,689	15,696	
平 成 30 年	22,967	44	252	1,280	977	1,301	3,677	15,436	
平 成 31 年	22,511	44	247	1,281	979	1,302	3,633	15,025	
水 戸 市	531	1	4	28	28	-	84	386	
日 立 市	402	1	7	27	30	29	39	269	
土 浦 市	517	1	5	53	39	39	38	342	
古 河 市	384	1	6	36	27	-	55	259	
石 岡 市	557	1	4	32	26	4	106	384	
結 城 市	262	1	3	18	11	-	40	189	
龍ヶ崎 市	478	1	9	11	7	33	95	322	
下 妻 市	381	1	2	12	7	20	40	299	
常 総 市	419	1	4	23	17	7	72	295	
常 陸 太 田 市	889	1	12	22	46	54	111	643	
高 萩 市	310	1	4	22	22	-	90	171	
北 茨 城 市	445	1	2	20	20	44	93	265	
笠 間 市	630	1	3	45	35	37	74	435	
取 手 市	528	1	9	43	35	35	102	303	
牛 久 市	472	1	8	28	-	29	107	299	
つ く ば 市	1,041	1	24	71	47	46	143	709	
ひ た ち な か 市	381	1	3	30	30	30	60	227	

員 数 (実 員)									
在 職 年 数 別				年 齢 別					
10年未満	10年～20年未満	20年～30年未満	30年以上	20歳未満	20歳～29歳	30歳～39歳	40歳～49歳	50歳以上	平均年齢
23,142	7,921	2,788	291	645	15,290	14,863	2,954	390	32
20,382	6,730	1,175	518	97	8,915	16,206	2,812	775	33
16,344	7,211	1,394	376	32	5,964	12,900	5,021	1,408	36
15,922	7,248	1,529	371	23	5,490	12,964	5,154	1,439	36
15,428	7,434	1,551	360	31	5,166	12,973	5,112	1,491	36
15,102	7,472	1,650	366	30	4,786	12,775	5,444	1,555	36
14,896	7,494	1,741	364	28	4,499	12,619	5,661	1,688	37
14,851	7,566	1,759	366	42	4,223	12,598	5,890	1,789	37
14,317	7,692	1,889	383	28	4,042	12,295	6,031	1,885	37
14,006	7,717	1,989	400	34	3,741	12,020	6,289	2,028	37
13,641	7,795	2,095	424	34	3,602	11,641	6,261	2,417	39
13,284	7,897	2,201	448	53	3,349	11,369	6,837	2,222	38
12,866	7,912	2,374	480	58	3,213	10,811	7,122	2,428	39
12,510	7,918	2,498	515	50	3,086	10,283	7,545	2,477	39
12,242	7,771	2,712	561	42	2,931	9,816	7,745	2,752	39
11,870	7,717	2,712	561	42	2,931	9,816	7,745	2,752	39
11,387	7,650	2,880	594	37	2,581	8,794	7,940	3,159	40
224	165	115	27	-	37	97	224	173	45
168	116	85	33	1	24	71	122	184	48
257	194	58	8	3	91	212	177	34	38
294	61	23	6	-	27	174	143	40	40
310	184	51	12	1	58	236	209	53	39
221	29	8	4	1	14	125	108	14	39
199	164	96	19	-	43	129	201	105	43
315	54	9	3	-	22	179	162	18	39
311	70	31	7	-	54	161	128	76	41
277	314	227	71	1	32	166	326	364	47
108	97	86	19	-	19	81	107	103	45
164	155	91	35	3	63	88	147	144	43
319	263	44	4	3	104	321	184	18	36
251	183	75	19	4	72	169	202	81	40
173	141	119	39	-	27	119	199	127	44
506	357	149	29	1	67	321	504	148	42
216	130	27	8	-	35	143	158	45	40

第 5 表つづき

			消 防						
			合 計	階 級 別					
				団長	副団長	分団長	副分 団長	部長	班長
鹿 嶋 市	745	1	5	70	-	56	166		
潮 来 市	596	1	4	22	-	39	78		
守 谷 市	221	1	11	14	-	-	52		
常 陸 大 宮 市	1,026	1	3	31	36	66	246		
那 珂 市	394	1	2	9	-	25	50		
筑 西 市	823	1	6	66	44	44	132		
坂 東 市	329	1	4	16	16	16	32		
稲 敷 市	1,303	1	16	92	80	80	188		
か す み が う ら 市	537	1	4	10	10	22	43		
桜 川 市	534	1	6	44	37	37	74		
神 栖 市	1,028	1	7	71	60	59	176		
行 方 市	1,247	1	6	14	14	72	209		
鉾 田 市	1,288	1	10	82	82	85	268		
つ く ば み ら い 市	218	1	15	12	12	12	34		
小 美 玉 市	510	1	3	41	19	39	39		
茨 城 町	295	1	2	10	10	25	44		
大 洗 町	157	1	3	8	10	9	18		
城 里 町	479	1	7	23	45	46	89		
東 海 村	192	1	2	7	-	19	38		
大 子 町	456	1	3	12	9	47	62		
美 浦 村	251	1	4	14	-	18	37		
阿 見 町	305	1	2	22	15	16	36		
河 内 町	296	1	3	22	17	16	71		
八 千 代 町	192	1	2	11	7	24	16		
五 霞 町	107	1	2	6	4	8	16		
境 町	168	1	2	15	10	-	30		
利 根 町	187	1	4	16	15	15	40		

団 員 数 (実 員)										
団員	在 職 年 数 別				年 齢 別					
	10年 未満	10年～ 20年未満	20年～ 30年未満	30年 以上	20歳 未満	20歳～ 29歳	30歳～ 39歳	40歳～ 49歳	50歳 以上	平均 年齢
447	378	278	87	2	3	145	325	265	7	36
452	385	189	21	1	-	125	334	129	8	35
143	67	95	46	13	-	7	51	124	39	43
643	365	409	208	44	1	68	260	419	278	44
307	145	175	58	16	-	7	67	149	171	48
530	452	254	80	37	1	36	301	330	155	42
244	269	55	5	-	-	26	161	118	24	39
846	630	534	126	13	-	214	707	324	58	36
447	279	204	48	6	-	38	202	260	37	40
335	322	171	38	3	-	71	261	178	24	38
654	477	415	131	5	3	184	473	327	41	37
931	731	424	91	1	3	203	680	343	18	36
760	770	474	42	2	4	259	725	269	31	35
132	146	59	8	5	-	11	110	83	14	39
368	216	190	91	13	-	56	182	210	62	40
203	150	107	32	6	1	33	133	102	26	39
108	44	54	45	14	-	9	48	59	41	44
268	164	194	103	18	1	43	128	216	91	42
125	94	67	28	3	-	13	57	84	38	42
322	179	174	81	22	1	37	143	140	135	44
177	119	106	22	4	-	36	133	73	9	37
213	107	128	65	5	-	21	99	153	32	41
166	91	106	90	9	-	42	90	121	43	41
131	140	47	3	2	1	48	104	34	5	34
70	91	14	2	-	-	17	65	18	7	36
110	156	9	1	2	-	10	129	23	6	36
96	107	41	34	5	-	33	34	88	32	42

第6表 消防団員の退職・新任状況

区 分	退 職 消 防 団 員 数									
	合 計	在 職 年 数 別				退 職 事 由 別				
		5年未満	5年～10年未満	10年～15年未満	15年以上	自己都合	傷病	死亡	整理統合	
昭和 50 年	4,451	705	650	672	1,232	3,259	2	33	1,138	
60	3,122	766	847	772	737	3,080	2	32	-	
平成 15 年	2,295	456	618	626	595	2,264	4	24	-	
16	2,245	429	592	531	693	2,215	2	22	-	
17	2,156	448	534	536	638	2,138	18	-	-	
18	2,082	428	529	523	602	2,059	4	19	-	
19	2,001	369	529	489	614	1,966	4	26	-	
20	1,925	352	450	472	651	1,909	1	13	1	
21	1,974	350	451	452	721	1,951	1	19	-	
22	1,796	341	456	410	589	1,775	-	19	-	
23	1,723	352	372	370	629	1,678	3	40	-	
24	1,851	342	434	415	660	1,828	3	17	-	
25	1,646	332	369	310	635	1,566	6	19	-	
26	1,768	320	437	383	628	1,739	2	18	-	
27	1,568	273	390	310	595	1,543	3	22	-	
28	1,568	273	390	310	595	1,543	3	22	-	
29	1,681	302	361	340	683	1,655	2	21	-	
30	1,630	286	371	307	666	1,608	1	19	-	
31	1,691	307	376	341	667	1,660	2	24	-	
水 戸 市	41	9	6	8	18	39	-	2	-	
日 立 市	20	3	-	2	15	20	-	-	-	
土 浦 市	48	6	14	7	21	48	-	-	-	
古 河 市	61	31	20	5	5	61	-	-	-	
石 岡 市	35	4	7	13	11	35	-	-	-	
結 城 市	47	35	6	3	3	47	-	-	-	
龍 ヶ 崎 市	53	9	8	6	30	52	-	1	-	
下 妻 市	57	18	21	14	4	57	-	-	-	
常 総 市	56	20	25	5	6	56	-	-	-	
常 陸 太 田 市	43	3	4	5	31	41	-	2	-	
高 萩 市	13	1	-	2	10	13	-	-	-	
北 茨 城 市	33	1	7	10	15	29	-	-	-	
笠 間 市	58	6	15	12	25	58	-	-	-	
取 手 市	26	7	8	3	8	25	-	1	-	
牛 久 市	21	3	3	2	13	21	-	-	-	
つ く ば 市	83	11	15	23	34	80	1	2	-	
ひ た ち な か 市	25	5	1	5	14	25	-	-	-	

(平成30年4月1日～平成31年3月31日)

		新 任 消 防 団 員 数								
		年 齢 別								うち41歳以上の再入団者数
その他	合計	～20歳	21歳～25歳	26歳～30歳	31歳～35歳	36歳～40歳	41歳～45歳	46歳～50歳	51歳以上	
19	3,289	237	1,171	1,277	426	118	44	16	-	48
8	3,078	161	893	1,101	695	178	38	12	-	29
3	2,107	120	544	727	439	175	79	18	5	31
6	1,947	91	503	636	425	196	51	30	15	18
-	1,905	65	493	602	434	189	63	33	26	38
-	1,843	66	455	556	436	203	73	33	21	40
4	1,797	58	402	553	450	211	66	25	32	45
1	1,747	41	371	530	451	204	71	38	41	29
3	1,911	58	398	560	476	234	95	59	31	42
2	1,625	58	338	466	397	210	90	29	37	29
2	1,545	64	297	452	373	191	69	36	63	73
3	1,448	53	310	408	340	210	62	37	28	14
42	1,512	71	287	407	345	248	92	40	22	43
9	1,458	90	259	383	333	223	100	39	31	43
0	1,496	84	292	341	340	237	111	42	49	51
22	1,496	84	292	341	340	237	111	42	49	51
22	1,423	58	273	323	331	212	119	57	50	64
1	1,411	58	224	300	327	233	141	71	57	80
5	1,337	56	231	274	307	219	128	60	62	88
-	26	-	3	2	7	4	5	4	1	-
-	24	-	2	2	6	7	1	2	4	1
-	21	3	7	3	3	4	-	-	1	1
-	41	-	3	8	11	12	6	1	0	0
-	23	1	5	6	7	2	1	1	-	-
-	43	1	1	5	11	17	7	1	-	-
-	10	-	3	3	1	3	-	-	-	-
-	45	1	4	6	10	13	10	1	-	2
-	51	1	9	7	9	7	8	8	2	1
-	48	1	5	7	7	4	8	3	13	14
-	9	-	3	-	3	1	-	-	2	-
4	20	4	3	6	3	1	3	-	-	-
-	24	5	7	6	4	1	1	-	-	-
-	28	5	6	9	4	2	1	1	-	1
-	18	-	1	1	2	4	2	-	8	7
-	55	1	8	11	14	12	4	5	-	1
-	21	1	3	6	7	2	2	-	-	-

第 6 表つづき

区 分	退 職 消 防 団 員 数									
	合 計	在 職 年 数 別				退 職 事 由 別				
		5年 未満	5年～ 10年未満	10年～ 15年未満	15年 以上	自己 都合	傷病	死亡	整理 統合	その他
鹿 嶋 市	47	17	7	10	13	47	-	-	-	-
潮 来 市	73	12	6	29	26	73	-	-	-	-
守 谷 市	10	4	1	2	3	10	-	-	-	-
常 陸 大 宮 市	44	2	10	10	22	43	-	-	-	1
那 珂 市	18	4	2	4	8	17	-	1	-	-
筑 西 市	52	1	20	12	19	52	-	-	-	-
坂 東 市	51	15	24	9	3	50	-	1	-	-
稲 敷 市	92	6	15	32	39	92	-	-	-	-
かすみがうら市	40	3	9	17	11	40	-	-	-	-
桜 川 市	44	10	7	10	17	41	-	3	-	-
神 栖 市	63	2	17	13	31	63	-	-	-	-
行 方 市	95	12	17	20	46	95	-	-	-	-
鉾 田 市	95	10	23	33	29	95	-	-	-	-
つくばみらい市	14	4	6	4	0	13	-	1	-	-
小 美 玉 市	33	5	3	6	19	33	-	-	-	-
茨 城 町	11	2	-	4	5	11	-	-	-	-
大 洗 町	11	1	2	-	8	11	-	-	-	-
城 里 町	25	2	3	2	18	25	-	-	-	-
東 海 村	10	-	4	1	5	9	-	1	-	-
大 子 町	42	2	4	6	30	41	-	1	-	-
美 浦 村	26	-	4	10	12	26	-	-	-	-
阿 見 町	27	5	8	4	10	27	-	-	-	-
河 内 町	31	4	9	10	8	31	-	-	-	-
八 千 代 町	23	15	6	1	1	23	-	-	-	-
五 霞 町	0	-	-	-	-	-	-	-	-	-
境 町	23	4	14	4	1	23	-	-	-	-
利 根 町	13	1	4	1	7	13	-	-	-	-

(平成30年4月1日～平成31年3月31日)

新 任 消 防 団 員 数

合計	年 齢 別								うち41歳以上の再入団者数
	～20歳	21歳～25歳	26歳～30歳	31歳～35歳	36歳～40歳	41歳～45歳	46歳～50歳	51歳以上	
27	3	9	11	3	1	-	-	-	-
65	1	24	17	12	5	5	1	-	6
5	-	1	1	-	2	1	-	-	-
52	-	5	7	7	8	1	4	20	21
23	-	-	4	7	6	3	2	1	1
48	1	2	9	13	18	3	2	-	-
51	-	4	11	10	15	9	2	-	-
61	1	15	21	9	8	3	2	2	6
22	-	7	5	2	7	1	-	-	-
34	-	6	9	12	3	2	-	2	1
39	4	14	6	8	2	2	2	1	5
78	3	20	28	18	8	-	-	1	-
75	5	30	15	12	10	0	2	1	3
8	-	-	-	5	1	2	-	-	-
33	1	5	8	8	8	2	-	1	-
9	-	3	3	3	-	-	-	-	-
7	-	-	4	-	2	1	-	-	-
14	1	9	-	1	-	1	2	-	-
9	-	-	1	4	3	1	-	-	-
22	1	4	3	5	3	1	1	4	5
15	-	2	4	5	4	-	-	-	-
7	1	1	-	1	2	1	-	1	1
6	1	3	1	1	-	-	-	-	-
23	-	8	10	3	1	1	-	-	-
0	-	-	-	-	-	-	-	-	-
22	-	-	3	7	11	-	-	1	-
9	-	4	-	1	-	4	-	-	4

第7表 消防機関の出動状況（消防本部・署）

区 分	合計		火災		風水害の災害		演習訓練		広報指導		警防調査	
	回数	延人員数	回数	延人員数	回数	延人員数	回数	延人員数	回数	延人員数	回数	延人員数
平成13年	52,844	195,437	2,196	23,616	174	1,001	4,477	20,869	4,783	16,834	11,880	43,953
平成14年	54,797	210,489	2,329	24,845	352	2,178	4,486	24,090	6,001	24,184	11,009	39,642
平成15年	52,920	202,099	1,938	21,435	111	558	5,257	25,520	6,313	23,830	11,255	41,791
平成16年	52,317	193,738	2,056	22,626	596	2,913	3,774	19,436	6,515	25,753	10,981	36,950
平成17年	56,675	211,795	2,052	22,926	179	852	5,589	23,789	6,850	25,158	10,878	39,293
平成18年	50,297	199,121	1,788	20,390	424	2,474	5,972	29,725	6,560	24,456	10,849	39,469
平成19年	52,092	207,665	1,425	17,826	289	1,246	5,864	26,303	5,948	27,619	12,314	44,749
平成20年	49,425	193,254	1,719	17,823	379	1,855	4,381	19,742	7,753	31,817	9,889	35,944
平成21年	52,874	202,283	1,470	16,396	261	1,323	5,451	26,588	6,745	25,751	10,803	38,187
平成22年	54,581	214,079	1,377	15,404	148	852	5,796	29,522	6,946	25,608	9,716	36,118
平成23年	60,311	243,281	1,870	22,072	786	3,446	5,612	29,194	7,148	26,929	11,521	42,250
平成24年	58,481	224,756	1,795	18,827	387	1,763	5,680	27,508	8,567	31,539	10,275	37,178
平成25年	58,414	227,960	1,851	19,665	669	2,590	5,095	27,505	8,041	30,291	11,188	40,184
平成26年	60,460	243,415	1,702	18,579	484	1,858	6,418	30,572	8,095	35,594	10,767	39,821
平成27年	57,546	230,118	1,571	16,987	611	2,898	6,195	36,188	8,721	33,251	9,996	36,391
平成28年	63,236	258,087	1,571	16,987	611	2,898	6,195	36,188	8,721	33,251	9,996	36,391
平成29年	63,236	258,087	2,031	19,647	253	1,057	6,373	36,886	9,622	37,541	9,809	35,204
平成30年	68,248	273,411	2,206	20,016	337	1,555	5,847	33,413	9,391	37,419	9,290	34,107
水戸市	9,872	35,516	83	1,450	40	190	515	1,773	594	2,260	550	2,060
日立市	8,634	46,105	41	921	38	146	2,584	18,050	1,642	8,210	1,342	5,268
土浦市	3,240	13,253	37	285	-	-	332	1,685	386	1,434	452	1,620
石岡市	2,086	8,380	29	454	10	38	474	2,575	120	572	265	1,175
常陸太田市	950	3,679	33	393	8	30	13	52	113	343	85	304
高萩市	269	1,404	6	95	-	-	50	505	46	162	43	231
北茨城市	982	5,116	16	203	8	27	8	336	58	332	175	1,081
笠間市	3,502	10,294	50	614	22	145	189	661	339	1,215	231	760
取手市	1,633	7,870	133	967	5	23	32	192	210	1,137	359	1,928
つくば市	2,162	9,910	76	1,466	41	149	49	279	434	1,838	500	1,772
常陸大宮市	1,454	5,707	37	344	1	3	92	539	133	469	192	561
那珂市	1,339	4,028	20	351	5	121	10	90	106	326	115	277
かすみがうら市	912	4,365	43	420	-	-	12	53	59	386	283	1,479
小美玉市	499	1,981	52	340	-	-	12	55	31	140	43	164
茨城町	1,032	3,209	14	98	-	-	1	4	294	882	8	24
大洗町	178	931	5	150	3	90	6	87	16	48	52	156
大子町	241	686	6	62	-	-	3	61	53	106	20	60
茨城西南地方広域市町村圏事務組合	5,015	19,616	141	2,251	63	229	649	2,559	1,638	5,682	1,470	4,679
筑西広域市町村圏事務組合	6,297	24,280	501	2,686	-	-	220	975	1,353	5,339	1,081	3,557
常総地方広域市町村圏事務組合	4,403	16,345	233	1,038	10	32	148	769	421	1,949	454	1,699
鹿行広域事務組合	2,876	11,938	69	966	5	21	110	488	289	924	423	1,628
稲敷広域	4,781	18,264	372	2,437	44	177	207	882	663	2,543	747	2,472
鹿島地方事務組合	2,707	10,418	165	1,247	20	78	91	583	181	723	342	978
ひたちなか・東海広域事務組合	3,184	10,116	44	778	14	56	40	160	212	399	58	174

(平成30年1月1日～平成30年12月31日)

原因調査		特別警戒		捜査		予防査察		誤報等		その他	
回数	延人員数	回数	延人員数	回数	延人員数	回数	延人員数	回数	延人員数	回数	延人員数
1,300	6,327	1,847	6,034	97	839	17,115	41,497	493	2,770	8,482	31,697
1,452	7,514	2,368	8,581	67	591	17,664	44,304	705	3,561	8,364	30,999
1,291	6,709	2,658	9,083	75	600	15,397	40,479	632	3,135	8,093	28,959
1,356	7,207	2,378	7,589	95	683	12,831	30,505	615	3,409	11,120	36,667
1,278	6,616	2,578	9,381	91	592	12,473	31,336	689	3,940	14,018	47,912
1,054	5,498	2,423	8,469	87	661	11,991	34,499	297	2,521	8,852	30,961
1,006	5,238	2,032	6,955	103	712	9,234	27,142	452	2,552	13,425	47,323
1,016	5,495	2,077	7,239	79	708	8,663	24,618	304	2,261	13,165	45,752
924	5,027	2,280	8,130	79	539	12,433	36,742	441	3,031	11,987	40,569
985	5,347	2,144	7,769	145	834	12,307	36,998	511	3,664	14,506	51,963
1,025	5,842	3,634	13,964	82	815	9,619	30,043	694	4,802	18,320	63,924
1,007	5,700	3,381	12,261	84	581	10,535	31,066	505	3,632	16,265	54,701
1,076	5,818	2,729	10,634	55	357	9,895	28,905	504	4,249	17,311	57,762
1,006	5,708	2,278	8,849	136	715	9,368	27,682	519	4,291	19,687	69,746
907	5,304	2,483	9,192	37	201	10,601	30,249	557	4,226	15,867	55,231
907	5,304	2,483	9,192	37	201	10,601	30,249	557	4,226	15,867	55,231
1,011	5,068	2,401	7,389	74	592	9,787	29,040	997	7,878	20,878	77,785
1,035	5,537	1,270	4,946	30	291	10,752	31,611	1,032	7,202	27,058	97,314
88	406	198	792	-	-	899	2,697	38	122	6,867	23,766
41	328	69	384	-	-	1,625	3,184	52	1,246	1,200	8,368
42	191	64	288	-	-	305	1,063	48	527	1,574	6,160
29	202	71	251	-	-	174	522	13	85	901	2,506
33	160	13	49	2	20	173	428	5	52	472	1,848
5	57	40	100	4	25	34	41	4	41	37	147
4	43	54	366	-	-	36	148	1	13	622	2,567
35	84	53	173	-	-	599	1,469	13	60	1,971	5,113
16	103	15	61	3	10	482	1,529	3	46	375	1,874
44	218	124	411	1	3	371	1,287	123	669	399	1,818
22	104	181	663	-	-	140	467	7	53	649	2,504
20	100	2	8	-	-	156	398	34	258	871	2,099
17	92	88	317	1	16	111	472	10	110	288	1,020
11	63	51	208	-	-	81	263	1	6	217	742
14	98	6	18	-	-	365	1,095	-	-	330	990
5	20	1	20	-	-	90	360	-	-	-	-
6	17	1	7	-	-	94	188	-	-	58	185
148	609	44	133	-	-	627	2,096	53	466	182	912
135	641	27	106	-	-	402	1,501	164	878	2,414	8,597
53	255	96	273	5	19	947	3,456	114	503	1,922	6,352
69	678	49	204	-	-	560	1,680	24	136	1,278	5,213
101	526	5	25	-	-	1,564	5,230	194	1,190	884	2,782
88	497	6	43	9	163	611	1,282	118	637	1,076	4,187
9	45	12	46	5	35	306	755	13	104	2,471	7,564

区 分	合計		火災		風水害の災害		演習訓練		広報指導		警防調査	
	回数	延人員数	回数	延人員数	回数	延人員数	回数	延人員数	回数	延人員数	回数	延人員数
平成13年	9,320	238,399	1,958	85,332	57	2,781	2,645	83,843	240	8,960	757	8,172
平成14年	10,836	238,092	1,891	79,166	61	4,838	1,512	76,477	367	10,459	745	8,047
平成15年	8,235	228,344	1,725	68,950	111	1,735	1,948	68,795	411	10,931	969	8,071
平成16年	9,342	212,838	1,564	67,702	196	12,618	1,768	72,938	349	10,008	954	6,385
平成17年	9,315	221,951	1,710	69,467	127	4,269	1,460	64,630	252	10,074	1,258	6,377
平成18年	8,475	202,449	1,954	68,445	43	1,142	2,285	76,412	245	9,703	543	2,429
平成19年	9,021	214,079	1,807	56,296	57	4,409	3,047	87,720	380	8,671	331	2,107
平成20年	10,239	217,065	1,633	52,184	65	4,326	3,716	88,846	319	9,900	259	2,041
平成21年	10,674	232,809	1,248	49,001	192	1,518	3,398	72,618	1,241	12,586	244	1,703
平成22年	16,312	192,993	1,437	44,322	115	8,406	3,130	73,543	1,053	8,760	307	2,057
平成23年	24,127	228,919	1,869	58,072	568	13,752	12,240	92,716	281	5,849	380	2,247
平成24年	15,160	210,726	1,479	53,666	120	3,652	4,512	84,835	473	5,681	1,319	12,760
平成25年	14,342	215,847	1,445	55,210	84	7,985	4,508	89,615	360	5,111	1,167	11,773
平成26年	14,109	202,982	1,154	46,857	78	2,876	3,527	82,393	546	4,680	1,638	13,777
平成27年	16,174	194,609	971	37,226	343	7,159	4,477	77,123	452	4,824	1,426	9,989
平成28年	13,947	188,973	1,061	42,067	41	2,558	4,691	77,513	431	5,558	925	5,175
平成29年	14,150	199,496	1,185	43,529	109	3,644	4,902	78,299	525	5,666	907	5,055
平成30年	14,621	188,328	1,373	44,688	16	1,306	4,485	74,362	614	3,438	957	5,021
水戸市	376	2,616	66	545	-	-	6	780	-	-	-	-
日立市	1,721	12,529	15	185	-	-	1,537	11,111	-	-	-	-
土浦市	1,555	7,883	123	510	-	-	431	2,176	-	-	954	4,737
古河市	203	8,208	80	3,284	-	-	107	3,486	-	-	-	-
石岡市	644	5,409	20	633	-	-	624	4,776	-	-	-	-
結城市	278	6,702	21	2,298	-	-	103	1,030	3	416	-	-
龍ヶ崎市	104	2,286	42	457	-	-	30	1,448	24	336	-	-
下妻市	124	3,526	42	1,295	1	38	24	1,857	-	-	-	-
常総市	69	2,490	45	909	-	-	14	1,052	-	-	-	-
常陸太田市	667	3,411	14	629	-	-	332	1,754	270	647	-	-
高萩市	61	1,204	5	148	-	-	20	648	18	271	-	-
北茨城市	17	1,143	12	158	-	-	3	965	-	0	-	-
笠間市	233	4,770	50	1,216	4	29	93	1,643	16	20	-	-
取手市	701	4,284	48	277	-	-	136	979	75	457	-	-
牛久市	271	3,383	20	360	1	10	114	1,445	58	328	-	-
つくば市	706	9,362	95	3,508	-	-	51	4,053	-	-	-	-
ひたちなか市	638	11,558	7	148	1	10	12	1,788	13	109	3	284

(平成30年1月1日～平成30年12月31日)

原因調査		特別警戒		捜索		予防査察		誤報等		その他	
回数	延人員数	回数	延人員数	回数	延人員数	回数	延人員数	回数	延人員数	回数	延人員数
4	36	3,575	29,691	49	1,778	-	-	52	883	1,566	16,616
-	-	2,989	34,245	51	1,782	-	-	78	1,764	707	12,566
2	30	3,443	36,264	50	1,147	-	-	48	1,013	796	15,902
6	58	3,211	38,592	29	1,084	3	16	59	1,798	1,030	11,202
15	15	2,708	28,463	48	1,650	2	29	75	2,761	576	14,714
16	265	3,469	34,742	58	2,339	18	75	70	2,416	467	16,111
9	106	4,145	40,401	63	965	1	28	64	2,263	509	14,099
8	92	4,185	58,781	36	1,373	1	28	36	1,216	801	14,022
8	70	7,322	35,187	19	517	4	42	43	1,378	2,404	18,373
4	64	6,391	35,186	41	1,816	10	168	38	1,100	1,625	21,103
5	54	7,121	34,664	30	1,228	-	65	5	1,099	1,585	19,173
2	29	5,867	23,244	40	2,120	8	482	36	1,180	1,304	23,077
3	45	5,899	23,717	34	1,179	7	464	49	1,500	786	19,248
9	119	5,859	27,601	17	565	7	318	67	1,617	1,207	22,179
20	678	6,239	28,202	22	1,081	3	304	74	1,505	2,147	26,518
7	74	5,150	27,434	50	957	2	9	82	2,590	1,507	25,038
5	37	4,777	31,539	21	546	11	686	158	3,611	1,479	26,857
4	33	5,428	29,700	27	614	8	45	127	3,612	1,582	25,509
-	-	242	880	1	8	-	-	-	-	61	403
-	-	169	1,233	-	-	-	-	-	-	-	-
-	-	47	460	-	-	-	-	-	-	-	-
-	-	3	1,024	-	-	-	-	13	414	-	-
-	-	-	-	-	-	-	-	-	-	-	-
-	-	84	919	1	45	-	-	15	760	51	1,234
-	-	-	-	-	-	8	45	-	-	-	-
-	-	-	-	-	-	-	-	2	45	55	291
-	-	8	127	-	-	-	-	-	-	2	402
-	-	48	310	-	-	-	-	3	71	-	-
-	-	18	137	-	-	-	-	-	-	-	-
-	-	-	0	-	-	-	-	-	0	2	20
-	-	36	484	-	-	-	-	-	-	34	1,378
-	-	122	234	1	6	-	-	2	5	317	2,326
-	-	1	6	-	-	-	-	10	101	67	1,133
-	-	554	1,706	-	-	-	-	6	95	-	-
-	-	22	2,102	-	-	-	-	-	-	580	7,117

第7表のつづき (消 防 団)

区 分	合計		火災		風水害の災害		演習訓練		広報指導		警防調査	
	回数	延人員数	回数	延人員数	回数	延人員数	回数	延人員数	回数	延人員数	回数	延人員数
鹿嶋市	48	2,465	19	347	-	-	7	1,809	-	-	-	-
潮来市	29	3,510	12	584	1	423	14	2,467	1	6	-	-
守谷市	50	1,663	17	278	-	-	31	1,322	-	-	-	-
常陸大宮市	88	4,366	18	989	1	4	10	1,199	36	104	-	-
那珂市	78	932	9	141	-	-	8	616	35	92	-	-
筑西市	144	7,907	104	5,373	-	-	21	1,793	-	-	-	-
坂東市	87	5,084	54	3,118	-	-	11	1,097	16	59	-	-
稲敷市	124	4,152	51	735	-	-	58	3,241	3	81	-	-
かすみがうら市	54	657	43	168	-	-	5	463	-	-	-	-
桜川市	232	6,060	23	1,455	2	93	85	1,724	3	154	-	-
神栖市	3,765	17,415	56	1,294	1	3	68	1,532	-	-	-	-
行方市	42	6,140	23	1,580	1	672	5	2,317	8	146	-	-
鉾田市	171	10,530	61	5,984	-	-	24	1,897	-	-	-	-
つくばみらい市	98	1,661	2	90	-	-	27	992	-	-	-	-
小美玉市	60	1,417	60	1,417	-	-	-	-	-	-	-	-
茨城町	381	3,681	14	280	-	-	42	2,100	-	-	-	-
大洗町	24	3,241	2	199	-	-	6	840	-	-	-	-
城里町	35	2,960	7	214	3	24	12	1,541	-	-	-	-
東海村	236	1,388	2	22	-	-	224	1,028	1	30	-	-
大子町	70	1,696	7	161	-	-	5	279	4	81	-	-
美浦村	33	1,091	8	106	-	-	17	920	-	-	-	-
阿見町	184	2,374	17	478	-	-	107	1,439	7	45	-	-
河内町	93	2,016	4	31	-	-	17	1,085	-	-	-	-
八千代町	45	2,328	20	1,500	-	-	20	480	-	-	-	-
五霞町	41	647	5	183	-	-	14	420	22	44	-	-
境町	18	1,153	15	796	-	-	3	357	-	-	-	-
利根町	23	1,030	15	605	-	-	7	413	1	12	-	-

(平成30年1月1日～平成30年12月31日)

原因調査		特別警戒		捜査		予防査察		誤報等		その他	
回数	延人員数	回数	延人員数	回数	延人員数	回数	延人員数	回数	延人員数	回数	延人員数
-	-	-	-	-	-	-	-	11	141	11	168
-	-	-	-	1	30	-	-	-	-	-	-
-	-	-	-	2	63	-	-	-	-	-	-
-	-	6	238	-	-	-	-	-	-	17	1,832
-	-	-	-	-	-	-	-	-	-	26	83
-	-	16	545	3	196	-	-	-	-	-	-
-	-	1	480	-	-	-	-	4	328	1	2
4	33	-	-	-	-	-	-	6	24	2	38
-	-	2	7	-	-	-	-	-	-	4	19
-	-	44	589	2	60	-	-	18	771	55	1,214
-	-	3,605	12,989	-	-	-	-	22	544	13	1,053
-	-	4	1,370	1	55	-	-	-	-	-	-
-	-	2	33	13	141	-	-	-	-	71	2,475
-	-	38	222	-	-	-	-	-	-	31	357
-	-	-	-	-	-	-	-	-	-	-	-
-	-	325	1,301	-	-	-	-	-	-	-	-
-	-	5	761	-	-	-	-	-	-	11	1,441
-	-	13	1,181	-	-	-	-	-	-	-	-
-	-	8	139	-	-	-	-	-	-	1	169
-	-	-	-	2	10	-	-	-	-	52	1,165
-	-	-	-	-	-	-	-	8	65	-	-
-	-	2	25	-	-	-	-	5	98	46	289
-	-	-	-	-	-	-	-	-	-	72	900
-	-	3	198	-	-	-	-	2	150	-	-
-	-	-	-	-	-	-	-	-	-	-	-
-	-	-	-	-	-	-	-	0	0	-	-

第8表 消防費性質別歳出決算

区 分	普通会計 歳出決算額 A	消防費		人件費 D	うち職員給 E	物件費 F
		純計額 B:(C-I)	単独合計 C:内訳の合計			
昭和 50 年	213,541,588	10,573,176	20,376,203	5,878,658	4,914,899	926,829
昭和 60 年	554,697,122	19,966,246	35,444,546	16,396,848	13,463,012	2,033,342
平成 7 年	996,117,928	44,104,013	63,443,304	30,976,440	25,563,273	3,303,317
平成 17 年	865,265,248	47,978,953	66,782,926	37,716,035	28,911,108	3,695,636
平成 19 年	961,121,921	48,485,809	66,530,420	37,494,957	29,253,158	3,483,749
平成 20 年	980,453,105	47,518,291	64,439,060	37,603,464	29,644,724	3,734,433
平成 21 年	1,054,578,282	46,874,690	63,901,662	37,212,267	28,788,764	3,688,955
平成 22 年	1,079,130,821	45,377,744	62,192,118	36,654,745	28,031,333	3,655,202
平成 23 年	1,134,620,318	46,095,446	62,969,816	36,249,370	27,823,449	4,158,095
平成 24 年	1,137,003,541	47,958,289	66,505,529	35,834,234	27,696,963	4,487,189
平成 25 年	1,131,574,084	51,032,213	70,084,475	35,147,338	27,011,635	4,057,806
平成 26 年	1,150,579,759	53,334,543	72,420,508	35,496,058	27,444,232	4,236,959
平成 27 年	1,191,768,839	56,573,869	75,557,066	36,385,142	28,087,596	4,500,467
平成 28 年	1,191,976,992	48,695,980	68,045,023	36,248,736	28,097,286	4,367,778
平成 29 年	1,190,222,101	48,176,503	67,455,622	35,539,969	28,222,617	4,393,985
水 戸 市	117,774,252	3,341,838	3,341,838	2,934,344	2,406,377	188,046
日 立 市	70,013,188	3,221,970	3,221,970	2,753,153	2,131,516	239,260
土 浦 市	57,721,173	2,073,534	2,073,534	1,564,739	1,270,712	234,652
古 河 市	50,093,071	453,634	2,096,233	70,084	31,479	116,248
石 岡 市	29,873,586	1,227,822	1,227,822	977,128	786,804	105,053
結 城 市	16,959,721	85,027	691,608	17,267	-	33,131
龍 ヶ 崎 市	24,265,287	160,863	1,047,501	26,927	1,833	52,973
下 妻 市	18,299,099	120,774	703,367	23,115	-	35,000
常 総 市	23,138,322	222,251	1,188,887	32,549	-	81,095
常 陸 太 田 市	23,268,140	958,681	958,681	744,507	585,205	105,823
高 萩 市	12,909,255	686,074	686,074	472,350	385,994	58,015
北 茨 城 市	18,754,141	920,846	921,328	637,034	513,062	78,420
笠 間 市	32,625,875	1,310,786	1,310,786	973,528	938,469	91,267
取 手 市	37,595,325	1,744,293	1,744,293	1,384,984	1,144,449	92,391
牛 久 市	26,514,961	155,252	1,037,823	75,890	37,557	45,209
つ く ば 市	86,039,158	3,724,514	3,724,514	3,051,529	2,516,337	271,111
ひ たち な か 市	54,678,202	211,304	1,799,105	56,975	25,738	95,242

※平成29年度地方財政状況調査（総務省自治財政局財務調査課照会）参照。
 ※人口及び世帯数は平成30年1月1日現在の住民基本台帳とする。

平成29年3月31日現在 (単位：千円)

消防費の内訳					人口1人当りの消防費 円	1世帯当たりの 消防費 円
維持補修費 G	補助金負担金 H	うち消防組合 I	普通建設 事業費 J	その他 K		
105,352	10,757,975	9,803,027	2,688,761	18,628	11,767	42,017
215,192	16,766,797	15,478,300	-	32,367	11,910	39,128
209,646	21,477,996	19,339,291	7,463,323	12,582	14,876	47,119
134,208	21,215,073	18,803,973	3,973,143	48,831	16,037	46,140
156,779	19,812,676	18,044,611	5,543,512	38,747	16,297	47,097
178,990	18,746,489	16,920,769	3,785,404	390,280	15,948	42,919
161,876	18,930,817	17,026,972	3,732,737	175,010	15,766	41,395
111,574	18,722,103	16,814,374	2,951,545	96,949	15,262	40,073
111,903	18,731,202	16,874,370	3,536,409	182,837	15,399	39,187
114,191	20,408,717	18,547,240	5,487,102	174,096	15,382	39,143
121,054	20,877,117	19,052,262	9,835,408	45,752	17,047	42,986
113,483	20,985,069	19,085,965	11,545,266	43,673	20,673	53,524
132,448	21,064,527	18,983,197	13,438,390	36,092	14,228	35,471
165,524	21,528,526	19,349,043	5,637,397	97,062	10,978	37,846
177,070	21,438,088	19,279,119	5,646,848	259,662	10,936	37,014
20,052	101,547	-	97,849	-	12,230	26,892
3,733	81,649	-	144,175	-	17,665	38,717
6,607	69,103	-	198,433	-	14,498	31,815
3,174	1,698,492	1,642,599	208,235	-	3,140	34,445
3,821	52,270	-	89,550	-	16,142	40,005
-	622,116	606,581	19,094	-	1,618	34,039
241	912,898	886,638	54,462	-	2,066	31,362
183	606,964	582,593	38,105	-	2,725	41,837
-	1,024,451	966,636	50,792	-	3,471	49,549
1,741	45,121	-	61,489	-	18,081	44,540
420	25,131	-	130,158	-	23,470	53,742
5,842	34,170	482	165,862	-	20,831	48,458
4,925	51,323	-	189,743	-	17,030	42,309
3,423	63,504	-	199,991	-	16,144	36,405
534	908,418	882,571	7,772	-	1,821	28,626
10,435	70,602	-	320,837	-	16,168	37,471
2,524	1,618,832	1,587,801	25,532	-	1,324	26,562

第8表の続き

区 分	普通会計 歳出決算額 A	消防費		人件費 D	うち職員給 E	物件費 F
		純計額 B: (C-I)	単独合計 C: 内訳の合計			
鹿 嶋 市	25,685,712	125,007	989,332	70,907	22,748	22,571
潮 来 市	12,217,091	102,069	522,374	31,465	5,820	28,347
守 谷 市	20,603,864	79,330	979,634	25,473	8,428	36,214
常 陸 大 宮 市	22,189,775	1,200,049	1,200,049	585,547	461,865	94,113
那 珂 市	18,656,659	944,237	944,237	779,953	636,478	83,088
筑 西 市	40,721,451	342,616	1,602,033	103,980	46,512	67,342
坂 東 市	22,316,686	113,555	805,189	19,356	-	70,608
稲 敷 市	20,519,199	298,898	1,008,135	83,307	28,059	61,511
か す み が う ら 市	16,332,993	1,035,071	1,035,071	660,249	525,050	64,694
桜 川 市	18,941,178	165,472	781,305	50,042	21,730	37,608
神 栖 市	42,453,730	298,102	2,265,217	52,219	-	118,328
行 方 市	16,673,658	306,052	885,349	78,807	37,655	45,052
鉾 田 市	21,513,181	407,853	1,136,607	106,485	38,518	67,380
つ く ば み ら い 市	21,066,262	115,383	869,074	19,370	2,337	38,180
小 美 玉 市	22,611,531	1,301,731	1,301,731	868,327	696,700	77,358
茨 城 町	11,456,611	565,438	565,438	339,030	273,883	51,603
大 洗 町	8,689,521	403,268	403,692	306,059	241,855	26,616
城 里 町	10,412,021	443,394	443,394	23,647	-	26,274
東 海 村	18,890,270	68,082	608,996	8,274	537	35,855
大 子 町	9,444,308	462,745	462,745	334,066	260,057	39,385
美 浦 村	5,454,835	68,448	317,588	11,764	319	17,746
阿 見 町	17,310,974	124,086	682,835	37,477	19,021	40,707
河 内 町	4,538,080	50,556	201,531	11,873	-	17,551
八 千 代 町	7,766,270	60,858	355,833	10,176	-	28,453
五 霞 町	4,424,572	47,136	208,420	30,248	17,267	7,290
境 町	13,718,565	128,595	448,837	8,921	2,399	20,633
利 根 町	5,278,762	87,210	341,896	26,304	14,217	12,831
茨城西南地方広域 市町村圏事務組合	4,379,098	3,697,469	3,766,213	3,089,253	2,406,780	307,040
筑 西 広 域 市町村圏事務組合	5,901,538	2,475,324	2,476,862	1,966,841	1,526,634	120,523
常 総 地 方 広 域 市町村圏事務組合	5,956,826	2,290,710	2,322,345	2,126,428	1,616,041	109,962
鹿 行 広 域 事 務 組 合	2,209,276	1,739,358	1,739,358	1,433,951	1,086,887	89,335
稲 敷 広 域	3,949,678	3,319,059	3,319,059	2,769,247	2,299,790	244,165
鹿 島 地 方 事 務 組 合	4,345,033	2,837,755	2,837,755	2,293,738	1,778,296	207,094
ひ ち な か ・ 東 海 広 域 事 務 組 合	3,070,137	1,852,124	1,852,124	1,381,082	1,371,202	155,592

※常総市は茨城西南地方広域市町村圏事務組合及び常総広域市町村圏事務組合で管轄。

平成29年3月31日現在 (単位：千円)

消防費の内訳					人口1人当たりの 消防費 円	1世帯当たりの 消防費 円
維持補修費 G	補助金負担金 H	うち消防組合 I	普通建設 事業費 J	その他 K		
6,393	867,959	864,325	21,502	-	1,837	33,147
608	449,294	420,305	12,660	-	3,564	47,061
-	917,947	900,304	-	-	1,185	36,741
2,401	59,938	-	458,050	-	27,999	67,926
-	33,187	-	48,009	-	17,096	41,934
4,283	1,314,010	1,259,417	112,418	-	3,232	39,178
604	714,603	691,634	18	-	2,062	40,159
175	766,339	709,237	96,803	-	7,096	62,466
12,446	22,887	-	274,795	-	24,405	60,502
5,058	648,922	615,833	39,675	-	3,849	50,760
6,078	2,008,178	1,967,115	80,414	-	3,126	55,748
247	676,942	579,297	84,301	-	8,574	68,883
2,950	790,568	728,754	169,224	-	8,199	56,287
108	776,553	753,691	34,863	-	2,237	42,694
1,972	43,715	-	310,359	-	25,156	62,460
906	22,124	-	151,775	-	17,133	43,532
2,030	19,254	424	49,733	-	23,442	53,476
1,111	385,799	-	6,563	-	22,138	56,787
1,675	555,520	540,914	7,672	-	1,773	38,456
1,812	24,184	-	63,298	-	26,079	61,989
715	261,857	249,140	25,506	-	4,363	47,536
-	576,683	558,749	27,968	-	2,612	34,072
-	167,913	150,975	4,194	-	5,553	59,326
6,401	309,831	294,975	972	-	2,678	46,116
3,312	167,414	161,284	156	-	5,393	65,131
-	349,332	320,242	69,951	-	5,079	47,932
-	261,519	254,686	41,242	-	5,272	48,496
3,015	68,744	68,744	197,624	100,537	11,423	29,738
17,679	46,700	1,538	325,119	-	12,280	32,335
4,515	31,635	31,635	49,805	-	14,362	37,232
2,824	31,091	-	158,218	23,939	15,247	39,400
1,303	27,440	-	211,004	65,900	11,287	26,993
13,109	39,344	-	215,184	69,286	17,366	40,263
5,685	14,071	-	295,694	-	9,355	22,163

第9表 消防団員階級別年額報酬額・出動手当

平成31年4月1日現在（単位：円）

区分	団長	副団長	分団長	副分団長	部長	班長	団員	1回当たりの出動手当額				備考	
								火災	風水害	警戒	訓練		
平成30年	最高額	234,900	135,000	127,000	75,000	65,000	60,000	50,000	5,000	5,200	5,000	4,000	分団支給除く
	最低額	70,000	52,600	33,800	21,000	17,000	15,000	10,400	1,000	1,000	1,000	1,000	
	平均額	129,150	89,918	62,918	44,978	37,692	31,239	26,164	2,629	2,698	2,246	2,115	
平成31年	最高額	234,900	135,000	127,000	75,000	65,000	60,000	50,000	5,000	5,200	5,000	4,000	分団支給除く
	最低額	73,700	52,600	33,800	22,000	18,000	15,000	12,000	1,000	1,000	1,000	1,000	
	平均額	130,132	90,616	63,359	45,754	37,755	31,655	26,791	2,767	2,807	2,271	2,148	
水戸市	135,000	95,000	68,000	50,000	-	36,000	30,000	30,000	3,000	3,000	3,000	2,000	
日立市	80,000	63,000	45,000	40,000	35,000	33,000	30,000	30,000	2,500	2,500	2,500	2,000	
土浦市	80,000	65,000	48,000	40,000	33,000	32,000	30,000	30,000	3,000	3,000	1,500	1,500	
古河市	150,000	130,000	90,000	75,000	-	60,000	50,000	50,000	4,000	4,000	4,000	4,000	
石岡市	90,000	70,000	50,000	40,000	35,000	31,000	28,000	28,000	2,600	2,600	2,100	2,100	
結城市	130,000	95,000	70,000	46,000	-	37,000	34,000	34,000	1,700	1,700	1,500	1,500	
龍ヶ崎市	135,000	70,000	50,500	45,500	45,500	37,000	36,500	36,500	2,500	2,500	2,500	1,500	
下妻市	148,000	112,000	78,000	58,000	49,000	44,000	37,000	37,000	2,000	2,000	1,000	1,000	
常総市	173,000	115,000	92,000	75,000	65,000	55,000	41,000	41,000	4,000	4,000	4,000	4,000	
常陸太田市	83,200	63,200	43,200	34,200	28,200	24,200	21,200	21,200	3,000	3,000	1,900	1,900	
高萩市	73,700	52,600	33,800	22,700	-	18,000	15,000	15,000	3,000	3,000	2,000	2,000	
北茨城市	80,000	65,000	43,000	31,000	27,000	25,000	24,000	24,000	2,500	2,500	1,500	1,500	
笠間市	95,000	70,000	40,000	37,000	32,000	28,000	23,000	23,000	2,000	2,000	2,000	2,000	
取手市	142,000	98,000	55,000	40,000	35,000	32,000	29,000	29,000	3,000	5,000	2,000	2,000	
牛久市	169,000	107,000	73,000	-	42,000	35,000	30,000	30,000	3,000	3,000	3,000	3,000	
つくば市	130,000	105,000	68,000	56,000	44,000	40,000	37,000	37,000	5,000	2,500	2,500	2,500	
ひたちなか市	75,300	56,200	43,000	33,000	28,000	24,000	22,400	22,400	3,800	3,800	3,800	2,400	
鹿嶋市	165,000	96,000	72,000	-	24,000	21,000	18,000	18,000	2,500	2,500	2,000	2,000	
潮来市	234,900	115,300	75,400	-	52,300	18,800	14,600	14,600	1,000	1,000	1,000	1,000	
守谷市	180,000	120,000	77,000	-	-	48,000	20,000	20,000	5,000	5,000	5,000	4,000	
常陸大宮市	134,000	89,500	69,000	60,000	55,000	23,500	22,000	22,000	2,600	2,600	2,600	2,000	
那珂市	153,200	102,000	84,600	-	59,200	35,500	33,300	33,300	2,800	2,800	2,800	2,800	
筑西市	122,000	95,000	70,000	46,000	41,000	37,000	34,000	34,000	3,500	3,000	2,000	2,000	
坂東市	150,000	100,000	75,000	60,000	50,000	45,000	30,000	30,000	-	2,500	2,500	2,500	火災は分団に支給

平成31年4月1日現在（単位：円）

区 分	団長	副団長	分団長	副分 団長	部 長	班 長	団 員	1回当たりの出動手当額				備 考
								火災	風水害	警戒	訓練	
稲 敷 市	133,000	95,000	44,000	27,000	22,000	16,000	12,000	1,500	1,500	1,500	1,500	火災は分団に支給
かすみがうら市	102,000	82,000	70,000	52,000	33,000	30,000	27,000	3,000	3,000	2,000	2,000	
桜 川 市	122,000	95,000	70,000	46,000	40,000	37,000	34,000	3,000	3,000	2,500	2,500	
神 栖 市	165,000	96,000	72,000	36,000	24,000	21,000	18,000	-	2,500	2,000	2,000	
行 方 市	215,000	135,000	127,000	68,000	61,000	31,000	20,000	1,000	1,000	1,000	1,000	
鉾 田 市	120,000	90,000	60,000	36,000	27,000	23,000	20,000	1,500	1,500	1,500	1,500	分団に支給
つくばみらい市	130,300	98,000	84,200	62,700	53,900	49,900	47,000	5,000	5,000	3,000	3,000	
小 美 玉 市	102,000	76,000	56,400	50,000	34,000	33,000	25,000	-	-	-	-	
茨 城 町	83,000	65,000	45,000	40,000	30,000	25,000	23,000	1,000	1,000	1,000	1,100	
大 洗 町	80,000	56,000	44,000	36,000	33,000	31,000	28,000	1,500	1,500	1,500	1,500	
城 里 町	80,000	70,000	42,000	32,000	27,000	22,000	20,000	2,000	2,000	1,500	2,000	火災、風水害、警戒は 分団に支給
東 海 村	130,000	88,000	53,000	-	34,000	28,000	25,000	3,500	3,500	3,500	3,500	
大 子 町	97,000	73,000	55,000	44,000	37,000	24,000	21,000	3,000	3,000	3,000	1,000	
美 浦 村	142,200	99,000	50,500	-	19,600	16,000	12,000	-	-	-	2,000	
阿 見 町	148,000	108,000	66,000	45,000	38,000	25,000	20,000	2,500	2,500	2,000	2,000	
河 内 町	140,000	68,000	52,000	22,000	18,000	15,000	12,000	5,000	5,000	3,000	3,000	分団に支給
八 千 代 町	172,000	127,000	70,000	45,000	42,000	39,000	36,000	-	-	-	-	
五 霞 町	164,000	128,300	77,200	60,800	54,000	48,900	42,800	2,000	5,200	1,000	3,000	
境 町	147,000	115,000	82,000	68,000	-	31,000	29,000	2,000	2,000	2,000	2,000	
利 根 町	145,000	73,000	54,000	33,000	27,000	27,000	17,000	2,400	2,400	2,400	2,400	

第10表 火災損害状況表（年次別・月別）

区分	火災発生件数							焼損棟数			焼損面積			死者	負傷者	り災世帯数			り災人員
	合計	建物	林野	車両	船舶	航空機	その他	計	うち全焼	うち半焼	建物(m ²)		林野(a)			計	うち全損	うち半損	
											床面積	表面積							
平成20年	1,514	819	74	192	1	-	428	1,303	486	83	58,118	3,079	1,250	73	183	676	251	46	1,792
平成21年	1,383	784	65	163	3	-	368	1,201	425	80	50,405	3,684	1,195	57	167	632	207	49	1,731
平成22年	1,257	708	55	142	1	-	351	1,159	380	80	52,621	5,364	229	47	182	610	201	38	1,694
平成23年	1,494	771	60	178	2	-	483	1,291	509	91	54,161	6,548	603	53	174	666	227	50	1,678
平成24年	1,398	710	56	190	1	-	441	1,166	400	71	49,916	5,475	1,456	55	198	600	188	40	1,624
平成25年	1,376	656	80	158	-	-	482	1,176	490	56	52,608	2,953	5,703	53	142	525	193	30	1,270
平成26年	1,300	646	63	159	3	-	429	1,233	453	70	43,196	6,034	2,935	46	170	669	177	40	1,559
平成27年	1,159	570	43	144	1	-	401	992	344	46	35,061	4,997	902	48	178	183	161	22	1,213
平成28年	1,062	510	45	137	-	-	370	935	340	52	40,629	4,537	221	46	140	495	180	29	1,188
平成29年	1,154	582	35	123	1	2	411	1,005	353	57	37,805	3,212	1,715	44	138	490	158	27	1,115
平成30年	1,158	557	57	104	-	-	440	1,031	397	54	39,639	3,154	702	34	164	535	188	34	1,168
1月	115	62	4	10	-	-	39	113	48	3	5,739	385	95	5	24	66	20	4	109
2月	155	51	11	8	-	-	85	94	38	7	3,749	355	149	9	15	63	25	2	146
3月	125	57	5	5	-	-	58	109	55	1	4,876	218	353	1	16	59	23	4	133
4月	104	38	11	14	-	-	41	64	23	5	3,510	99	48	2	14	28	9	4	58
5月	70	38	1	9	-	-	22	83	29	7	2,612	199	4	1	8	38	11	4	73
6月	76	49	2	10	-	-	15	90	28	8	3,660	270	2	2	12	51	20	4	116
7月	108	56	4	8	-	-	40	100	34	6	2,833	294	5	-	11	52	14	1	128
8月	108	47	10	5	-	-	46	107	50	6	3,838	313	44	2	18	43	19	4	99
9月	45	22	-	4	-	-	19	38	12	-	1,352	37	-	2	2	12	4	-	32
10月	73	44	1	9	-	-	19	76	25	5	1,949	122	-	2	26	33	10	2	68
11月	64	37	3	6	-	-	18	49	15	2	1,929	216	-	3	7	31	9	2	64
12月	115	56	5	16	-	-	38	108	40	4	3,592	646	2	5	11	59	24	3	142

平成30年12月31日現在

損害額（千円）										出 火 率
合計	建物			林野	車両	船舶	航空機	その他	爆発	
	計	建物	収容物							
5,426,991	5,140,495	3,620,178	1,520,317	3,409	114,802	12	-	143,305	24,968	5.1
4,555,376	4,431,770	2,773,004	1,658,766	6,616	96,464	858	-	19,660	8	4.6
3,954,416	3,804,806	2,744,224	1,060,582	550	78,140	70	-	60,121	10,729	4.2
4,744,537	4,058,322	3,121,119	937,203	865	125,125	30,591	-	520,371	9,263	5.0
4,633,841	4,502,438	3,314,478	1,187,960	2,169	64,158	35	-	41,697	23,344	4.7
7,554,257	6,393,474	2,207,195	4,186,279	4,392	913,078	372	3,500	234,076	5,365	4.6
4,531,619	4,372,677	2,359,609	2,013,068	10,468	69,984	20,665	-	47,366	10,459	4.4
2,953,253	2,775,395	1,772,982	1,002,413	1,120	50,381	100	-	126,156	101	3.9
2,743,141	2,575,725	1,847,852	727,873	2,157	122,495	100	-	42,641	23	3.5
3,099,246	2,850,887	1,829,844	1,021,043	1,041	74,836	-	60	172,422	-	3.9
3,740,465	3,436,830	2,487,199	949,631	552	58,451	-	-	240,362	4,270	3.9
1,288,433	1,139,630	801,084	338,546	16	2,478	-	-	146,269	40	-
205,847	188,255	158,160	30,095	445	6,246	-	-	10,901	-	-
399,150	392,460	336,513	55,947	28	2,961	-	-	3,701	-	-
223,652	204,732	102,412	102,320	9	5,715	-	-	13,196	-	-
150,252	143,837	88,383	55,454	9	3,931	-	-	2,475	-	-
364,955	325,174	231,380	93,794	-	5,112	-	-	34,669	-	-
182,204	172,852	136,164	36,688	-	5,156	-	-	4,196	-	-
220,944	199,889	170,454	29,435	41	11,851	-	-	4,933	4,230	-
81,204	77,308	65,752	11,556	-	2,328	-	-	1,568	-	-
229,094	224,091	113,649	110,442	-	4,529	-	-	474	-	-
120,331	115,849	89,720	26,129	-	967	-	-	3,515	-	-
274,399	252,753	193,528	59,225	4	7,177	-	-	14,465	-	-

	火災発生件数								焼損棟数			焼損面積			死者	負傷者	り災世帯数			り災人員
	合計	建物	林野	車両	船舶	航空機	その他	計	うち全焼	うち半焼	建物(m ²)		林野(a)	計			うち全損	うち半損		
											床面積	表面積								
水戸市	71	45	5	4	-	-	17	74	19	6	2,192	78	9	2	18	58	13	7	109	
日立市	41	21	3	7	-	-	10	23	1	2	335	16	7	1	5	14	2	1	32	
土浦市	39	19	1	4	-	-	15	35	10	1	1,142	106	32	2	17	22	5	1	54	
古河市	42	26	-	8	-	-	8	34	15	1	2,664	265	-	1	7	37	19	3	87	
石岡市	29	14	2	2	-	-	11	42	19	-	2,256	192	-	2	4	10	6	-	26	
結城市	21	10	-	-	-	-	11	32	17	2	1,657	6	-	-	6	9	6	1	20	
龍ヶ崎市	30	12	-	3	-	-	15	20	8	1	743	36	-	-	5	11	4	-	28	
下妻市	25	11	-	3	-	-	11	13	6	-	476	25	-	-	3	6	3	-	16	
常総市	35	17	-	1	-	-	17	25	6	2	555	71	-	1	6	11	4	1	30	
常陸太田市	33	15	5	2	-	-	11	24	10	-	1,265	85	-	1	2	16	7	-	30	
高萩市	5	3	-	-	-	-	2	5	2	-	282	155	-	-	2	4	2	-	6	
北茨城市	16	7	3	2	-	-	4	8	2	1	149	51	2	1	1	5	2	-	6	
笠間市	50	15	2	6	-	-	27	26	13	2	903	31	5	1	3	4	2	-	14	
取手市	19	9	-	1	-	-	9	35	14	2	729	32	-	2	1	36	7	1	68	
牛久市	19	12	1	2	-	-	4	20	8	-	561	96	83	2	2	13	3	-	29	
つくば市	75	34	3	11	-	-	27	52	14	3	1,558	39	11	-	9	24	6	2	60	
ひたちなか市	33	15	4	2	-	-	12	36	11	-	804	33	4	3	1	10	4	-	16	
鹿嶋市	32	18	2	2	-	-	10	29	6	2	769	70	39	-	7	13	4	1	22	
潮来市	13	3	-	3	-	-	7	7	5	-	393	-	-	2	2	7	3	-	14	
守谷市	14	11	-	-	-	-	3	17	4	2	395	10	-	-	-	12	2	3	21	
常陸大宮市	27	11	1	4	-	-	11	21	12	-	1,974	30	90	1	5	9	4	-	17	
那珂市	20	7	3	2	-	-	8	12	8	-	485	123	-	-	3	6	4	-	12	
筑西市	70	37	-	3	-	-	30	102	38	6	2,298	387	-	1	5	42	15	2	97	
坂東市	28	20	-	4	-	-	4	42	24	1	3,153	58	-	-	3	11	4	-	32	
稲敷市	40	10	2	3	-	-	25	16	8	-	1,320	10	18	-	4	6	6	-	14	
かすみがうら市	22	14	2	1	-	-	5	23	8	3	675	169	17	1	6	11	4	2	25	
桜川市	24	11	-	4	-	-	9	22	8	3	793	99	-	2	3	8	3	1	20	
神栖市	65	29	1	2	-	-	33	33	7	2	1,404	50	350	1	11	30	8	1	73	
行方市	23	6	6	2	-	-	9	11	4	1	619	377	12	-	2	3	1	1	8	
鉾田市	33	12	4	3	-	-	14	26	10	2	1,609	43	16	-	3	10	4	3	23	
つくばみらい市	17	8	-	4	-	-	5	12	5	-	261	117	-	-	2	7	2	-	19	
小美玉市	32	21	1	2	-	-	8	46	24	3	1,613	135	1	-	4	15	5	-	31	
茨城町	14	6	-	1	-	-	7	11	9	-	437	1	-	1	1	7	5	-	12	
大洗町	5	4	-	-	-	-	1	12	6	-	164	1	-	-	1	13	6	-	25	
城里町	12	3	3	-	-	-	6	7	4	1	341	-	2	1	2	3	1	1	4	
東海村	11	8	-	1	-	-	2	23	6	2	231	2	-	1	-	11	2	1	23	
大子町	6	2	1	-	-	-	3	3	1	-	9	-	-	-	-	-	-	-	-	
美浦村	9	1	-	-	-	-	8	1	-	-	-	-	-	-	-	1	-	-	1	
阿見町	10	3	2	-	-	-	5	10	5	-	282	63	4	1	1	5	2	-	11	
河内町	7	3	-	-	-	-	4	3	-	1	23	-	-	-	2	2	1	-	7	
八千代町	7	3	-	1	-	-	3	3	2	-	259	1	-	-	1	2	1	-	3	
五霞町	6	5	-	1	-	-	-	7	3	-	517	2	-	-	2	2	2	-	8	
境町	20	12	-	2	-	-	6	15	8	1	871	16	-	1	2	4	2	-	6	
利根町	8	4	-	1	-	-	3	13	7	1	473	73	-	2	-	5	2	1	9	

平成30年12月31日現在

損害額（千円）										出火率
合計	建物			林野	車両	船舶	航空機	その他	爆発	
	計	建物	収容物							
142,696	141,267	105,816	35,451	-	1,415	-	-	14	-	2.6
44,469	28,562	19,929	8,633	-	1,755	-	-	14,152	-	2.2
144,961	128,448	107,863	20,585	386	2,997	-	-	13,130	-	2.7
204,092	195,808	145,010	50,798	-	5,309	-	-	2,975	-	2.9
182,321	179,442	169,888	9,554	56	730	-	-	2,093	-	3.8
127,888	127,865	120,401	7,464	-	10	-	-	13	-	4.0
39,907	39,680	37,905	1,775	-	193	-	-	34	-	3.9
215,911	214,845	201,925	12,920	-	764	-	-	302	-	5.6
46,207	41,597	36,241	5,356	-	400	-	-	4,210	-	8.8
70,147	66,561	46,343	20,218	-	502	-	-	3,084	-	6.2
15,408	15,331	11,976	3,355	-	63	-	-	14	-	1.7
12,988	12,958	11,424	1,534	-	30	-	-	-	-	3.6
44,702	29,052	24,365	4,687	9	3,259	-	-	12,382	-	6.5
152,099	152,003	142,696	9,307	-	-	-	-	96	-	1.8
24,325	23,110	18,696	4,414	-	1,126	-	-	89	-	2.2
150,627	133,031	85,435	47,596	-	12,876	-	-	4,720	-	3.3
30,830	30,076	28,382	1,694	-	562	-	-	192	-	2.1
40,165	35,102	28,564	6,538	18	1,547	-	-	3,498	-	4.7
19,193	18,010	16,746	1,264	-	1,058	-	-	125	-	4.5
95,701	95,480	38,593	56,887	-	221	-	-	-	-	2.1
682,821	682,333	387,891	294,442	-	462	-	-	26	-	6.3
17,003	15,961	11,573	4,388	-	991	-	-	51	-	3.6
78,407	74,355	58,804	15,551	-	2,473	-	-	1,579	-	6.6
184,256	177,418	62,291	115,127	-	5,337	-	-	1,501	-	5.1
71,122	62,959	50,041	12,918	-	5,079	-	-	3,084	-	9.5
82,462	81,678	56,915	24,763	-	245	-	-	539	-	5.2
35,112	27,663	23,354	4,309	-	3,165	-	-	54	4,230	5.6
142,358	139,338	68,519	70,819	4	234	-	-	2,782	-	6.8
46,638	45,570	41,702	3,868	54	430	-	-	584	-	6.4
95,524	94,451	65,764	28,687	21	374	-	-	678	-	6.6
22,485	20,211	19,502	709	-	236	-	-	2,038	-	3.3
84,328	83,636	76,639	6,997	4	130	-	-	558	-	6.2
172,831	9,701	8,164	1,537	-	300	-	-	162,830	-	4.2
13,473	13,473	12,294	1,179	-	-	-	-	-	-	2.9
11,703	10,452	9,412	1,040	-	-	-	-	1,251	-	6.0
10,514	9,865	9,647	218	-	165	-	-	444	40	2.9
27	26	26	-	-	-	-	-	1	-	3.4
1	1	1	-	-	-	-	-	-	-	5.7
54,690	54,128	41,873	12,255	-	215	-	-	347	-	2.1
2,762	2,412	2,236	176	-	-	-	-	350	-	7.7
21,848	21,531	19,716	1,815	-	67	-	-	250	-	3.1
38,935	37,051	18,920	18,131	-	1,760	-	-	124	-	6.9
42,254	40,261	22,180	18,081	-	1,826	-	-	167	-	7.9
24,274	24,128	21,537	2,591	-	145	-	-	1	-	4.8

第11表 出火原因発火源別出火件数

発火源		件数	発火源		件数
1. 電気による発熱体		183			
(1) 移動可能な電熱器		31	テーブルタップ		5
電気こんろ		3	ソケット		1
電気ストーブ・火鉢（開放式）		10	接続器（その他）		3
電気こたつ		2	その他の配線器具		11
溶接器		6	(7) 漏電により発熱しやすい部分		3
電気ロースター		1	高圧線の接触した木材		1
電気トースター		1	その他の漏電により発熱し易い部分		2
ホットプレート		1	(8) 静電スパーク		7
鑑賞魚用ヒータ		1	管中の流動液体によるスパーク		1
カーペット類		1	粉体摩擦によるスパーク		1
電磁調理器		2	静電塗装機のスパーク		1
その他の移動可能な電熱器		3	帯電衣類のスパーク		1
			その他の静電スパーク		3
(2) 固定の電熱器		3	2. ガス油類を燃料とする道具装置		112
その他の固定の電熱器		3	(1) 都市ガスを用いる移動可能な道具		9
(3) 電気機器		34	ガスこんろ		3
充電式電池		2	ガステーブル		4
蓄電池		8	ガスストーブ（開放式）		1
リチウム電池		3	ガスバーナー		1
電気洗濯機		1	(2) 液化石油ガスを用いる移動可能な道具		52
電子レンジ		2	ガスこんろ		14
冷暖房機		1	ガステーブル		18
扇風機		2	簡易型ガスこんろ（カセット型）		5
換気扇		1	溶接機・切断機		3
自動販売機		1	バーナー		9
複写機		1	ハンドトーチ		3
集塵機		1	(3) 都市ガスを用いる固定したガス設備		4
洗濯乾燥機		1	大型こんろ		1
コンピューター（本体）		1	瞬間湯沸器		1
計測器・分析装置		1	焼き鳥炉		1
水銀灯		1	その他の都市ガスを用いる固定したガス設備		1
白熱灯スタンド		1	(4) 液化石油ガスを用いる固定したガス設備		6
ネオン灯		1	大型こんろ		3
その他の電気機器		5	その他の液化石油ガスを用いる固定したガス設備		3
(4) 電気装置		21	(5) 油を燃料とする移動可能な道具		29
配電用変圧器		2	石油・ガソリンストーブ（開放式）		15
モータ		3	石油・ガソリンストーブ（密閉式）		1
発電機		1	内燃機関		4
小型トランス		1	石油バーナー		7
コンデンサー（低圧）		8	その他の油を燃料とする移動可能な道具		2
その他の電気装置		6	(6) 油を燃料とする固定設備		5
(5) 電灯電話等の配線		52	ストーブ（開放式）		1
配電線（低圧）		2	工業用炉		1
配電線（高圧）		10	ボイラー		2
引込線（低圧）		2	ごみ焼却炉		1
屋内配線		10	(7) 明り		6
コード		9	ローソク		6
器具付きコード		3	(8) その他		1
配線接触部		1	アセチレンガス溶接機・切断機		1
屋外線		2	3. まき、炭、石炭（コークス）燃料とする道具装置		13
コンピューター配線		1	(1) 炭たどん（練炭）を燃料とするもの		4
その他の配線		1	七輪こんろ		2
交通機関内配線（デスクリビュータ）		1	火ばち		1
交通機関内配線（イグニッションコイル）		1	その他の炭たどん（練炭）を燃料とする物		1
交通機関内配線（その他）		8	(2) まき（かなな屑，わら紙）を燃料とするもの		9
その他の電灯電話等の配線		1	ストーブ		3
(6) 配線器具		32	かまど		2
プラグ		12	風呂かまど		3

発火源		件数	発火源		件数
	ゴミ焼却炉・代用焼却炉	1	(2) その他の自然発火しやすいもの		9
4. 火種 (それ自身発火しているもの)		378	油ぼろ		2
(1) 裸火 (器に入っていないもの)		183	油かす		1
炭火		2	揚げ玉		1
線香		9	揚げかす		1
たき火		88	切削くず		1
燃えさし (消えていない薪)		1	その他の自然発火しやすい油類		3
火のついた紙		16	(3) 再燃により出火原因となりやすいもの		7
火のついた布		1	取灰		3
火のついたゴミ		26	すす		1
枯れ草焼き		34	その他の再燃により出火原因となりやすいもの		3
その他の裸火 (器に入っていないもの)		6	(4) レンズ		4
(2) たばことマッチ		118	凸面鏡 凹面鏡		3
たばこ		55	その他のレンズ		1
マッチ		8	(5) その他		4
ライター		44	野積みのごみ		1
その他のたばことマッチ		11	その他		3
(3) 火の粉		43	7. 危険物品		2
固定煙突の火の粉		1	(1) 火薬類		1
たきびの火の粉		22	その他の火薬類		1
火入れの火の粉		2	(2) その他		1
ごみ焼却炉の火の粉		7	その他		1
ストーブの火の粉		2	8. 天災		24
風呂かまどの火の粉		1	雷		24
その他の火の粉		8	直接雷		13
(4) 火花 (固体の衝撃摩擦による)		33	間接雷		11
グラインダーの火花		4	9. その他		11
粉砕機の火花		2	その他		11
車体等の衝撃火花		1	その他		11
金属と金属との衝撃火花		6	10. 不明		375
車両と路面との火花		9			
研磨機の火花		2	合計		1,158
金属と切断機の衝撃火花		2			
削石機とコンクリートの衝撃火花		1			
その他の火花 (固体の衝撃摩擦による)		6			
(5) その他		1			
その他		1			
5. 高温の固体		34			
(1) 高温気体で熱せられたもの		19			
煙道		1			
排気管		15			
その他の高温で熱せられたもの		3			
(2) 摩擦により熱せられたもの		11			
ベルト		1			
プーリー		1			
ブレーキライニング		3			
プロペラシャフト		2			
その他の摩擦により熱せられたもの		4			
(3) 高温の固体		4			
熔融金属		1			
熔融片		1			
赤熱した切粉		1			
その他の高温の固体		1			
6. 自然発火あるいは再燃を起こしやすい物		26			
(1) 自己反応性物質		1			
ヒドラジンの誘導体		1			
(2) 自然発火性物質及び禁水性物質		1			
その他の自然発火性物質及び禁水性物質		1			

第 12 表 損 害 額 5 千 万 円 以 上 の 火 災

月日	市町村名	火災種別	火元の用途	焼損面積		
				建物焼損床面積(m ²)	建物焼損表面積(m ²)	林野焼損面積(a)
1/7	下 妻 市	建 物 火 災	住 宅	297	-	-
1/21	茨 城 町	そ の 他 の 火 災	置 き 場	-	-	-
1/22	結 城 市	建 物 火 災	倉 庫	396	-	-
1/26	取 手 市	建 物 火 災	店 舗	238	-	-
1/30	常 陸 大 宮 市	建 物 火 災	遊 技 場	1,374	-	-
3/17	石 岡 市	建 物 火 災	そ の 他 の 建 築 物	675	8	-
4/4	坂 東 市	建 物 火 災	工 場	1,648	-	-
6/13	古 河 市	建 物 火 災	工 場	494	-	-
6/22	つ く ば 市	建 物 火 災	工 場	554	-	-
10/15	神 栖 市	建 物 火 災	工 場	554	-	-

平成30年12月31日現在

損壊額 (千円)	焼損棟数				り災世帯		死者	負傷者	出火原因 (発火源コード)
	全焼	半焼	部分焼	ぼや	世帯	人員			
208,018	1	-	-	-	1	2	-	2	不 明
128,119	-	-	-	-	-	-	-	-	不 明
56,812	2	-	-	1	2	4	-	-	配 電 用 変 圧 器
61,458	1	2	3	-	4	2	1	-	マ ッ チ
666,461	1	-	-	-	-	-	-	1	不 明
106,316	1	-	3	2	2	7	-	-	不 明
108,468	3	-	-	-	-	-	-	-	火 の つ い た ゴ ミ
63,955	1	-	-	-	-	-	-	-	その他の高温で熱せられたもの
82,621	-	1	-	-	-	-	-	-	不 明
82,478	1	-	-	-	-	-	-	1	管中の流動液体によるスパーク

第13表 消防設備士試験実施状況

区 分	合 計			甲 種								
				小 計			特 類			第 1 類		
	受験者数	合格者数	合格率%	受験者数	合格者数	合格率%	受験者数	合格者数	合格率%	受験者数	合格者数	合格率%
昭和60年度	566	193	34	261	81	31				80	18	23
平成14年度	622	205	33	279	70	25				91	24	26
平成15年度	634	238	38	271	82	30				87	30	34
平成16年度	593	190	32	253	65	26				69	21	30
平成17年度	697	267	38	245	86	35	10	3	30	73	26	36
平成18年度	603	184	31	221	46	21	11	-	-	59	17	29
平成19年度	673	206	31	290	68	23	5	3	60	79	12	15
平成20年度	673	215	32	295	85	29	9	3	33	70	22	31
平成21年度	833	238	29	357	88	25	7	-	-	93	24	26
平成22年度	780	226	29	359	83	23	12	1	8	105	18	17
平成23年度	1,373	465	34	537	158	29	24	2	8	148	39	26
平成24年度	995	301	30	381	97	25	11	2	18	101	16	16
平成25年度	1,057	307	29	398	110	28	21	7	33	129	28	22
平成26年度	1,165	386	33	460	144	31	10	3	30	139	35	25
平成27年度	1,104	317	29	430	130	30	13	1	8	158	44	28
平成28年度	1,085	360	33	485	142	29	16	1	6	159	42	50
平成29年度	1,066	374	34	466	158	34	11	5	46	126	44	35
平成30年度	926	338	37	367	119	32	8	3	38	108	30	28

区 分	乙 種											
	合 計			第 1 類			第 2 類			第 3 類		
	受験者数	合格者数	合格率%	受験者数	合格者数	合格率%	受験者数	合格者数	合格率%	受験者数	合格者数	合格率%
昭和60年度	305	112	37	27	9	33	5	4	80	7	-	-
平成14年度	343	135	39	53	15	28	6	3	50	7	-	-
平成15年度	363	156	43	56	17	30	7	2	29	6	2	33
平成16年度	340	125	37	44	12	27	8	3	38	6	2	33
平成17年度	452	181	40	48	16	33	14	7	50	6	-	-
平成18年度	382	138	36	38	9	24	12	2	17	8	5	63
平成19年度	383	138	36	29	6	21	14	4	29	9	5	56
平成20年度	378	130	34	37	18	49	13	5	38	7	3	43
平成21年度	476	150	32	38	13	34	18	6	33	12	5	42
平成22年度	421	143	34	41	7	17	12	4	33	10	3	30
平成23年度	836	307	37	61	16	26	18	11	61	17	4	24
平成24年度	614	204	33	62	18	29	11	2	18	11	1	9
平成25年度	659	197	30	62	20	32	12	2	17	15	2	13
平成26年度	705	242	34	52	11	21	10	4	40	24	5	21
平成27年度	674	187	28	43	9	21	11	2	18	17	3	18
平成28年度	600	218	33	46	16	35	16	5	31	8	3	38
平成29年度	619	216	35	60	14	23	11	3	27	14	3	21
平成30年度	559	219	39	65	11	17	5	3	60	11	3	27

甲 種											
第 2 類			第 3 類			第 4 類			第 5 類		
受験者数	合格者数	合格率%	受験者数	合格者数	合格率%	受験者数	合格者数	合格率%	受験者数	合格者数	合格率%
9	4	44	14	2	14	147	55	37	11	2	18
18	7	39	19	7	37	141	31	22	10	1	10
11	4	36	19	4	21	144	43	30	10	1	10
19	7	37	14	3	21	129	32	25	22	2	9
15	5	33	15	6	40	111	40	36	21	6	29
12	5	42	13	3	23	118	20	17	8	1	13
16	1	6	19	8	42	147	39	27	24	5	21
20	6	30	17	5	29	148	38	26	31	11	35
17	7	41	26	9	35	199	43	22	15	5	33
22	-	-	25	10	40	173	48	28	22	6	27
40	17	43	38	9	24	253	78	31	34	13	38
38	11	29	29	6	21	176	52	30	26	10	38
23	13	57	28	7	25	169	48	28	28	7	25
28	14	50	34	9	27	217	70	32	32	13	41
17	6	35	16	1	6	205	70	34	21	8	38
35	11	31	34	17	50	222	63	28	19	8	42
30	11	37	34	14	41	235	75	32	30	9	30
31	10	32	24	8	33	164	55	34	32	13	41

乙 種											
第 4 類			第 5 類			第 6 類			第 7 類		
受験者数	合格者数	合格率%	受験者数	合格者数	合格率%	受験者数	合格者数	合格率%	受験者数	合格者数	合格率%
51	13	25	3	-	-	195	76	39	17	10	59
52	14	27	5	1	20	200	90	45	20	12	60
43	18	42	6	3	50	225	106	47	20	8	40
48	21	44	8	6	75	200	65	33	26	16	62
61	22	36	4	2	50	295	121	41	24	13	54
65	24	37	6	3	50	238	85	36	15	10	67
54	16	30	9	3	33	247	97	39	21	7	33
66	16	24	5	2	40	230	74	32	20	12	60
75	20	27	5	3	60	298	88	30	30	15	50
70	21	30	11	4	36	255	86	34	22	18	82
152	49	32	31	10	32	428	130	30	129	87	67
117	25	21	16	3	19	329	116	35	68	39	57
137	44	32	16	7	44	366	94	26	51	28	55
193	38	20	13	3	23	369	153	42	44	28	64
220	37	17	13	7	54	328	102	31	42	27	64
118	24	20	12	4	33	350	133	38	50	33	66
147	37	25	18	8	44	327	126	39	42	25	60
109	26	24	12	4	33	303	135	45	56	37	66

第 14 表 危 険 物 取 扱 者 試 験 実 施 状 況

区 分 (年度)	合 計			甲 種			乙 種						
							第1類			第2類			第3類
	受 験 者 数	合 格 者 数	合 格 率 %	受 験 者 数	合 格 者 数	合 格 率 %	受 験 者 数	合 格 者 数	合 格 率 %	受 験 者 数	合 格 者 数	合 格 率 %	受 験 者 数
昭和50年	8,635	2,475	28.7	347	59	17.0	205	134	65.4	217	115	53.0	277
昭和60年	7,998	3,389	42.4	458	97	21.2	113	90	79.6	100	90	90.0	142
平成10年	11,571	4,172	36.1	705	274	38.9	269	177	65.8	267	142	53.2	291
平成12年	11,805	3,925	33.2	718	250	34.8	290	175	60.3	301	185	61.5	305
平成13年	11,889	4,064	34.2	711	235	33.1	276	176	63.8	312	175	56.1	260
平成14年	11,802	4,365	37.0	656	229	34.9	296	219	74.0	351	222	63.2	349
平成15年	12,008	4,443	37.0	780	257	32.9	312	223	71.5	412	258	62.6	388
平成16年	10,927	4,204	38.5	747	237	31.7	307	200	65.1	445	279	62.7	420
平成17年	10,752	3,906	36.3	725	221	30.5	283	153	54.1	361	200	55.4	333
平成18年	11,179	4,485	40.1	858	287	33.4	368	245	66.6	388	234	60.3	358
平成19年	11,405	4,486	39.3	844	296	35.1	331	234	70.7	394	269	68.3	406
平成20年	12,294	4,762	38.7	979	333	34.0	343	220	64.1	385	252	65.5	426
平成21年	12,573	5,084	40.4	1,054	377	35.8	390	260	66.7	414	286	69.1	487
平成22年	11,807	4,688	39.7	998	339	34.0	339	255	75.2	393	264	67.2	487
平成23年	11,141	4,434	39.8	937	300	32.0	388	272	70.1	412	293	71.1	519
平成24年	11,232	4,483	39.9	999	326	32.6	326	235	72.1	365	247	67.7	441
平成25年	10,997	4,230	38.5	1,003	305	30.4	382	247	64.7	395	241	61.0	458
平成26年	9,858	3,542	35.9	899	295	32.8	266	182	68.4	292	198	67.8	315
平成27年	9,276	3,437	37.1	924	318	34.4	232	158	68.1	261	183	70.1	328
平成28年	9,189	3,139	34.2	888	308	34.7	270	173	64.1	251	160	63.7	314
平成29年	9,620	3,621	37.6	835	299	35.8	235	167	71.1	274	187	68.2	261
平成30年	8,785	3,735	42.5	755	321	42.5	239	162	67.8	251	165	65.7	313

											丙 種		
第3類		第4類			第5類			第6類					
合格者数	合格率 %	受験者数	合格者数	合格率 %	受験者数	合格者数	合格率 %	受験者数	合格者数	合格率 %	受験者数	合格者数	合格率 %
159	57.4	6,491	1,588	24.5	168	98	58.3	544	175	32.2	383	147	38.4
106	74.6	4,556	1,590	34.9	44	42	95.5	290	228	78.6	2,295	1,146	49.9
170	58.4	8,073	2,435	30.2	287	175	61.0	340	197	57.9	1,338	602	45.0
180	59.0	8,191	2,118	25.9	330	190	57.6	347	199	57.3	1,323	628	47.5
152	58.5	8,220	2,211	26.9	363	230	63.4	390	230	59.0	1,357	655	48.3
211	60.5	8,209	2,430	29.6	302	211	69.9	347	236	68.0	1,292	607	47.0
249	64.2	8,236	2,350	28.5	385	247	64.2	381	277	72.7	1,114	582	52.2
280	66.7	7,269	2,237	30.8	346	240	69.4	357	240	67.2	1,036	491	47.4
214	64.3	7,321	2,161	29.5	331	206	62.2	385	240	62.3	1,013	511	50.4
234	65.4	7,395	2,428	32.8	374	254	67.9	451	307	68.1	987	496	50.3
238	58.6	7,604	2,426	31.9	445	301	67.6	475	291	61.3	906	431	47.6
279	65.5	8,187	2,511	30.7	511	355	69.5	517	337	65.2	943	475	50.4
316	64.9	8,118	2,614	32.2	548	376	68.6	560	358	63.9	1,002	497	49.6
308	63.2	7,604	2,324	30.6	596	401	67.3	488	344	70.5	902	453	50.2
351	67.6	7,163	2,278	31.8	567	351	61.9	510	330	64.7	645	259	40.2
275	62.4	7,328	2,347	32.0	574	372	64.8	547	343	62.7	652	338	51.8
301	65.7	7,269	2,266	31.2	513	345	67.3	439	281	64.0	538	244	45.4
204	64.8	6,892	1,940	28.1	370	253	68.4	347	233	67.1	477	237	49.7
225	68.6	6,412	1,892	29.5	337	220	65.3	340	209	61.5	442	232	52.5
210	66.9	6,340	1,622	25.6	312	204	65.4	342	224	65.5	472	238	50.4
181	69.3	7,036	2,223	31.6	271	174	64.2	292	189	64.7	416	201	48.3
214	68.4	6,239	2,311	37.0	313	211	67.4	305	201	65.9	370	150	42.6

第15表 危険物施設数（完成検査済証交付施設）

区分 (年度)	合計	製造所	貯蔵所					
			小計	屋内貯蔵所	屋貯外 タ蔵 ン ク所	屋貯内 タ蔵 ン ク所	地貯下 タ蔵 ン ク所	簡貯易 タ蔵 ン ク所
昭和50年	11,708	62	6,848	1,708	2,400	130	1,053	60
昭和60年	16,878	148	10,252	2,024	3,195	211	2,443	41
平成10年	17,169	250	11,386	2,185	3,316	188	3,104	23
平成15年	16,898	261	11,263	2,153	3,141	163	3,099	22
平成16年	16,843	269	11,228	2,171	3,127	160	3,075	22
平成17年	16,771	271	11,192	2,167	3,121	154	3,032	21
平成18年	16,557	277	11,059	2,188	3,105	149	2,927	19
平成19年	16,305	288	10,899	2,188	3,073	144	2,845	18
平成20年	16,083	295	10,762	2,203	3,041	141	2,748	16
平成21年	15,738	295	10,553	2,174	3,011	134	2,642	16
平成22年	15,531	293	10,436	2,175	3,000	133	2,572	17
平成23年	15,300	289	10,301	2,166	2,953	140	2,487	4
平成24年	15,041	291	10,162	2,167	2,929	142	2,369	18
平成25年	14,768	299	9,992	2,162	2,895	136	2,272	16
平成26年	14,575	302	9,849	2,159	2,828	131	2,221	14
平成27年	14,333	297	9,709	2,148	2,788	126	2,165	14
平成28年	14,145	298	9,581	2,150	2,736	125	2,100	14
平成29年	14,143	298	9,581	2,150	2,736	125	2,100	14
平成30年	13,950	298	9,469	2,158	2,729	120	2,029	14
水戸市	642	1	414	59	30	10	177	—
日立市	927	7	710	211	140	3	65	—
土浦市	448	2	283	67	49	5	104	—
石岡市	252	1	151	42	19	2	61	—
常陸太田市	133	2	81	16	14	1	34	—
高萩市	163	9	106	28	56	3	16	—
北茨城市	435	24	308	82	147	—	37	—
笠間市	320	10	195	50	45	—	74	—
取手市	127	1	81	17	13	1	32	2
つくば市	659	6	420	144	69	10	154	—
常陸大宮市	185	2	112	20	16	4	40	—
那珂市	140	—	74	18	13	1	29	1
かすみがうら市	226	6	138	41	28	3	33	1
小美玉市	337	6	220	64	46	1	54	2
茨城町	123	—	74	14	13	—	27	—
大洗町	99	1	55	11	6	1	33	—
大子町	93	—	57	10	12	—	25	—
茨城西南地方広域 市町村圏事務組合	1,724	45	1,118	309	255	14	290	1
筑西広域 市町村圏事務組合	1,011	15	634	174	163	10	137	—
常総地方広域 市町村圏事務組合	647	16	433	137	61	20	116	2
鹿行広域事務組合	467	3	270	30	40	—	94	1
稲敷広域	932	21	631	171	143	7	130	4
鹿島地方事務組合	3,145	120	2,434	317	1,262	5	128	—
ひたちなか・東海 広域事務組合	715	—	470	126	89	19	139	—

貯 蔵 所		取 扱 所						事業所数
移貯 動 タ 蔵 ン ク 所	屋 外 貯 蔵 所	小 計	給 油 取 扱 所	第 取 一 種 扱 販 売 所	第 取 二 種 扱 販 売 所	移 送 取 扱 所	一 般 取 扱 所	
845	652	4,798	2,231	76	-	49	2,442	
1,539	799	6,478	2,737	44	1	45	3,651	
1,956	614	5,533	2,950	19	5	50	2,509	7,359
2,108	577	5,374	2,760	13	5	48	2,548	7,154
2,103	570	5,346	2,724	13	5	49	2,555	7,082
2,121	576	5,308	2,691	13	6	48	2,550	6,958
2,118	553	5,221	2,660	12	5	48	2,496	6,836
2,071	560	5,118	2,581	12	5	47	2,473	6,726
2,056	557	5,026	2,505	12	5	48	2,456	6,553
1,995	581	4,890	2,427	12	5	48	2,398	6,373
1,959	580	4,802	2,370	12	5	48	2,367	6,233
1,943	595	4,710	2,310	12	-	45	2,338	6,115
1,945	592	4,588	2,244	12	5	48	2,279	5,978
1,928	583	4,477	2,180	11	5	47	2,234	5,874
1,912	584	4,424	2,164	11	5	46	2,198	5,793
1,892	576	4,327	2,127	11	5	46	2,138	5,731
1,887	569	4,266	2,107	10	5	46	2,098	5,558
1,887	569	4,266	2,107	10	5	46	2,098	5,559
1,867	552	4,183	2,065	9	5	45	2,059	5,319
131	7	227	161	1	-	-	65	420
125	166	210	84	-	-	2	124	248
47	11	163	83	1	2	-	77	191
21	6	100	54	-	-	-	46	146
15	1	50	32	-	-	-	18	90
1	2	48	17	-	-	-	31	49
32	10	103	33	-	-	-	70	100
26	-	115	67	1	-	-	47	171
14	2	45	24	-	-	-	21	70
35	8	233	125	1	1	-	106	323
29	3	71	44	-	-	-	27	114
12	-	66	36	1	1	-	28	79
31	1	82	52	-	-	-	30	111
48	5	111	58	-	-	-	53	123
17	3	49	35	-	-	-	14	78
4	-	43	18	-	-	-	25	41
7	3	36	25	-	-	-	11	62
207	42	561	274	-	1	-	286	864
113	37	362	198	1	-	-	163	413
79	18	198	106	-	-	-	92	326
105	-	194	135	1	-	-	58	235
91	85	280	158	-	-	-	122	369
603	119	591	156	2	-	43	390	454
74	23	245	90	-	-	-	155	242

第 16 表 防 火 対 象 物 数

防火 対象物 区分	合計	(一)		(二)				(三)		(四)	(五)		(六)				(七)	(八)	
		劇場等	公会堂等	キャバレー等	遊技場等	風俗特殊店舗等	ボックス等	カラオケ	料理店等	飲食店等	百貨店等	旅館等	共同住宅等	病院等	介護施設等	ホーム老人	幼稚園等	学校	図書館等
市町村																			
平成14年度	75,755	88	1,862	20	463	—	—	175	2,344	4,366	1,374	15,890	1,477	—	1,285	700	3,493	141	
平成15年度	77,011	91	1,895	20	475	—	—	248	2,315	4,443	1,384	16,589	1,510	—	1,410	702	3,530	150	
平成16年度	79,217	93	1,936	22	489	3	—	217	2,387	4,532	1,385	17,493	1,564	—	1,532	710	3,556	157	
平成17年度	80,512	93	1,956	23	494	5	—	192	2,481	4,720	1,386	17,964	1,637	—	1,659	697	3,573	160	
平成18年度	82,266	93	1,990	62	501	6	—	184	2,511	4,821	1,374	18,545	1,677	—	1,790	691	3,611	167	
平成19年度	82,824	91	2,017	60	509	10	—	186	2,500	4,794	1,371	18,837	1,676	—	1,869	702	3,612	171	
平成20年度	84,114	96	2,011	59	439	11	78	185	2,554	4,845	1,377	19,285	1,691	—	1,940	700	3,613	167	
平成21年度	86,058	96	2,076	20	403	11	90	166	2,611	5,004	1,345	19,699	1,717	793	1,172	681	3,696	173	
平成22年度	86,895	95	2,103	19	399	12	93	162	2,629	5,020	1,353	19,942	1,728	816	1,260	640	3,683	175	
平成23年度	86,557	94	2,114	19	387	12	94	158	2,615	5,038	1,283	20,051	1,722	847	1,315	637	3,662	172	
平成24年度	88,345	96	2,167	19	386	15	95	156	2,645	5,190	1,212	20,262	1,762	902	1,428	642	3,652	180	
平成25年度	89,251	95	2,180	18	389	16	93	153	2,675	5,204	1,141	20,753	1,735	956	1,525	631	3,585	179	
平成26年度	90,434	94	2,188	20	391	16	96	150	2,706	5,285	1,158	21,012	1,738	1,088	1,636	674	3,578	175	
平成27年度	91,405	96	2,211	23	385	14	98	141	2,708	5,610	1,165	21,266	1,757	1,165	1,746	616	3,568	173	
平成28年度	92,587	100	2,223	23	375	17	100	138	2,744	5,689	1,176	21,403	1,729	1,262	1,897	570	3,493	196	
平成29年度	94,029	102	2,123	21	365	17	95	118	2,724	5,672	1,162	21,738	1,725	1,253	2,003	579	3,527	193	
平成30年度	95,589	103	2,158	23	365	21	93	114	2,780	5,714	1,174	22,042	1,801	1,311	2,116	567	3,542	199	
水戸市	10,083	17	142	1	29	4	10	15	334	531	94	3,112	301	134	294	76	402	27	
日立市	5,500	4	41	—	22	—	4	2	140	240	53	1,528	99	88	96	36	239	7	
土浦市	5,015	2	52	7	22	16	6	5	173	272	62	1,473	108	88	118	28	182	6	
古河市	5,087	2	105	1	33	—	8	27	145	429	38	1,024	70	44	75	13	171	3	
石岡市	2,178	4	82	1	10	1	3	3	74	169	23	351	55	78	58	9	100	31	
結城市	1,362	2	15	—	4	—	1	4	24	82	9	252	27	20	38	8	60	—	
龍ヶ崎市	1,916	2	32	—	8	—	3	2	55	107	11	648	33	34	37	4	78	2	
下妻市	2,639	3	64	—	12	—	1	3	73	157	36	436	27	19	27	14	58	3	
常総市	3,052	4	68	1	11	—	2	—	73	134	14	544	29	27	51	6	88	2	
常陸太田市	815	—	78	—	2	—	—	2	16	55	28	62	29	34	42	7	56	1	
高萩市	1,037	2	56	—	5	—	1	5	26	62	17	218	22	17	20	5	54	2	
北茨城市	940	1	33	—	3	—	—	1	14	68	47	101	14	22	18	9	16	5	
笠間市	2,293	3	45	—	7	—	1	6	66	141	27	514	47	30	51	22	64	10	
取手市	2,160	4	46	—	6	—	2	1	30	95	4	894	40	37	57	9	113	2	

(九)		(十)	(十一)	(十二)		(十三)		(十四)	(十五)	(十六)		(十六の二)	(十六の三)	(十七)	(十八)	(十九)	(二十)
特殊浴場	一般浴場	停車場	神社寺院等	工場等	映画スタジオ	駐車場等	格納庫	倉庫	事業場等	特定複合用途	一般複合用途	地下街	準地下街	文化財等	アーケード	山林	舟車
58	38	39	604	13,517	1	672	25	8,520	11,290	5,468	1,682	—	—	160	3	—	—
54	38	39	608	13,547	1	685	25	8,618	11,458	5,295	1,719	—	—	160	2	—	—
57	37	42	633	13,625	1	699	26	8,785	11,776	5,474	1,819	—	—	163	4	—	—
56	37	46	644	13,962	1	719	26	8,896	11,787	5,307	1,824	—	—	163	4	—	—
63	41	47	615	14,141	1	740	26	9,091	12,056	5,379	1,875	—	—	164	4	—	—
63	41	46	622	14,033	1	758	28	9,113	12,262	5,375	1,908	—	—	165	4	—	—
61	38	47	631	14,129	2	778	28	9,235	12,486	5,479	1,966	—	—	179	4	—	—
59	37	46	651	14,658	2	816	30	9,543	12,651	5,633	1,933	—	—	182	4	—	—
57	36	44	666	14,747	3	818	30	9,623	12,845	5,663	2,034	—	—	196	4	—	—
55	39	46	671	14,532	3	802	31	9,507	12,737	5,679	2,041	—	—	190	4	—	—
58	38	46	689	14,913	8	827	31	9,818	13,105	5,728	2,079	—	—	191	4	1	—
56	38	48	703	14,550	8	820	41	10,054	13,614	5,676	2,126	—	—	186	3	—	—
56	38	48	722	14,641	10	815	31	10,152	13,777	5,733	2,195	—	—	208	3	—	—
52	37	44	744	14,631	10	806	31	10,265	13,910	5,697	2,224	—	—	211	1	—	—
54	36	47	753	14,778	10	809	84	10,496	14,163	5,760	2,249	—	—	209	4	—	—
53	37	47	758	14,717	10	857	33	10,696	14,889	5,923	2,358	—	—	230	4	—	—
51	39	44	767	14,936	11	863	33	10,822	15,189	6,059	2,417	—	—	234	4	—	—
17	—	1	88	542	—	159	1	696	1,603	999	426	—	—	25	3	—	—
—	5	3	43	874	—	44	—	349	779	558	241	—	—	4	1	—	—
17	—	3	33	491	—	48	2	427	843	349	179	—	—	3	—	—	—
1	1	—	25	1,275	—	2	—	724	468	320	76	—	—	7	—	—	—
2	—	1	28	442	1	2	—	205	257	124	57	—	—	7	—	—	—
—	1	1	24	328	—	7	2	172	195	49	28	—	—	9	—	—	—
2	—	1	16	228	—	21	3	178	250	109	50	—	—	2	—	—	—
—	—	2	25	575	—	37	1	492	277	211	84	—	—	2	—	—	—
—	1	1	38	734	—	13	—	586	367	177	74	—	—	7	—	—	—
—	2	1	13	150	—	4	—	56	124	26	10	—	—	17	—	—	—
—	—	—	15	244	—	—	—	72	134	44	15	—	—	1	—	—	—
—	3	2	15	233	—	6	—	165	120	35	5	—	—	4	—	—	—
—	—	2	52	401	—	35	—	258	335	123	38	—	—	15	—	—	—
—	1	1	30	170	—	23	—	111	220	174	80	—	—	10	—	—	—

第16表のつづき

防火 対象物 区分 市町村	合計	(一)		(二)				(三)		(四)	(五)		(六)				(七)	(八)
		劇場等	公会堂等	キャバレー等	遊技場等	風俗特殊店舗等	ボックス等	カラオケ	料理店等	飲食店等	百貨店等	旅館等	共同住宅等	病院等	介護施設等	ホーム等	養護老人	幼稚園等
牛久市	1,731	—	46	—	6	—	3	—	48	118	7	565	38	35	40	12	60	3
つくば市	9,753	1	165	—	41	—	4	—	398	544	85	3,115	177	60	133	77	364	18
ひたちなか市	5,654	11	90	7	33	—	13	7	202	703	64	1,944	99	55	103	47	173	6
鹿嶋市	2,236	5	53	—	6	—	2	3	73	121	36	396	42	26	66	16	82	3
潮来市	673	—	41	—	—	—	1	—	28	51	17	79	5	12	22	2	33	3
守谷市	1,855	1	30	—	7	—	2	—	53	68	10	790	30	14	41	7	44	1
常陸大宮市	1,143	4	89	—	7	—	2	1	30	59	81	135	18	37	32	8	56	9
那珂市	1,142	3	13	—	13	—	2	—	58	104	13	209	38	32	83	13	79	5
筑西市	2,935	1	37	1	12	—	5	6	67	172	27	334	83	45	106	16	127	6
坂東市	1,690	2	63	—	5	—	2	3	81	124	12	197	32	22	45	8	74	5
稲敷市	1,245	3	37	1	8	—	—	—	34	55	14	40	20	9	28	5	48	1
かすみがうら市	1,570	—	51	—	1	—	—	—	27	37	8	387	19	33	36	6	42	4
桜川市	1,174	1	23	—	3	—	2	3	20	60	6	87	32	27	23	6	64	2
神栖市	4,579	6	83	2	13	—	5	4	117	225	142	708	39	27	70	7	84	2
行方市	967	1	68	—	1	—	—	—	32	51	8	42	13	18	19	3	28	3
鉾田市	1,286	6	60	—	3	—	1	—	30	94	10	105	18	24	30	4	80	1
つくばみらい市	1,360	—	21	—	1	—	1	—	20	71	5	328	21	12	34	15	41	2
小美玉市	2,188	—	67	1	3	—	—	—	23	103	10	269	24	29	39	9	52	1
茨城町	844	—	40	—	3	—	—	1	11	50	8	86	17	25	29	6	47	—
大洗町	544	2	13	—	2	—	1	—	21	26	81	102	13	7	11	1	15	4
城里町	408	2	16	—	1	—	—	5	8	25	4	23	13	12	16	5	33	3
東海村	1,501	1	31	—	5	—	1	—	39	73	16	262	25	14	32	11	51	5
大子町	437	—	12	—	3	—	—	—	26	31	21	36	14	5	11	2	15	3
美浦村	585	1	17	—	—	—	1	—	—	9	2	83	5	11	9	10	10	1
阿見町	1,301	2	44	—	3	—	1	1	22	69	4	347	32	12	27	7	66	2
河内町	235	—	9	—	1	—	—	—	2	4	—	6	—	6	5	—	3	—
八千代町	803	—	31	—	6	—	—	—	18	42	5	41	10	13	18	5	33	2
五霞町	396	—	15	—	—	—	—	—	9	8	—	36	2	2	4	1	3	—
境町	1,098	—	26	—	4	—	2	4	39	64	11	121	15	6	17	9	33	1
利根町	179	—	8	—	—	—	—	—	1	11	1	12	6	9	5	3	21	2

(九)		(十)	(十一)	(十二)		(十三)		(十四)	(十五)	(十六)		(十六の二)	(十六の三)	(十七)	(十八)	(十九)	(二十)
特殊浴場	一般浴場	停車場	神社寺院等	工場等	映画スタジオ	駐車場等	格納庫	倉庫	事業場等	特定複合用途	一般複合用途	地下街	準地下街	文化財等	アーケード	山林	舟車
1	—	1	16	139	—	13	—	114	263	118	84	—	—	1	—	—	—
—	4	6	26	635	1	87	2	602	2,127	844	235	—	—	2	—	—	—
2	4	4	18	694	3	29	—	342	733	226	40	—	—	2	—	—	—
—	—	3	15	350	—	22	—	199	566	105	42	—	—	4	—	—	—
—	—	1	10	74	—	5	—	75	120	62	22	—	—	10	—	—	—
—	—	2	17	177	—	7	—	113	209	146	86	—	—	—	—	—	—
—	4	—	11	260	—	7	—	113	119	53	8	—	—	—	—	—	—
—	1	—	21	137	—	3	—	58	193	46	16	—	—	2	—	—	—
—	1	2	24	638	—	37	—	442	534	150	40	—	—	22	—	—	—
—	—	—	17	480	—	3	—	210	213	80	11	—	—	1	—	—	—
1	—	—	7	342	—	27	—	269	233	30	27	—	—	6	—	—	—
1	—	—	6	278	—	10	—	329	218	38	36	—	—	3	—	—	—
—	—	—	10	392	—	5	—	167	165	34	19	—	—	23	—	—	—
5	2	1	12	880	—	41	—	969	865	171	98	—	—	1	—	—	—
—	2	—	8	199	—	14	—	221	149	42	28	—	—	17	—	—	—
—	1	1	10	265	—	23	—	186	177	96	50	—	—	11	—	—	—
1	—	1	17	204	6	13	—	245	210	61	28	—	—	2	—	—	—
—	1	—	8	494	—	15	19	404	464	79	68	—	—	6	—	—	—
1	—	—	1	178	—	21	—	122	176	15	7	—	—	—	—	—	—
—	1	2	7	85	—	2	—	36	52	45	15	—	—	—	—	—	—
—	2	—	13	74	—	11	—	44	61	23	9	—	—	5	—	—	—
—	—	1	9	136	—	20	—	204	483	69	13	—	—	—	—	—	—
—	2	—	8	100	—	2	—	18	67	53	8	—	—	—	—	—	—
—	—	—	1	67	—	17	—	83	238	8	12	—	—	—	—	—	—
—	—	—	3	178	—	12	3	175	235	43	13	—	—	—	—	—	—
—	—	—	—	67	—	4	—	59	62	4	3	—	—	—	—	—	—
—	—	—	8	230	—	8	—	164	83	69	17	—	—	—	—	—	—
—	—	—	5	185	—	—	—	92	27	3	4	—	—	—	—	—	—
—	—	—	7	280	—	3	—	254	147	42	13	—	—	—	—	—	—
—	—	—	7	31	—	1	—	22	28	6	2	—	—	3	—	—	—

第 17 表 救 急 体 制

平成31年4月1日現在

区分	救急自動車数			救急隊数	救急隊員数			救急救命士
	うち非常用 救急自動車	うち高規格 救急自動車			計	専任	兼任	
平成元年	135	15	—	120	1,609	80	1,529	—
平成5年	144	14	2	130	1,782	107	1,675	4
平成20年	164	17	132	147	2,683	559	2,124	447
平成21年	165	19	136	147	2,421	549	1,872	483
平成22年	169	21	148	148	2,486	578	1,908	510
平成23年	168	20	151	146	2,447	597	1,850	551
平成24年	169	20	154	149	2,462	572	1,890	608
平成25年	169	20	157	151	2,609	528	2,081	658
平成26年	170	22	162	150	2,488	543	1,945	690
平成27年	169	20	163	150	2,479	511	1,968	735
平成28年	168	18	164	150	2,506	557	1,949	764
平成29年	168	18	166	150	2,484	537	1,947	806
平成30年	168	17	166	151	2,484	709	1,775	826
平成31年	169	19	167	150	2,527	726	1,801	872
水戸市	12	2	12	10	146	146	—	50
日立市	10	1	10	9	124	47	77	59
土浦市	7	1	7	6	113	—	113	46
石岡市	5	—	5	5	80	6	74	28
常陸太田市	5	—	5	5	72	12	60	24
高萩市	3	—	3	3	42	—	42	14
北茨城市	4	—	4	4	56	12	44	16
笠間市	5	—	5	5	72	—	72	22
取手市	6	1	6	5	72	7	65	33
つくば市	10	2	10	8	96	72	24	45
常陸大宮市	3	—	3	3	53	—	53	18
那珂市	4	1	4	3	62	—	62	18
かすみがうら市	4	1	4	3	52	8	44	21
小美玉市	4	1	4	3	84	21	63	21
茨城町	3	1	3	2	43	18	25	18
大洗町	2	—	2	2	31	—	31	13
大子町	3	1	3	2	29	—	29	12
茨城西南地方広域 市町村圏事務組合	16	—	16	16	287	70	217	70
筑西広域市町村圏 事務組合	11	1	11	10	198	81	117	81
常総地方広域 市町村圏事務組合	9	1	8	8	170	19	151	39
鹿行広域事務組合	9	1	9	8	115	22	93	42
稲敷広域	15	2	15	13	256	84	172	90
鹿島地方事務組合	9	1	8	8	149	101	48	53
ひたちなか・東海 広域事務組合	10	1	10	9	125	—	125	39

区分	救急医療機関												
	合計	救急告示医療機関						その他の医療機関					
		計	国立	公立	公的	私的		計	国立	公立	公的	私的	
						病院	診療所					病院	診療所
平成元年	1,358	136	3	6	9	92	26	1,222	5	37	—	131	1,049
平成5年	1,454	124	3	6	9	98	8	1,330	5	32	6	129	1,158
平成20年	1,754	127	5	8	11	82	21	1,627	12	18	11	75	1,511
平成21年	1,782	103	5	7	12	75	4	1,679	16	14	4	83	1,562
平成22年	1,769	103	5	8	12	74	4	1,666	16	27	11	82	1,530
平成23年	1,791	102	5	7	12	74	4	1,689	16	27	12	76	1,558
平成24年	1,790	101	5	7	12	73	4	1,689	11	28	10	78	1,562
平成25年	1,713	101	5	7	12	73	4	1,612	11	29	10	77	1,485
平成26年	1,682	98	5	6	12	72	3	1,584	10	26	9	75	1,464
平成27年	1,712	96	5	6	12	70	3	1,616	10	24	9	79	1,494
平成28年	1,790	101	5	6	12	75	3	1,689	9	22	8	80	1,570
平成29年	1,801	94	5	6	12	68	3	1,706	9	24	7	79	1,587
平成30年	1,848	94	5	6	12	68	3	1,754	2	25	6	87	1,634
平成31年	1,828	92	4	4	14	66	4	1,736	2	25	3	79	1,627
水戸市	268	12	—	—	3	8	1	256	1	9	1	14	231
日立市	100	6	—	—	—	6	—	94	—	—	—	8	86
土浦市	116	4	1	—	1	2	—	112	—	—	—	4	108
石岡市	43	4	—	—	—	4	—	39	—	—	—	5	34
常陸太田市	19	2	—	—	—	2	—	17	—	—	—	2	15
高萩市	20	2	—	—	1	1	—	18	—	—	—	1	17
北茨城市	23	1	—	1	—	—	—	22	—	2	—	2	18
笠間市	43	2	—	1	—	1	—	41	—	2	—	1	38
取手市	70	5	—	—	1	4	—	65	—	—	—	3	62
つくば市	201	8	1	—	—	7	—	193	—	—	—	4	189
常陸大宮市	17	1	—	—	1	—	—	16	—	1	—	1	14
那珂市	59	2	—	—	—	2	—	57	—	—	—	2	55
かすみがうら市	15	—	—	—	—	—	—	15	—	—	—	—	15
小美玉市	26	2	—	1	—	1	—	24	1	1	—	3	19
茨城町	10	1	1	—	—	—	—	9	—	—	—	1	8
大洗町	8	1	—	—	—	1	—	7	—	—	—	—	7
大子町	6	—	—	—	—	—	—	6	—	—	—	3	3
茨城西南地方広域 市町村圏事務組合	172	10	—	—	2	7	1	162	—	4	1	5	152
筑西広域市町村圏 事務組合	155	7	—	—	2	4	1	148	—	3	—	4	141
常総地方広域 市町村圏事務組合	86	4	—	—	—	4	—	82	—	—	—	3	79
鹿行広域事務組合	51	3	—	—	1	2	—	48	—	—	—	—	48
稲敷広域	169	6	—	—	1	5	—	163	—	1	—	5	157
鹿島地方事務組合	63	3	—	—	1	2	—	60	—	1	1	5	53
ひたちなか・東海 広域事務組合	88	6	1	1	—	3	1	82	—	1	—	3	78

第18表 救急出場件数

区分	計	火災	自然災害	水難	交通事故	労働災害	運動競技	一般負傷	加害	自損行為	急病	その他			
												転院搬送	医師搬送	等輸送	資機材 その他
平成元年	50,634	241	1	105	16,128	958	427	4,645	599	532	22,389	3,679	213	47	670
平成5年	54,977	309	4	122	16,238	876	434	4,941	585	593	25,734	4,216	266	35	624
平成20年	103,020	501	8	102	14,634	1,200	744	12,284	758	1,497	61,663	8,516	73	2	1,038
平成21年	102,021	471	10	102	14,072	1,057	727	12,119	730	1,560	61,544	8,565	132	6	926
平成22年	109,295	474	1	106	14,089	1,046	803	12,894	708	1,648	67,344	8,914	235	3	1,030
平成23年	117,233	544	263	97	14,174	1,459	678	14,299	768	1,666	72,536	9,263	288	3	1,195
平成24年	117,071	516	19	127	13,958	1,448	746	14,253	728	1,386	73,073	9,429	430	8	950
平成25年	119,614	544	25	87	13,489	1,425	798	14,886	765	1,362	75,483	9,413	431	5	901
平成26年	120,280	556	14	115	13,042	1,406	856	15,326	725	1,240	75,636	9,872	549	9	934
平成27年	122,736	549	49	125	13,190	1,357	917	15,182	678	1,195	77,729	10,016	700	4	1,045
平成28年	126,066	656	12	126	12,688	1,348	922	15,957	659	1,179	80,438	10,200	588	7	1,286
平成29年	129,925	794	5	156	12,304	1,404	921	16,933	631	1,199	82,955	10,669	694	6	1,254
平成30年	134,819	790	3	143	11,708	1,583	1,011	17,034	682	1,155	87,771	10,805	788	5	1,341
水戸市	15,391	55	0	7	1,300	109	100	1,797	111	124	9,605	1,284	654	0	245
日立市	8,923	62	0	5	552	62	73	1,080	35	57	6,041	735	118	4	99
土浦市	7,364	34	0	11	622	63	24	1,007	43	77	4,932	456	0	0	95
石岡市	3,519	21	0	0	253	43	5	459	24	31	2,259	349	0	0	75
常陸太田市	2,395	0	0	0	165	29	13	301	5	22	1,462	358	0	0	40
高萩市	1,471	3	0	0	71	13	8	182	7	20	1,033	128	0	0	6
北茨城市	2,036	13	0	2	130	28	3	251	10	13	1,355	223	0	1	7
笠間市	3,341	4	0	1	277	43	14	406	20	33	2,261	269	0	0	13
取手市	5,102	40	0	4	370	43	40	876	20	28	3,295	316	0	0	70
つくば市	9,493	48	1	1	1,059	96	96	1,100	34	79	5,872	985	10	0	112
常陸大宮市	2,117	16	0	2	127	54	4	265	7	24	1,362	248	1	0	7
那珂市	2,268	3	0	1	245	22	30	258	4	24	1,366	287	1	0	27
かすみがうら市	1,927	24	0	2	222	24	13	263	5	15	1,334	6	0	0	19
小美玉市	2,146	21	0	2	207	38	6	243	12	25	1,446	109	1	0	36
茨城町	1,624	0	0	1	151	14	10	232	6	16	1,034	137	0	0	23
大洗町	1,091	4	0	14	98	15	9	163	10	13	627	123	0	0	15
大子町	891	0	0	3	63	4	1	110	2	6	503	192	0	0	7
茨城西南地方広域 市町村圏事務組合	14,052	101	1	5	1,383	211	112	1,573	78	120	9,463	997	0	0	8
筑西広域市町村圏 事務組合	8,859	16	0	9	764	119	30	1,155	45	77	5,665	884	0	0	95
常総地方広域 市町村圏事務組合	6,203	56	0	6	591	86	30	832	21	61	4,147	317	0	0	56
鹿行広域事務組合	5,450	38	1	19	461	62	21	739	26	42	3,713	295	0	0	33
稲敷広域	13,678	153	0	16	1,140	142	113	1,878	60	88	9,257	746	0	0	85
鹿島地方事務組合	7,334	72	0	21	734	111	162	835	47	91	4,605	544	3	0	109
ひたちなか・東海 広域事務組合	8,144	6	0	11	723	152	94	1,029	50	69	5,134	817	0	0	59

第19表 救急搬送人員数

区分	計	火災	自然災害	水難	交通事故	労働災害	運動競技	一般負傷	加害	自損行為	急病	その他
平成元年	51,571	76	1	69	19,413	940	466	4,436	602	420	21,295	3,853
平成5年	56,075	84	0	82	20,030	865	455	4,718	595	465	24,450	4,331
平成20年	96,681	167	4	43	15,644	1,172	753	11,568	664	1,066	56,972	8,628
平成21年	95,184	137	10	41	14,957	1,036	717	11,436	642	1,101	56,462	8,645
平成22年	101,606	157	0	44	14,935	1,018	811	12,144	601	1,144	61,762	8,990
平成23年	107,827	157	250	46	14,588	1,420	692	13,310	648	1,118	66,210	9,388
平成24年	107,756	173	20	68	14,726	1,397	746	13,222	604	952	66,391	9,457
平成25年	110,273	155	23	25	13,969	1,382	800	13,835	615	890	69,115	9,464
平成26年	110,938	148	7	52	13,561	1,374	846	14,361	590	844	69,206	9,949
平成27年	112,774	160	36	37	13,633	1,326	916	14,142	552	807	71,099	10,066
平成28年	115,365	152	10	46	13,046	1,316	907	14,874	507	771	73,486	10,250
平成29年	118,567	125	5	75	12,648	1,367	904	15,769	479	792	75,706	10,697
平成30年	122,434	136	3	47	11,919	1,560	1,010	15,809	518	742	79,861	10,829
水戸市	12,810	16	0	0	1,304	96	97	1,561	89	80	8,282	1,285
日立市	8,214	6	0	2	588	62	75	1,039	27	38	5,643	734
土浦市	6,829	5	0	6	640	60	23	949	38	57	4,596	455
石岡市	3,203	5	0	0	256	43	5	435	14	20	2,076	349
常陸太田市	2,144	0	0	0	170	29	12	282	3	12	1,281	355
高萩市	1,339	3	0	0	77	13	9	159	7	13	928	130
北茨城市	1,905	1	0	1	144	28	3	230	7	5	1,264	222
笠間市	3,147	3	0	1	293	43	14	382	17	19	2,103	272
取手市	4,673	3	0	0	364	44	45	816	14	19	3,048	320
つくば市	8,856	9	1	0	1,048	96	95	1,029	30	52	5,507	989
常陸大宮市	2,018	3	0	1	141	55	4	256	4	16	1,288	250
那珂市	2,070	3	0	1	238	21	30	237	3	16	1,225	296
かすみがうら市	1,826	5	0	0	252	22	13	258	5	12	1,253	6
小美玉市	1,934	4	0	0	214	38	6	230	9	16	1,311	106
茨城町	1,524	0	0	0	156	13	10	225	2	11	963	144
大洗町	997	1	0	7	99	15	9	153	8	3	579	123
大子町	856	0	0	2	69	4	1	106	2	4	476	192
茨城西南地方広域市町村圏事務組合	12,677	15	1	1	1,400	207	118	1,441	51	81	8,364	998
筑西広域市町村圏事務組合	8,222	10	0	5	785	118	29	1,090	29	46	5,229	881
常総地方広域市町村圏事務組合	5,737	7	0	1	623	87	30	790	20	42	3,818	319
鹿行広域事務組合	4,952	5	1	7	469	63	21	692	18	31	3,350	295
稲敷広域	12,557	14	0	2	1,148	142	113	1,763	48	49	8,530	748
鹿島地方事務組合	6,438	16	0	7	725	111	159	737	37	55	4,047	544
ひたちなか・東海広域事務組合	7,506	2	0	3	716	150	89	949	36	45	4,700	816

第 20 表 救急転送回数別及び年齢区分別搬送人数

区分	転送回数別									
	計					0回				
	計	急病	交通事故	一般負傷	その他	計	急病	交通事故	一般負傷	その他
平成元年	51,571	21,295	19,413	4,436	6,427	50,924	21,023	19,174	4,378	6,349
平成5年	56,075	24,450	20,030	4,718	6,877	55,503	24,201	19,826	4,655	6,821
平成20年	96,681	56,972	15,644	11,568	12,497	95,955	56,541	15,567	11,455	12,392
平成21年	95,184	56,462	14,957	11,436	12,329	94,548	56,101	14,867	11,335	12,245
平成22年	101,606	61,762	14,935	12,144	12,765	100,984	61,369	14,864	12,047	12,704
平成23年	107,827	66,210	14,588	13,310	13,719	107,100	65,790	14,524	13,200	13,586
平成24年	107,756	66,391	14,726	13,222	13,417	107,101	66,016	14,661	13,133	13,291
平成25年	110,273	69,115	13,969	13,835	13,354	109,557	68,683	13,895	13,744	13,235
平成26年	110,938	69,206	13,561	14,361	13,810	110,273	68,804	13,481	14,269	13,719
平成27年	112,774	71,099	13,633	14,142	13,900	112,169	70,765	13,558	14,063	13,783
平成28年	115,365	73,486	13,046	14,874	13,959	114,832	73,183	12,995	14,791	13,863
平成29年	118,567	75,706	12,648	15,769	14,444	117,990	75,369	12,578	15,686	14,357
平成30年	122,434	79,861	11,919	15,809	14,845	121,796	79,498	11,831	15,718	14,749
水戸市	12,810	8,282	1,304	1,561	1,663	12,779	8,263	1,299	1,556	1,661
日立市	8,214	5,643	588	1,039	944	8,203	5,636	587	1,036	944
土浦市	6,829	4,596	640	949	644	6,821	4,589	640	949	643
石岡市	3,203	2,076	256	435	436	3,191	2,073	253	432	433
常陸太田市	2,144	1,281	170	282	411	2,129	1,275	168	278	408
高萩市	1,339	928	77	159	175	1,334	925	77	159	173
北茨城市	1,905	1,264	144	230	267	1,896	1,260	144	226	266
笠間市	3,147	2,103	293	382	369	3,144	2,100	293	382	369
取手市	4,673	3,048	364	816	445	4,650	3,037	360	814	439
つくば市	8,856	5,507	1,048	1,029	1,272	8,847	5,502	1,048	1,028	1,269
常陸大宮市	2,018	1,288	141	256	333	1,999	1,283	135	252	329
那珂市	2,070	1,225	238	237	370	2,056	1,218	234	235	369
かすみがうら市	1,826	1,253	252	258	63	1,817	1,250	251	257	59
小美玉市	1,934	1,311	214	230	179	1,925	1,305	214	227	179
茨城町	1,524	963	156	225	180	1,520	962	156	224	178
大洗町	997	579	99	153	166	981	567	99	150	165
大子町	856	476	69	106	205	851	474	67	106	204
茨城西南地方広域市町村圏事務組合	12,677	8,364	1,400	1,441	1,472	12,571	8,300	1,386	1,427	1,458
筑西広域市町村圏事務組合	8,222	5,229	785	1,090	1,118	8,139	5,176	780	1,084	1,099
常総地方広域市町村圏事務組合	5,737	3,818	623	790	506	5,703	3,800	621	787	495
鹿行広域事務組合	4,952	3,350	469	692	441	4,892	3,318	451	685	438
稲敷広域	12,557	8,530	1,148	1,763	1,116	12,512	8,501	1,141	1,759	1,111
鹿島地方事務組合	6,438	4,047	725	737	929	6,380	4,016	716	723	925
ひたちなか・東海広域事務組合	7,506	4,700	716	949	1,141	7,456	4,668	711	942	1,135

区分	転送回数別 (前ページからの続き)														年齢区分別					
	1回					2回					3回以上				計	新生児	乳幼児	少年	成人	老人
	計	急病	交通事故	一般負傷	その他	計	急病	交通事故	一般負傷	その他	計	急病	交通事故	一般負傷						
平成元年	639	269	236	57	77	8	3	3	1	1	-	-	-	-	49,310	310	4,038	5,730	28,776	10,456
平成5年	561	248	196	62	55	11	1	8	1	1	-	-	-	-	55,667	335	3,441	5,074	33,127	13,690
平成20年	723	429	77	112	105	3	2	-	1	-	-	-	-	96,681	476	5,342	4,877	41,909	44,077	
平成21年	635	361	89	101	84	1	-	1	-	-	-	-	-	95,184	404	5,215	4,887	40,040	44,638	
平成22年	618	389	71	97	61	4	4	-	-	-	-	-	-	101,606	400	5,315	4,827	41,957	49,107	
平成23年	719	416	64	106	133	8	4	-	4	-	-	-	-	107,827	392	5,186	4,930	43,645	53,674	
平成24年	654	375	65	88	126	1	-	-	1	-	-	-	-	107,756	387	5,359	5,096	42,185	54,729	
平成25年	709	430	70	91	118	7	2	4	-	1	-	-	-	110,273	425	5,209	4,925	42,016	57,698	
平成26年	659	400	80	89	90	5	2	-	2	1	1	-	-	110,938	458	5,339	4,788	40,777	59,576	
平成27年	601	330	75	79	117	3	3	-	-	-	1	1	-	112,774	444	5,151	4,866	40,811	61,502	
平成28年	528	299	51	82	96	5	4	-	1	-	-	-	-	115,365	424	5,526	4,992	41,010	63,413	
平成29年	576	336	70	83	87	-	-	-	-	-	1	1	-	118,567	394	5,369	5,106	39,756	67,942	
平成30年	632	359	87	91	95	6	4	1	-	1	-	-	-	122,434	365	5,488	4,958	40,559	71,064	
水戸市	30	19	4	5	2	1	-	1	-	-	-	-	-	12,810	56	657	566	4,779	6,752	
日立市	11	7	1	3	-	-	-	-	-	-	-	-	-	8,214	14	226	271	2,365	5,338	
土浦市	8	7	-	-	1	-	-	-	-	-	-	-	-	6,829	10	269	278	2,384	3,888	
石岡市	12	3	3	3	3	-	-	-	-	-	-	-	-	3,203	2	110	87	1,008	1,996	
常陸太田市	15	6	2	4	3	-	-	-	-	-	-	-	-	2,144	-	74	69	526	1,475	
高萩市	5	3	-	-	2	-	-	-	-	-	-	-	-	1,339	8	47	54	389	841	
北茨城市	9	4	-	4	1	-	-	-	-	-	-	-	-	1,905	1	95	49	543	1,217	
笠間市	3	3	-	-	-	-	-	-	-	-	-	-	-	3,147	9	131	115	986	1,906	
取手市	23	11	4	2	6	-	-	-	-	-	-	-	-	4,673	15	225	175	1,250	3,008	
つくば市	9	5	-	1	3	-	-	-	-	-	-	-	-	8,856	87	489	363	3,623	4,294	
常陸大宮市	19	5	6	4	4	-	-	-	-	-	-	-	-	2,018	1	79	51	514	1,373	
那珂市	14	7	4	2	1	-	-	-	-	-	-	-	-	2,070	5	118	90	676	1,181	
かすみがうら市	9	3	1	1	4	-	-	-	-	-	-	-	-	1,826	0	63	69	577	1,117	
小美玉市	9	6	-	3	-	-	-	-	-	-	-	-	-	1,934	1	89	76	648	1,120	
茨城町	4	1	-	1	2	-	-	-	-	-	-	-	-	1,524	5	70	67	469	913	
大洗町	16	12	-	3	1	-	-	-	-	-	-	-	-	997	0	34	39	334	590	
大子町	5	2	2	-	1	-	-	-	-	-	-	-	-	856	0	20	25	170	641	
茨城西南地方広域市町村圏事務組合	104	62	14	14	14	2	2	-	-	-	-	-	-	12,677	33	612	534	4,287	7,211	
筑西広域市町村圏事務組合	82	53	5	6	18	1	-	-	-	1	-	-	-	8,222	32	339	323	2,704	4,824	
常総地方広域市町村圏事務組合	34	18	2	3	11	-	-	-	-	-	-	-	-	5,737	11	365	268	1,902	3,191	
鹿行広域事務組合	60	32	18	7	3	-	-	-	-	-	-	-	-	4,952	2	183	179	1,506	3,082	
稲敷広域	45	29	7	4	5	-	-	-	-	-	-	-	-	12,557	20	536	491	3,864	7,646	
鹿島地方事務組合	56	29	9	14	4	2	2	-	-	-	-	-	-	6,438	22	284	346	2,484	3,302	
ひたちなか・東海広域事務組合	50	32	5	7	6	-	-	-	-	-	-	-	-	7,506	31	373	373	2,571	4,158	

第 21 表 救 急 取 容 所 要 時 間 別 搬 送 人 数

区分	覚知から医療機関等に収容するのに要した時間別搬送人員														
	10分未満					10分以上20分未満					20分以上30分未満				
	計	急病	交通事故	一般負傷	その他	計	急病	交通事故	一般負傷	その他	計	急病	交通事故	一般負傷	その他
平成元年	2,498	911	1,033	311	243	23,177	9,216	9,639	2,214	2,108	16,297	7,077	6,095	1,308	1,817
平成5年	1,991	796	791	212	192	23,570	9,906	9,348	2,203	2,113	18,450	8,462	6,347	1,454	2,187
平成20年	77	44	6	16	11	4,449	2,185	911	598	755	27,335	15,532	4,972	3,456	3,375
平成21年	57	26	6	12	13	3,727	1,756	738	477	756	25,566	14,699	4,536	3,151	3,180
平成22年	59	34	4	8	13	3,491	1,688	585	458	760	25,845	15,410	4,165	3,102	3,168
平成23年	59	30	4	10	15	3,175	1,565	488	407	715	25,650	15,307	3,819	3,191	3,333
平成24年	34	16	5	6	7	2,992	1,462	411	361	758	24,719	14,927	3,602	2,929	3,261
平成25年	31	17	2	9	3	2,560	1,328	279	286	667	23,576	14,478	3,110	2,802	3,186
平成26年	33	16	2	5	10	2,193	1,088	238	218	649	22,752	13,900	2,846	2,810	3,196
平成27年	22	10	0	4	8	1,900	968	209	197	526	21,780	13,569	2,589	2,581	3,041
平成28年	18	9	0	6	3	1,523	806	145	182	390	19,826	12,520	2,093	2,493	2,720
平成29年	9	4	0	3	2	1,517	800	111	186	420	20,238	12,727	1,950	2,601	2,960
平成30年	15	10	2	1	2	1,515	847	81	137	450	20,134	13,118	1,651	2,380	2,985
水戸市	1	1	0	0	0	45	18	1	3	23	1,231	645	77	92	417
日立市	0	0	0	0	0	263	170	8	12	73	2,309	1,644	117	204	344
土浦市	1	1	0	0	0	62	29	5	7	21	1,495	987	112	210	186
石岡市	0	0	0	0	0	27	15	1	5	6	468	304	44	69	51
常陸太田市	0	0	0	0	0	20	6	1	2	11	145	74	8	18	45
高萩市	0	0	0	0	0	2	1	0	1	0	79	57	4	10	8
北茨城市	0	0	0	0	0	6	6	0	0	0	164	145	1	10	8
笠間市	1	0	0	0	1	130	66	8	8	48	847	560	59	110	118
取手市	1	1	0	0	0	65	33	4	10	18	1,184	812	73	192	107
つくば市	1	1	0	0	0	216	107	14	13	82	2,991	1,764	374	315	538
常陸大宮市	0	0	0	0	0	23	12	0	0	11	176	121	14	18	23
那珂市	0	0	0	0	0	17	9	2	2	4	225	115	28	24	58
かすみがうら市	0	0	0	0	0	4	1	1	1	1	54	25	12	13	4
小美玉市	0	0	0	0	0	6	2	1	2	1	212	129	30	36	17
茨城町	0	0	0	0	0	14	13	0	0	1	146	89	4	24	29
大洗町	0	0	0	0	0	8	4	0	4	0	149	77	19	32	21
大子町	0	0	0	0	0	23	20	2	0	1	135	96	18	18	3
茨城西南地方広域市町村圏事務組合	0	0	0	0	0	144	78	5	16	45	1,694	1,129	162	197	206
筑西広域市町村圏事務組合	2	0	1	0	1	67	44	3	10	10	1,099	728	74	136	161
常総地方広域市町村圏事務組合	0	0	0	0	0	37	24	5	4	4	762	536	56	114	56
鹿行広域事務組合	0	0	0	0	0	14	12	0	2	0	177	127	10	22	18
稲敷広域	0	0	0	0	0	98	58	5	13	22	1,807	1,280	122	219	186
鹿島地方事務組合	3	2	1	0	0	26	16	1	4	5	741	500	77	89	75
ひたちなか・東海広域事務組合	5	4	0	1	0	198	103	14	18	63	1,844	1,174	156	208	306

(第21表の続き)

区分	覚知から医療機関等に収容するのに要した時間別搬送人員（前ページからの続き）															収容 要 平 時 間 (分)
	30分以上60分未満					60分以上120分未満					120分以上					
	計	急病	交通事故	一般負傷	その他	計	急病	交通事故	一般負傷	その他	計	急病	交通事故	一般負傷	その他	
平成元年	8,687	3,791	2,425	550	1,921	855	292	193	52	318	57	8	28	1	20	—
平成5年	11,038	4,928	3,303	779	2,028	984	348	224	67	345	42	10	17	3	12	23.3
平成20年	57,667	35,118	8,870	6,722	6,957	6,818	3,897	851	743	1,327	335	196	34	33	72	37.5
平成21年	58,296	35,714	8,703	6,894	6,985	7,154	4,071	918	855	1,310	384	196	56	47	85	38.2
平成22年	63,414	39,425	9,028	7,594	7,367	8,400	4,971	1,119	940	1,370	397	234	34	42	87	38.9
平成23年	68,625	43,226	9,084	8,465	7,850	9,825	5,815	1,150	1,179	1,681	493	267	43	58	125	39.7
平成24年	69,103	43,554	9,354	8,588	7,607	10,436	6,154	1,306	1,296	1,680	472	278	48	42	104	40.2
平成25年	72,863	46,542	9,214	9,333	7,774	10,790	6,475	1,328	1,349	1,638	453	275	36	56	86	40.5
平成26年	74,127	47,242	9,009	9,761	8,115	11,379	6,705	1,438	1,499	1,737	454	255	28	68	103	41.1
平成27年	76,347	49,047	9,245	9,735	8,320	12,254	7,241	1,548	1,573	1,892	471	264	42	52	113	41.7
平成28年	79,705	51,740	8,964	10,360	8,641	13,840	8,140	1,814	1,773	2,113	453	271	30	60	92	42.7
平成29年	81,731	53,294	8,637	10,981	8,819	14,567	8,592	1,900	1,933	2,142	505	289	50	65	101	42.9
平成30年	84,678	56,145	8,269	11,130	9,134	15,566	9,444	1,868	2,089	2,165	526	297	48	72	109	43.2
水戸市	9,951	6,603	1,012	1,277	1,059	1,548	999	211	186	152	34	16	3	3	12	44.7
日立市	5,311	3,678	411	773	449	318	148	51	49	70	13	3	1	1	8	35.7
土浦市	5,017	3,419	509	704	385	244	153	14	28	49	10	7	0	0	3	37.2
石岡市	2,081	1,315	153	274	339	623	441	58	84	40	4	1	0	3	0	46.2
常陸太田市	1,323	770	96	151	306	639	422	64	107	46	17	9	1	4	3	53.0
高萩市	1,053	757	52	127	117	197	109	21	20	47	8	4	0	1	3	46.4
北茨城市	1,377	911	100	167	199	350	200	43	51	56	8	2	0	2	4	47.9
笠間市	2,069	1,423	206	258	182	100	54	20	6	20	0	0	0	0	0	35.3
取手市	3,031	2,005	251	546	229	380	190	35	67	88	12	7	1	1	3	38.5
つくば市	5,354	3,498	636	657	563	275	132	23	36	84	19	5	1	8	5	34.8
常陸大宮市	1,178	733	78	142	225	623	412	46	93	72	18	10	3	3	2	53.3
那珂市	1,611	973	175	177	286	209	125	33	34	17	8	3	0	0	5	43.6
かすみがうら市	1,483	1,056	176	202	49	281	167	63	42	9	4	4	0	0	0	47.9
小美玉市	1,341	925	126	150	140	369	249	57	42	21	6	6	0	0	0	46.9
茨城町	1,168	755	121	171	121	193	105	31	30	27	3	1	0	0	2	45.2
大洗町	694	408	63	91	132	142	86	17	26	13	4	4	0	0	0	45.2
大子町	398	266	32	63	37	293	91	17	25	160	7	3	0	0	4	53.7
茨城西南地方広域 市町村圏事務組合	9,151	6,127	1,017	1,058	949	1,611	978	207	160	266	77	52	9	10	6	44.3
筑西広域市町村圏 事務組合	5,786	3,691	536	781	778	1,228	738	169	160	161	40	28	2	3	7	44.9
常総地方広域 市町村圏事務組合	4,314	2,873	479	590	372	612	377	83	80	72	12	8	0	2	2	43.1
鹿行広域事務組合	3,062	2,043	259	441	319	1,644	1,131	190	221	102	55	37	10	6	2	55.7
稲敷広域	8,990	6,112	828	1,275	775	1,630	1,063	190	250	127	32	17	3	6	6	43.4
鹿島地方事務組合	4,186	2,797	487	459	443	1,378	682	149	168	379	104	50	10	17	27	49.4
ひたちなか・東海 広域事務組合	4,749	3,007	466	596	680	679	392	76	124	87	31	20	4	2	5	39.8

第22表 事故種別傷病程度別搬送人数

区分	計						火災						自然災害					
	計	死亡	重症	中等症	軽症	その他	計	死亡	重症	中等症	軽症	その他	計	死亡	重症	中等症	軽症	その他
平成5年	56,075	1,422	8,343	20,031	26,273	6	84	—	12	23	49	—	—	—	—	—	—	—
平成20年	96,681	1,971	9,981	35,504	49,117	108	167	1	24	50	92	—	4	—	—	2	2	—
平成21年	95,184	1,995	9,977	35,174	47,935	103	137	5	19	33	80	—	10	—	2	1	7	—
平成22年	101,606	2,183	10,057	37,820	51,471	75	157	3	12	52	90	—	—	—	—	—	—	—
平成23年	107,827	2,300	10,638	38,734	56,022	133	157	2	15	46	94	—	250	7	22	68	152	1
平成24年	107,756	2,295	10,414	38,829	56,131	87	173	3	23	57	90	—	20	—	1	8	11	—
平成25年	110,273	2,319	10,333	40,528	57,013	80	155	2	25	39	89	0	23	0	1	7	15	0
平成26年	110,938	2,231	10,254	41,630	56,737	86	148	1	20	55	72	0	7	0	0	1	6	0
平成27年	112,774	2,263	10,091	43,534	56,798	88	160	0	15	48	97	0	36	0	2	15	19	0
平成28年	115,365	2,218	10,002	45,934	57,063	148	152	2	15	53	82	0	10	0	1	3	6	0
平成29年	118,567	2,195	10,920	49,236	56,158	58	125	3	9	55	58	0	5	0	1	0	4	0
平成30年	122,434	2,253	10,640	50,791	58,662	88	136	2	25	44	65	0	3	0	0	1	2	0
水戸市	12,810	208	944	5,171	6,484	3	16	0	4	7	5	0	0	0	0	0	0	0
日立市	8,214	119	519	3,406	4,170	0	6	0	0	2	4	0	0	0	0	0	0	0
土浦市	6,829	91	566	2,512	3,641	19	5	0	2	0	3	0	0	0	0	0	0	0
石岡市	3,203	56	326	1,184	1,637	0	5	1	2	0	2	0	0	0	0	0	0	0
常陸太田市	2,144	35	172	1,089	848	0	0	0	0	0	0	0	0	0	0	0	0	0
高萩市	1,339	26	94	595	623	1	3	0	0	2	1	0	0	0	0	0	0	0
北茨城市	1,905	32	166	741	965	1	1	0	0	0	1	0	0	0	0	0	0	0
笠間市	3,147	74	236	1,147	1,663	27	3	0	1	1	1	0	0	0	0	0	0	0
取手市	4,673	75	451	2,145	2,002	0	3	0	1	1	1	0	0	0	0	0	0	0
つくば市	8,856	83	880	3,687	4,202	4	9	0	2	5	2	0	1	0	0	0	1	0
常陸大宮市	2,018	54	202	880	882	0	3	0	1	0	2	0	0	0	0	0	0	0
那珂市	2,070	51	185	1,008	826	0	3	0	0	2	1	0	0	0	0	0	0	0
かすみがうら市	1,826	37	153	554	1,081	1	5	0	1	1	3	0	0	0	0	0	0	0
小美玉市	1,934	38	187	701	1,006	2	4	0	0	1	3	0	0	0	0	0	0	0
茨城町	1,524	47	129	682	665	1	0	0	0	0	0	0	0	0	0	0	0	0
大洗町	997	18	74	475	430	0	1	0	0	1	0	0	0	0	0	0	0	0
大子町	856	20	126	453	253	4	0	0	0	0	0	0	0	0	0	0	0	0
茨城西南地方広域市町村圏事務組合	12,677	257	1,373	5,952	5,095	0	15	0	2	5	8	0	1	0	0	1	0	0
筑西広域市町村圏事務組合	8,222	205	902	3,405	3,709	1	10	0	3	3	4	0	0	0	0	0	0	0
常総地方広域市町村圏事務組合	5,737	104	517	2,422	2,694	0	7	0	0	2	5	0	0	0	0	0	0	0
鹿行広域事務組合	4,952	116	378	2,054	2,382	22	5	0	1	2	2	0	1	0	0	0	1	0
稲敷広域	12,557	226	1,092	5,211	6,027	1	14	0	2	4	8	0	0	0	0	0	0	0
鹿島地方事務組合	6,438	149	451	2,376	3,462	0	16	1	3	4	8	0	0	0	0	0	0	0
ひたちなか・東海広域事務組合	7,506	132	517	2,941	3,915	1	2	0	0	1	1	0	0	0	0	0	0	0

(第22表の続き)

区分	水難						交通事故						労働災害					
	計	死亡	重症	中等症	軽症	その他	計	死亡	重症	中等症	軽症	その他	計	死亡	重症	中等症	軽症	その他
平成5年	82	16	10	36	20	—	20,030	284	1,538	4,876	13,330	2	865	18	204	381	262	—
平成20年	43	13	4	9	17	—	15,644	114	538	2,248	12,719	25	1,172	11	124	430	606	1
平成21年	41	7	7	15	12	—	14,957	118	505	2,264	12,051	19	1,036	16	104	397	514	5
平成22年	44	22	6	7	9	—	14,935	127	531	2,140	12,127	10	1,018	13	105	365	535	—
平成23年	46	14	4	17	11	—	14,588	106	495	1,952	12,022	13	1,420	12	154	533	719	2
平成24年	68	24	13	17	14	—	14,726	95	486	1,952	12,185	8	1,397	16	147	466	768	—
平成25年	25	9	6	5	5	0	13,969	108	491	1,952	11,409	9	1,382	13	148	491	729	1
平成26年	52	18	11	12	11	0	13,561	82	482	2,009	10,979	9	1,374	15	139	487	730	3
平成27年	37	8	3	13	13	0	13,633	78	462	2,097	10,976	20	1,326	7	126	500	692	1
平成28年	46	15	5	9	17	0	13,046	89	426	2,174	10,343	14	1,316	7	126	512	670	1
平成29年	75	13	11	15	36	0	12,648	65	449	2,400	9,730	4	1,367	17	131	567	652	0
平成30年	47	14	7	9	17	0	11,919	72	424	2,247	9,167	9	1,560	14	162	617	767	0
水戸市	0	0	0	0	0	0	1,304	4	29	222	1,049	0	96	0	5	40	51	0
日立市	2	0	1	0	1	0	588	6	11	115	456	0	62	1	2	28	31	0
土浦市	6	1	0	1	4	0	640	5	21	90	522	2	60	0	6	19	35	0
石岡市	0	0	0	0	0	0	256	0	10	30	216	0	43	0	2	20	21	0
常陸太田市	0	0	0	0	0	0	170	1	5	38	126	0	29	1	5	11	12	0
高萩市	0	0	0	0	0	0	77	1	1	12	63	0	13	0	3	4	6	0
北茨城市	1	1	0	0	0	0	144	1	8	18	117	0	28	1	3	9	15	0
笠間市	1	1	0	0	0	0	293	5	10	49	226	3	43	0	2	21	20	0
取手市	0	0	0	0	0	0	364	2	23	101	238	0	44	1	7	23	13	0
つくば市	0	0	0	0	0	0	1,048	2	37	218	790	1	96	0	7	46	43	0
常陸大宮市	1	1	0	0	0	0	141	2	10	19	110	0	55	0	4	14	37	0
那珂市	1	0	0	0	1	0	238	2	5	71	160	0	21	0	3	9	9	0
かすみがうら市	0	0	0	0	0	0	252	0	9	44	199	0	22	0	2	9	11	0
小美玉市	0	0	0	0	0	0	214	1	15	26	171	1	38	0	7	12	19	0
茨城町	0	0	0	0	0	0	156	1	3	50	102	0	13	0	2	6	5	0
大洗町	7	1	3	1	2	0	99	0	3	25	71	0	15	0	1	7	7	0
大子町	2	1	1	0	0	0	69	0	5	27	37	0	4	0	1	3	0	0
茨城西南地方広域市町村圏事務組合	1	1	0	0	0	0	1,400	12	64	330	994	0	207	2	22	97	86	0
筑西広域市町村圏事務組合	5	0	0	2	3	0	785	8	27	146	604	0	118	4	17	37	60	0
常総地方広域市町村圏事務組合	1	0	0	1	0	0	623	5	19	119	480	0	87	0	8	45	34	0
鹿行広域事務組合	7	2	1	3	1	0	469	2	22	70	373	2	63	1	8	23	31	0
稲敷広域	2	2	0	0	0	0	1,148	3	47	226	872	0	142	0	16	56	70	0
鹿島地方事務組合	7	1	1	1	4	0	725	5	24	99	597	0	111	2	15	39	55	0
ひたちなか・東海広域事務組合	3	2	0	0	1	0	716	4	16	102	594	0	150	1	14	39	96	0

(第22表の続き)

区分	運動競技						一般負傷						加害					
	計	死亡	重症	中等症	軽症	その他	計	死亡	重症	中等症	軽症	その他	計	死亡	重症	中等症	軽症	その他
平成5年	455	1	34	156	264	—	4,718	50	506	1,422	2,737	3	595	5	27	140	423	—
平成20年	753	—	14	158	580	1	11,568	103	802	3,302	7,349	12	664	5	19	127	512	1
平成21年	717	1	22	143	551	—	11,436	91	820	3,280	7,235	10	642	2	10	79	549	2
平成22年	811	—	6	160	645	—	12,144	87	817	3,550	7,684	6	601	2	11	91	495	2
平成23年	692	1	9	133	548	1	13,310	102	843	3,928	8,415	22	648	2	12	78	553	3
平成24年	746	—	9	144	592	1	13,222	96	863	3,906	8,352	5	604	4	13	87	500	—
平成25年	800	0	10	156	633	1	13,835	93	897	4,046	8,791	8	615	3	13	93	506	0
平成26年	846	1	15	141	689	0	14,361	91	971	4,418	8,875	6	590	4	15	77	494	0
平成27年	916	0	12	206	698	0	14,142	89	857	4,428	8,758	10	552	2	7	73	470	0
平成28年	907	0	12	195	699	1	14,874	99	804	5,009	8,949	13	507	1	11	91	403	1
平成29年	904	0	17	205	681	1	15,769	93	966	5,493	9,208	9	479	3	12	90	373	1
平成30年	1,010	0	11	240	759	0	15,809	82	874	5,564	9,280	9	518	1	13	92	412	0
水戸市	97	0	1	15	81	0	1,561	5	78	510	968	0	89	0	4	20	65	0
日立市	75	0	2	11	62	0	1,039	6	36	343	654	0	27	0	1	2	24	0
土浦市	23	0	1	8	14	0	949	7	44	281	614	3	38	0	0	4	34	0
石岡市	5	0	0	1	4	0	435	3	55	96	281	0	14	1	0	2	11	0
常陸太田市	12	0	0	2	10	0	282	1	23	110	148	0	3	0	0	0	3	0
高萩市	9	0	0	3	6	0	159	0	5	49	105	0	7	0	0	0	7	0
北茨城市	3	0	0	0	3	0	230	0	14	73	143	0	7	0	0	1	6	0
笠間市	14	0	0	1	13	0	382	1	16	88	273	4	17	0	1	2	14	0
取手市	45	0	1	19	25	0	816	3	29	335	449	0	14	0	0	3	11	0
つくば市	95	0	1	29	65	0	1,029	4	35	400	590	0	30	0	2	4	24	0
常陸大宮市	4	0	0	0	4	0	256	2	18	93	143	0	4	0	0	3	1	0
那珂市	30	0	0	8	22	0	237	1	17	110	109	0	3	0	0	1	2	0
かすみがうら市	13	0	0	0	13	0	258	2	17	65	174	0	5	0	0	0	5	0
小美玉市	6	0	0	2	4	0	230	0	23	72	135	0	9	0	0	0	9	0
茨城町	10	0	0	2	8	0	225	1	13	93	118	0	2	0	0	0	2	0
大洗町	9	0	0	2	7	0	153	1	3	56	93	0	8	0	1	0	7	0
大子町	1	0	0	0	1	0	106	1	10	50	45	0	2	0	0	0	2	0
茨城西南地方広域市町村圏事務組合	118	0	2	47	69	0	1,441	11	91	641	698	0	51	0	1	16	34	0
筑西広域市町村圏事務組合	29	0	1	5	23	0	1,090	14	113	363	600	0	29	0	0	5	24	0
常総地方広域市町村圏事務組合	30	0	0	12	18	0	790	1	32	312	445	0	20	0	0	6	14	0
鹿行広域事務組合	21	0	0	7	14	0	692	5	41	254	390	2	18	0	0	2	16	0
稲敷広域	113	0	1	38	74	0	1,763	8	84	656	1,015	0	48	0	0	10	38	0
鹿島地方事務組合	159	0	0	23	136	0	737	5	36	208	488	0	37	0	1	8	28	0
ひたちなか・東海広域事務組合	89	0	1	5	83	0	949	0	41	306	602	0	36	0	2	3	31	0

(第22表の続き)

区分	自損行為						急病						その他					
	計	死亡	重症	中等症	軽症	その他	計	死亡	重症	中等症	軽症	その他	計	死亡	重症	中等症	軽症	その他
平成5年	465	51	149	183	82	—	24,450	978	3,798	10,801	8,873	—	4,331	19	2,065	2,013	233	1
平成20年	1,066	124	154	466	322	—	56,972	1,578	5,782	23,360	26,205	47	8,628	22	2,520	5,352	713	21
平成21年	1,101	116	143	499	342	1	56,462	1,618	5,852	23,060	25,890	42	8,645	21	2,493	5,403	704	24
平成22年	1,144	147	170	494	332	1	61,762	1,765	5,959	25,189	28,811	38	8,990	17	2,440	5,772	743	18
平成23年	1,118	155	158	429	375	1	66,210	1,874	6,409	25,576	32,290	61	9,388	25	2,517	5,974	843	29
平成24年	952	139	143	373	295	2	66,391	1,896	6,301	25,684	32,450	60	9,457	22	2,415	6,135	874	11
平成25年	890	142	120	368	260	0	69,115	1,936	6,245	27,138	33,742	54	9,464	13	2,377	6,233	834	7
平成26年	844	145	123	331	244	1	69,206	1,855	6,150	27,425	33,721	55	9,949	19	2,328	6,674	916	12
平成27年	807	138	107	329	232	1	71,099	1,926	6,106	29,090	33,934	43	10,066	15	2,394	6,735	909	13
平成28年	771	102	112	292	264	1	73,486	1,882	6,078	30,726	34,703	97	10,250	21	2,412	6,870	927	20
平成29年	792	126	109	312	245	0	75,706	1,858	6,675	32,869	34,270	34	10,697	17	2,540	7,230	901	9
平成30年	742	108	118	288	228	0	79,861	1,941	6,648	34,185	37,030	57	10,829	19	2,358	7,504	935	13
水戸市	80	10	12	32	26	0	8,282	188	538	3,419	4,136	1	1,285	1	273	906	103	2
日立市	38	6	4	13	15	0	5,643	98	325	2,359	2,861	0	734	2	137	533	62	0
土浦市	57	7	7	25	18	0	4,596	70	360	1,831	2,324	11	455	1	125	253	73	3
石岡市	20	1	6	3	10	0	2,076	50	188	799	1,039	0	349	0	63	233	53	0
常陸太田市	12	2	2	4	4	0	1,281	30	101	630	520	0	355	0	36	294	25	0
高萩市	13	1	1	9	2	0	928	24	60	419	424	1	130	0	24	97	9	0
北茨城市	5	0	0	4	1	0	1,264	29	99	473	662	1	222	0	42	163	17	0
笠間市	19	4	3	6	6	0	2,103	63	152	796	1,077	15	272	0	51	183	33	5
取手市	19	6	3	6	4	0	3,048	62	288	1,460	1,238	0	320	1	99	197	23	0
つくば市	52	1	15	25	11	0	5,507	75	504	2,326	2,600	2	989	1	277	634	76	1
常陸大宮市	16	1	4	7	4	0	1,288	48	115	556	569	0	250	0	50	188	12	0
那珂市	16	6	0	5	5	0	1,225	39	127	565	494	0	296	3	33	237	23	0
かすみがうら市	12	3	0	5	4	0	1,253	32	124	426	670	1	6	0	0	4	2	0
小美玉市	16	2	1	5	8	0	1,311	35	110	518	647	1	106	0	31	65	10	0
茨城町	11	3	2	4	2	0	963	42	79	425	417	0	144	0	30	102	11	1
大洗町	3	1	0	2	0	0	579	15	36	305	223	0	123	0	27	76	20	0
大子町	4	1	3	0	0	0	476	16	48	248	160	4	192	1	58	125	8	0
茨城西南地方広域市町村圏事務組合	81	12	13	33	23	0	8,364	216	936	4,103	3,109	0	998	3	242	679	74	0
筑西広域市町村圏事務組合	46	7	7	20	12	0	5,229	170	532	2,208	2,318	1	881	2	202	616	61	0
常総地方広域市町村圏事務組合	42	4	8	18	12	0	3,818	93	350	1,708	1,667	0	319	1	100	199	19	0
鹿行広域事務組合	31	7	4	12	8	0	3,350	98	259	1,456	1,519	18	295	1	42	225	27	0
稲敷広域	49	12	12	12	13	0	8,530	199	741	3,735	3,855	0	748	2	189	474	82	1
鹿島地方事務組合	55	8	4	20	23	0	4,047	127	254	1,581	2,085	0	544	0	113	393	38	0
ひたちなか・東海広域事務組合	45	3	7	18	17	0	4,700	122	322	1,839	2,416	1	816	0	114	628	74	0

第23表 救急隊員の行った応急処置件数

区分	応急処置対象人員					計				
	計	急病	交通事故	一般負傷	その他	計	急病	交通事故	一般負傷	その他
平成5年	31,768	15,355	9,420	2,871	4,122	53,596	27,339	14,999	4,528	6,730
平成20年	95,429	56,467	15,382	11,333	12,247	396,075	242,965	60,866	43,151	49,093
平成21年	94,291	56,099	14,739	11,272	12,181	402,340	248,337	59,702	44,286	50,015
平成22年	100,464	61,219	14,702	11,980	12,563	435,372	273,479	61,160	47,931	52,802
平成23年	106,879	65,772	14,415	13,179	13,513	465,811	294,691	60,864	53,241	57,015
平成24年	106,722	65,875	14,527	13,074	13,246	466,714	295,856	61,482	53,382	55,994
平成25年	108,922	68,382	13,783	13,611	13,146	477,795	307,340	59,177	55,843	55,435
平成26年	109,461	68,351	13,363	14,129	13,618	480,435	307,067	57,667	58,157	57,544
平成27年	110,959	70,020	13,368	13,898	13,673	490,825	316,598	59,036	57,324	57,867
平成28年	110,263	70,400	12,375	14,184	13,304	486,957	318,541	53,603	58,661	56,152
平成29年	114,713	73,322	12,184	15,277	13,930	512,576	334,999	53,359	64,198	60,020
平成30年	120,374	78,564	11,701	15,520	14,589	536,592	357,994	50,584	65,302	62,712
水戸市	12,803	8,279	1,302	1,561	1,661	57,679	38,698	5,570	6,601	6,810
日立市	8,203	5,637	587	1,036	943	41,164	28,565	2,966	4,928	4,705
土浦市	6,803	4,581	639	946	637	37,076	25,303	3,406	4,969	3,398
石岡市	3,171	2,061	249	430	431	11,007	7,266	841	1,396	1,504
常陸太田市	2,140	1,281	168	280	411	10,232	6,131	865	1,305	1,931
高萩市	1,330	925	77	158	170	5,830	4,147	337	645	701
北茨城市	1,904	1,264	143	230	267	10,022	6,669	809	1,187	1,357
笠間市	2,776	1,853	262	332	329	10,336	7,137	872	1,098	1,229
取手市	4,647	3,032	362	810	443	18,807	12,203	1,586	3,210	1,808
つくば市	8,848	5,507	1,045	1,026	1,270	38,005	24,805	3,974	4,044	5,182
常陸大宮市	2,014	1,284	141	256	333	9,112	5,792	693	1,140	1,487
那珂市	2,056	1,218	235	235	368	7,662	4,648	869	799	1,346
かすみがうら市	1,775	1,220	246	248	61	8,126	5,766	1,066	1,047	247
小美玉市	1,928	1,306	214	229	179	10,798	7,411	1,148	1,201	1,038
茨城町	762	488	81	110	83	2,824	1,830	303	397	294
大洗町	996	579	98	153	166	4,172	2,472	409	588	703
大子町	851	473	68	105	205	3,067	1,780	258	342	687
茨城西南地方広域市町村圏事務組合	12,320	8,126	1,370	1,396	1,428	39,928	26,528	4,473	4,303	4,624
筑西広域市町村圏事務組合	8,127	5,172	773	1,078	1,104	33,084	21,626	3,018	3,932	4,508
常総地方広域市町村圏事務組合	5,548	3,698	594	768	488	19,573	13,115	2,145	2,591	1,722
鹿行広域事務組合	4,952	3,350	469	692	441	24,686	17,065	2,176	3,181	2,264
稲敷広域	12,496	8,491	1,143	1,757	1,105	68,657	47,540	6,151	8,987	5,979
鹿島地方事務組合	6,432	4,045	722	736	929	27,782	17,984	3,096	2,899	3,803
ひたちなか・東海広域事務組合	7,492	4,694	713	948	1,137	36,963	23,513	3,553	4,512	5,385

区分	止血					固定					人工呼吸				
	計	急病	交通事故	一般負傷	その他	計	急病	交通事故	一般負傷	その他	計	急病	交通事故	一般負傷	その他
平成5年	3,710	115	2,455	727	413	2,299	49	1,516	402	332	46	22	10	3	11
平成20年	2,666	284	720	1,225	437	13,053	423	9,349	2,247	1,034	923	725	43	49	106
平成21年	2,431	296	670	1,092	373	12,857	427	9,178	2,241	1,011	979	774	35	69	101
平成22年	2,434	330	608	1,131	365	12,897	490	9,175	2,290	942	996	754	60	72	110
平成23年	2,425	295	574	1,147	409	12,970	386	9,011	2,465	1,108	1,143	901	47	65	130
平成24年	2,347	326	497	1,158	366	12,909	374	9,134	2,294	1,107	1,043	803	51	63	126
平成25年	2,459	369	476	1,237	377	12,708	393	8,871	2,404	1,040	1,029	821	35	70	103
平成26年	2,537	344	526	1,304	363	12,538	425	8,591	2,447	1,075	1,082	866	33	65	118
平成27年	2,502	358	506	1,229	409	12,689	415	8,789	2,428	1,057	1,037	847	28	69	93
平成28年	2,429	399	431	1,220	379	10,406	353	7,091	2,051	911	1,105	909	40	62	94
平成29年	2,517	401	431	1,293	392	9,776	330	6,474	2,081	891	1,226	1,024	33	59	110
平成30年	2,610	461	390	1,329	430	8,992	293	5,824	2,039	836	1,416	1,158	48	79	131
水戸市	91	33	9	37	12	950	41	625	214	70	141	114	3	7	17
日立市	171	47	10	94	20	645	46	373	176	50	54	41	2	8	3
土浦市	237	35	30	144	28	474	21	293	111	49	7	5	1	0	1
石岡市	80	15	13	37	15	217	22	124	52	19	46	40	0	3	3
常陸太田市	62	11	12	33	6	181	3	115	49	14	22	16	1	3	2
高萩市	44	6	7	26	5	84	1	40	32	11	23	21	1	0	1
北茨城市	38	8	7	21	2	145	3	98	26	18	9	7	0	0	2
笠間市	32	5	7	16	4	109	1	84	16	8	35	28	2	0	5
取手市	99	21	16	52	10	391	16	200	132	43	108	86	6	5	11
つくば市	158	20	32	82	24	545	19	344	134	48	11	8	0	0	3
常陸大宮市	32	6	5	13	8	204	1	112	68	23	8	5	0	0	3
那珂市	36	4	8	18	6	173	1	141	17	14	39	30	1	3	5
かすみがうら市	61	11	11	27	12	173	12	122	30	9	8	6	0	0	2
小美玉市	81	9	17	36	19	131	2	98	21	10	34	29	2	2	1
茨城町	13	0	2	9	2	56	1	44	8	3	19	17	0	0	2
大洗町	24	3	2	13	6	71	1	50	13	7	4	4	0	0	0
大子町	34	2	8	20	4	46	0	27	16	3	30	25	0	1	4
茨城西南地方広域市町村圏事務組合	249	35	42	116	56	763	18	540	137	68	291	241	12	17	21
筑西広域市町村圏事務組合	296	45	46	159	46	712	24	461	156	71	115	98	6	6	5
常総地方広域市町村圏事務組合	124	18	17	72	17	519	15	334	122	48	55	48	1	2	4
鹿行広域事務組合	110	10	23	47	30	446	9	293	111	33	41	30	2	5	4
稲敷広域	239	46	35	120	38	966	17	667	192	90	156	130	5	9	12
鹿島地方事務組合	137	28	16	58	35	480	4	309	87	80	122	98	2	6	16
ひたちなか・東海広域事務組合	162	43	15	79	25	511	15	330	119	47	38	31	1	2	4

(第23表の続き)

区分	心マッサージ					心肺蘇生					酸素吸入				
	計	急病	交通事故	一般負傷	その他	計	急病	交通事故	一般負傷	その他	計	急病	交通事故	一般負傷	その他
平成5年	2	-	2	-	-	1,416	1,043	194	69	110	7,210	4,915	752	214	1,329
平成20年	158	125	7	12	14	2,660	2,126	129	189	216	27,161	19,879	1,492	1,225	4,565
平成21年	168	137	7	14	10	2,695	2,174	126	179	216	26,439	19,290	1,404	1,211	4,534
平成22年	179	141	11	10	17	2,809	2,277	122	174	236	26,893	19,635	1,447	1,121	4,690
平成23年	195	162	7	8	18	3,011	2,453	117	179	262	25,699	18,706	1,280	1,141	4,572
平成24年	179	141	7	9	22	3,059	2,482	111	207	259	24,266	17,646	1,195	1,050	4,375
平成25年	208	157	14	16	21	2,986	2,457	113	180	236	24,176	17,731	1,243	1,017	4,185
平成26年	223	191	8	8	16	2,898	2,401	81	166	250	23,499	16,921	1,271	1,057	4,250
平成27年	157	129	5	15	8	2,965	2,494	97	175	199	23,800	17,332	1,272	1,043	4,153
平成28年	428	368	11	31	18	2,789	2,358	96	155	180	21,200	15,546	1,073	938	3,643
平成29年	447	375	17	23	32	2,884	2,404	90	168	222	22,348	16,341	1,037	1,039	3,931
平成30年	305	258	14	17	16	3,054	2,579	83	178	214	22,322	16,596	904	958	3,864
水戸市	0	0	0	0	0	309	267	10	15	17	2,104	1,541	74	61	428
日立市	0	0	0	0	0	200	164	8	13	15	1,948	1,463	51	84	350
土浦市	0	0	0	0	0	158	123	5	16	14	1,292	1,033	48	59	152
石岡市	19	17	0	1	1	64	55	0	4	5	596	425	20	30	121
常陸太田市	1	1	0	0	0	57	50	1	2	4	481	303	21	29	128
高萩市	0	0	0	0	0	36	34	1	0	1	288	233	3	4	48
北茨城市	0	0	0	0	0	46	39	1	3	3	477	367	18	14	78
笠間市	52	43	2	2	5	52	45	0	3	4	418	325	20	5	68
取手市	2	1	0	1	0	126	103	6	6	11	883	625	41	70	147
つくば市	1	1	0	0	0	182	158	3	12	9	1,505	1,052	47	47	359
常陸大宮市	0	0	0	0	0	64	55	2	3	4	525	375	22	29	99
那珂市	1	1	0	0	0	64	51	2	2	9	417	292	21	20	84
かすみがうら市	3	2	0	1	0	51	42	0	6	3	439	365	38	28	8
小美玉市	13	13	0	0	0	49	44	1	2	2	474	363	29	22	60
茨城町	1	1	0	0	0	33	29	0	1	3	119	92	5	6	16
大洗町	0	0	0	0	0	23	19	0	1	3	169	116	9	9	35
大子町	0	0	0	0	0	31	26	0	1	4	268	159	17	9	83
茨城西南地方広域市町村圏事務組合	78	68	2	6	2	316	266	12	17	21	1,552	1,226	63	53	210
筑西広域市町村圏事務組合	56	45	2	5	4	217	182	7	17	11	1,583	1,110	70	61	342
常総地方広域市町村圏事務組合	41	36	5	0	0	140	119	5	8	8	753	592	33	41	87
鹿行広域事務組合	29	23	3	1	2	139	116	2	9	12	1,029	812	41	52	124
稲敷広域	3	2	0	0	1	308	257	6	20	25	2,297	1,824	95	103	275
鹿島地方事務組合	3	2	0	0	1	196	162	6	12	16	1,231	862	62	55	252
ひたちなか・東海広域事務組合	2	2	0	0	0	193	173	5	5	10	1,474	1,041	56	67	310

区分	気道確保					うち気管挿管					保温				
	計	急病	交通事故	一般負傷	その他	計	急病	交通事故	一般負傷	その他	計	急病	交通事故	一般負傷	その他
平成5年	4,504	3,141	590	174	599	—	—	—	—	—	18,531	11,470	3,405	1,203	2,453
平成20年	4,676	3,690	228	298	460	181	117	2	41	21	42,046	27,730	4,405	4,192	5,719
平成21年	4,640	3,700	197	312	431	172	132	5	18	17	42,057	27,700	4,245	4,249	5,863
平成22年	4,780	3,804	211	288	477	145	97	4	24	20	42,385	28,210	4,145	4,388	5,642
平成23年	4,991	3,994	193	291	513	185	133	1	25	26	43,771	29,479	3,904	4,645	5,743
平成24年	4,803	3,855	176	301	471	208	134	4	47	23	44,706	30,196	3,988	4,839	5,683
平成25年	4,729	3,856	183	283	407	169	104	3	44	18	45,818	31,396	3,868	5,099	5,455
平成26年	4,651	3,782	154	295	420	178	112	5	40	21	46,042	31,435	3,725	5,259	5,623
平成27年	4,550	3,798	143	271	338	175	111	2	47	15	43,982	30,057	3,804	4,727	5,394
平成28年	4,428	3,713	146	252	317	205	137	3	39	26	41,042	28,472	3,240	4,589	4,741
平成29年	4,519	3,763	131	270	355	184	110	1	48	25	40,309	27,574	3,259	4,790	4,686
平成30年	4,676	3,930	132	267	347	159	91	2	52	14	38,880	27,127	2,698	4,548	4,507
水戸市	421	364	11	21	25	9	6	0	2	1	1,479	1,084	91	123	181
日立市	366	304	9	23	30	0	0	0	0	0	47	37	0	6	4
土浦市	251	199	8	20	24	19	8	0	11	0	4,849	3,360	368	641	480
石岡市	96	80	0	9	7	8	3	0	4	1	483	310	31	66	76
常陸太田市	102	82	2	9	9	1	1	0	0	0	11	6	1	3	1
高萩市	46	43	1	0	2	0	0	0	0	0	21	17	1	0	3
北茨城市	85	72	1	4	8	0	0	0	0	0	39	25	5	4	5
笠間市	84	72	3	3	6	10	7	1	1	1	1,882	1,335	112	200	235
取手市	162	130	6	9	17	7	3	0	2	2	1,125	765	65	178	117
つくば市	298	255	6	17	20	14	9	0	5	0	4,462	2,978	318	435	731
常陸大宮市	84	66	4	4	10	2	1	0	1	0	195	142	9	11	33
那珂市	95	78	2	6	9	3	1	0	0	2	667	429	54	68	116
かすみがうら市	82	71	1	6	4	4	1	0	3	0	460	334	62	50	14
小美玉市	69	60	3	4	2	6	6	0	0	0	1,389	1,000	105	153	131
茨城町	43	37	0	2	4	1	1	0	0	0	10	7	1	0	2
大洗町	30	25	0	2	3	0	0	0	0	0	157	99	9	17	32
大子町	36	31	0	1	4	1	1	0	0	0	194	130	12	28	24
茨城西南地方広域市町村圏事務組合	452	375	18	21	38	8	4	0	2	2	1,234	885	104	107	138
筑西広域市町村圏事務組合	342	287	12	24	19	24	15	0	8	1	3,261	2,250	182	348	481
常総地方広域市町村圏事務組合	225	188	9	11	17	4	2	0	2	0	1,686	1,217	117	198	154
鹿行広域事務組合	220	181	5	15	19	11	9	1	0	1	3,866	2,741	273	490	362
稲敷広域	470	402	12	27	29	15	6	0	7	2	8,551	6,086	597	1,094	774
鹿島地方事務組合	318	267	11	16	24	12	7	0	4	1	48	14	0	7	27
ひたちなか・東海広域事務組合	299	261	8	13	17	0	0	0	0	0	2,764	1,876	181	321	386

(第23表の続き)

区分	被覆					在宅療法継続					ショックパンツによる血圧保持				
	計	急病	交通事故	一般負傷	その他	計	急病	交通事故	一般負傷	その他	計	急病	交通事故	一般負傷	その他
平成5年	5,999	102	4,273	1,071	553	33	29	1	—	3	—	—	—	—	—
平成20年	7,250	306	2,885	2,986	1,073	601	465	5	19	112	19	12	3	2	2
平成21年	6,769	285	2,599	2,931	954	570	446	1	26	97	9	4	1	2	2
平成22年	6,845	344	2,561	3,032	908	584	449	2	31	102	14	6	3	1	4
平成23年	6,856	309	2,331	3,156	1,060	618	476	2	39	101	14	7	2	1	4
平成24年	6,534	306	2,146	3,162	920	549	407	3	31	108	19	15	1	1	2
平成25年	6,519	294	2,036	3,235	954	597	466	2	21	108	30	16	6	5	3
平成26年	6,103	324	1,823	3,131	825	605	431	4	22	148	24	17	2	1	4
平成27年	5,994	315	1,801	3,028	850	647	484	1	40	122	16	10	2	2	2
平成28年	5,855	354	1,631	3,094	776	645	507	2	26	110	8	5	0	2	1
平成29年	6,162	356	1,687	3,324	795	694	498	5	35	156	4	2	0	1	1
平成30年	6,181	386	1,526	3,377	892	848	631	6	44	167	5	4	1	0	0
水戸市	693	46	149	427	71	46	41	0	3	2	0	0	0	0	0
日立市	434	41	98	248	47	183	165	0	10	8	0	0	0	0	0
土浦市	460	32	101	272	55	37	31	0	5	1	0	0	0	0	0
石岡市	144	2	30	86	26	22	3	0	0	19	3	2	1	0	0
常陸太田市	152	11	42	82	17	71	46	1	8	16	0	0	0	0	0
高萩市	77	3	15	51	8	1	1	0	0	0	0	0	0	0	0
北茨城市	105	12	17	60	16	13	12	0	0	1	0	0	0	0	0
笠間市	74	3	18	42	11	0	0	0	0	0	0	0	0	0	0
取手市	187	19	39	109	20	14	7	0	0	7	1	1	0	0	0
つくば市	504	39	156	246	63	19	17	1	0	1	0	0	0	0	0
常陸大宮市	89	4	20	49	16	19	16	0	1	2	0	0	0	0	0
那珂市	90	5	31	43	11	53	26	0	1	26	0	0	0	0	0
かすみがうら市	76	2	19	47	8	4	4	0	0	0	0	0	0	0	0
小美玉市	93	4	16	45	28	11	9	0	0	2	0	0	0	0	0
茨城町	9	0	1	7	1	4	3	0	0	1	0	0	0	0	0
大洗町	71	2	22	36	11	2	2	0	0	0	0	0	0	0	0
大子町	10	1	3	6	0	8	8	0	0	0	0	0	0	0	0
茨城西南地方広域市町村圏事務組合	404	21	113	195	75	8	8	0	0	0	0	0	0	0	0
筑西広域市町村圏事務組合	365	16	93	195	61	118	45	1	1	71	0	0	0	0	0
常総地方広域市町村圏事務組合	260	18	53	145	44	7	7	0	0	0	0	0	0	0	0
鹿行広域事務組合	341	16	83	191	51	10	9	0	1	0	0	0	0	0	0
稲敷広域	725	43	189	392	101	140	118	3	10	9	1	1	0	0	0
鹿島地方事務組合	416	23	110	189	94	50	46	0	4	0	0	0	0	0	0
ひたちなか・東海広域事務組合	402	23	108	214	57	8	7	0	0	1	0	0	0	0	0

区分	除細動					静脈路確保					薬剤投与				
	計	急病	交通事故	一般負傷	その他	計	急病	交通事故	一般負傷	その他	計	急病	交通事故	一般負傷	その他
平成5年	6	4	—	2	—	22	10	6	5	1	—	—	—	—	—
平成20年	380	340	12	14	14	599	488	17	36	58	111	87	4	8	12
平成21年	370	330	9	17	14	768	631	33	38	66	187	159	10	9	9
平成22年	350	312	9	13	16	911	733	34	64	80	228	175	11	23	19
平成23年	348	309	6	15	18	1,004	830	34	63	77	296	237	18	23	18
平成24年	354	312	7	13	22	1,114	949	24	59	82	350	296	8	26	20
平成25年	395	342	10	20	23	1,119	926	34	66	93	421	352	20	24	25
平成26年	360	322	5	17	16	1,141	936	31	64	110	406	342	16	23	25
平成27年	354	317	4	20	13	1,650	1,415	51	91	93	540	461	15	41	23
平成28年	390	337	11	20	22	1,882	1,599	67	108	108	701	581	27	58	35
平成29年	392	350	12	13	17	2,230	1,914	77	124	115	881	743	22	60	56
平成30年	379	327	9	21	22	2,647	2,274	92	137	144	1,034	867	26	78	63
水戸市	27	27	0	0	0	150	135	5	5	5	28	27	0	1	0
日立市	19	18	0	0	1	138	118	4	8	8	57	49	1	3	4
土浦市	23	18	1	2	2	217	181	8	16	12	116	91	1	13	11
石岡市	21	15	1	4	1	95	81	1	8	5	47	40	0	4	3
常陸太田市	3	3	0	0	0	46	42	1	0	3	16	16	0	0	0
高萩市	5	5	0	0	0	32	31	0	0	1	8	8	0	0	0
北茨城市	4	4	0	0	0	53	44	3	3	3	19	16	1	2	0
笠間市	12	9	0	1	2	42	38	2	0	2	15	12	1	2	0
取手市	30	22	3	2	3	122	102	5	9	6	66	58	2	2	4
つくば市	19	17	0	1	1	169	146	8	9	6	72	61	3	5	3
常陸大宮市	6	6	0	0	0	42	36	2	3	1	9	8	0	1	0
那珂市	7	5	0	1	1	36	30	1	2	3	10	8	0	1	1
かすみがうら市	8	8	0	0	0	71	65	0	6	0	29	24	0	5	0
小美玉市	7	6	0	0	1	54	49	2	2	1	26	23	1	1	1
茨城町	3	3	0	0	0	1	1	0	0	0	0	0	0	0	0
大洗町	2	2	0	0	0	1	0	0	1	0	0	0	0	0	0
大子町	3	2	0	0	1	21	18	0	1	2	8	7	0	1	0
茨城西南地方広域市町村圏事務組合	28	26	0	1	1	292	254	12	10	16	122	95	9	10	8
筑西広域市町村圏事務組合	51	42	2	5	2	102	83	5	6	8	29	25	2	1	1
常総地方広域市町村圏事務組合	11	11	0	0	0	121	105	3	7	6	46	36	2	4	4
鹿行広域事務組合	9	8	0	1	0	129	108	3	7	11	61	52	0	5	4
稲敷広域	34	28	1	2	3	263	231	6	12	14	121	103	0	8	10
鹿島地方事務組合	23	21	0	0	2	275	226	14	16	19	98	81	2	7	8
ひたちなか・東海広域事務組合	24	21	1	1	1	175	150	7	6	12	31	27	1	2	1

(第23表の続き)

区分	その他の応急処置					血圧測定					心音・呼吸音の聴取				
	計	急病	交通事故	一般負傷	その他	計	急病	交通事故	一般負傷	その他	計	急病	交通事故	一般負傷	その他
平成5年	3,149	1,577	822	298	452	3,363	2,398	528	200	242	734	538	113	42	41
平成20年	46,215	30,729	5,319	4,874	5,293	87,085	51,568	14,535	10,083	10,899	35,159	23,392	5,092	3,179	3,496
平成21年	49,064	32,522	5,517	5,337	5,688	86,535	51,385	14,009	10,145	10,996	37,399	24,906	5,320	3,526	3,647
平成22年	56,625	37,553	6,340	6,214	6,518	92,704	56,440	13,949	10,861	11,454	42,452	28,532	5,804	4,013	4,103
平成23年	62,804	41,554	6,646	7,174	7,430	99,024	60,808	13,785	12,089	12,342	46,792	31,487	6,065	4,690	4,550
平成24年	64,028	42,105	7,103	7,497	7,323	98,858	60,813	13,911	11,986	12,148	46,375	31,417	5,956	4,599	4,403
平成25年	66,342	43,947	6,925	8,057	7,413	101,011	63,294	13,163	12,514	12,040	45,211	31,124	5,499	4,434	4,154
平成26年	67,141	44,064	6,874	8,438	7,765	101,704	63,398	12,820	13,031	12,455	42,822	29,186	5,152	4,452	4,032
平成27年	68,705	45,412	7,092	8,341	7,860	103,420	65,109	12,879	12,852	12,580	43,527	29,928	5,354	4,200	4,045
平成28年	71,060	47,034	6,903	8,883	8,240	102,782	65,352	11,900	13,154	12,376	44,324	31,061	4,870	4,585	3,808
平成29年	74,985	49,320	7,019	9,804	8,842	107,333	68,299	11,729	14,240	13,065	47,566	33,165	4,996	5,214	4,191
平成30年	79,299	52,945	6,876	10,062	9,416	113,185	73,597	11,331	14,478	13,779	50,153	35,765	4,712	5,312	4,364
水戸市	12,458	8,181	1,227	1,514	1,536	11,952	7,710	1,265	1,420	1,557	7,065	5,338	573	795	359
日立市	8,103	5,611	555	1,019	918	7,899	5,418	571	994	916	6,862	4,906	455	761	740
土浦市	6,395	4,336	586	882	591	6,496	4,387	616	884	609	3,183	2,364	314	293	212
石岡市	618	422	37	84	75	2,985	1,928	237	404	416	530	373	37	55	65
常陸太田市	2,074	1,238	157	275	404	2,055	1,215	165	269	406	879	595	80	62	142
高萩市	1,020	720	50	121	129	1,259	875	73	150	161	500	404	29	25	42
北茨城市	1,857	1,230	139	226	262	1,834	1,211	140	221	262	1,592	1,120	121	172	179
笠間市	80	64	2	7	7	2,622	1,741	256	315	310	72	50	11	4	7
取手市	1,771	1,161	118	322	170	4,304	2,784	346	767	407	874	601	99	112	62
つくば市	7,246	4,990	577	750	929	8,231	5,130	1,018	944	1,139	2,315	1,586	325	200	204
常陸大宮市	1,635	1,029	113	210	283	1,916	1,216	138	241	321	423	309	37	29	48
那珂市	60	39	1	6	14	1,958	1,146	231	229	352	499	316	68	37	78
かすみがうら市	1,550	1,092	200	210	48	1,659	1,138	233	235	53	338	271	40	21	6
小美玉市	1,780	1,199	205	211	165	1,795	1,207	207	212	169	1,874	1,275	207	216	176
茨城町	259	177	20	41	21	712	449	78	106	79	149	108	16	17	8
大洗町	986	577	96	149	164	941	544	91	144	162	138	107	12	10	9
大子町	25	18	2	2	3	810	442	67	100	201	163	102	27	17	17
茨城西南地方広域市町村圏事務組合	136	79	3	5	49	11,574	7,576	1,330	1,309	1,359	769	516	131	53	69
筑西広域市町村圏事務組合	2,791	1,874	194	373	350	7,544	4,780	748	988	1,028	2,686	1,977	209	203	297
常総地方広域市町村圏事務組合	175	123	14	18	20	5,130	3,406	574	697	453	1,025	697	132	132	64
鹿行広域事務組合	3,522	2,491	253	465	313	4,669	3,142	450	655	422	1,707	1,260	155	155	137
稲敷広域	11,259	7,813	932	1,541	973	11,713	7,939	1,109	1,629	1,036	11,401	7,851	1,027	1,552	971
鹿島地方事務組合	6,417	4,036	720	734	927	6,004	3,764	690	669	881	2,355	1,723	311	153	168
ひたちなか・東海広域事務組合	7,082	4,445	675	897	1,065	7,123	4,449	698	896	1,080	2,754	1,916	296	238	304

(第23表の続き)

区分	血中酸素飽和度測定					心電図					血糖測定				
	計	急病	交通事故	一般負傷	その他	計	急病	交通事故	一般負傷	その他	計	急病	交通事故	一般負傷	その他
平成5年	1,909	1,334	311	108	156	658	592	21	10	35	-	-	-	-	-
平成20年	91,594	54,100	14,982	10,852	11,660	33,719	26,496	1,639	1,661	3,923	-	-	-	-	-
平成21年	90,502	53,682	14,357	10,811	11,652	37,901	29,489	1,984	2,077	4,351	-	-	-	-	-
平成22年	96,573	58,695	14,298	11,520	12,060	44,713	34,599	2,370	2,685	5,059	-	-	-	-	-
平成23年	102,919	63,046	14,128	12,770	12,975	50,931	39,252	2,714	3,280	5,685	-	-	-	-	-
平成24年	102,847	63,194	14,240	12,659	12,754	52,374	40,219	2,924	3,428	5,803	-	-	-	-	-
平成25年	105,019	65,636	13,497	13,218	12,668	57,018	43,763	3,182	3,943	6,130	-	-	-	-	-
平成26年	105,413	65,500	13,079	13,703	13,131	61,054	46,017	3,466	4,665	6,906	160	142	4	8	6
平成27年	106,924	67,098	13,097	13,481	13,248	66,213	49,521	4,087	5,245	7,360	1009	962	7	24	16
平成28年	105,207	66,790	11,962	13,672	12,783	68,506	51,144	4,072	5,717	7,573	1,560	1457	28	40	35
平成29年	110,332	70,123	11,895	14,830	13,484	75,664	55,832	4,418	6,768	8,646	2,036	1921	27	56	32
平成30年	116,253	75,459	11,469	15,127	14,198	81,769	60,875	4,413	7,196	9,285	2,251	2138	26	53	34
水戸市	12,471	8,012	1,286	1,533	1,640	7,132	5,577	241	424	890	153	152	0	1	0
日立市	8,007	5,484	580	1,015	928	5,974	4,596	249	466	663	48	48	0	0	0
土浦市	6,613	4,451	630	918	614	5,960	4,347	393	685	535	285	266	3	8	8
石岡市	3,050	1,971	246	418	415	1,766	1,348	59	128	231	112	105	4	2	1
常陸太田市	2,091	1,238	166	279	408	1,881	1,210	99	202	370	43	41	1	0	1
高萩市	1,290	895	75	154	166	1,068	822	41	82	123	22	22	0	0	0
北茨城市	1,866	1,233	140	229	264	1,773	1,202	116	201	254	58	55	2	1	0
笠間市	2,668	1,778	252	319	319	2,020	1,522	100	162	236	65	64	0	1	0
取手市	4,474	2,909	351	791	423	3,983	2,712	282	639	350	64	60	0	4	0
つくば市	8,666	5,357	1,041	1,012	1,256	3,314	2,695	92	144	383	255	244	2	6	3
常陸大宮市	1,950	1,238	137	250	325	1,872	1,242	92	228	310	35	34	0	0	1
那珂市	1,978	1,167	232	231	348	1,465	1,008	76	113	268	11	9	0	1	1
かすみがうら市	1,690	1,154	240	240	56	1,314	1,063	97	130	24	93	85	3	5	0
小美玉市	1,851	1,246	209	223	173	977	785	46	50	96	75	73	0	1	1
茨城町	721	460	78	105	78	670	443	58	95	74	2	2	0	0	0
大洗町	965	558	95	149	163	584	409	23	44	108	4	4	0	0	0
大子町	814	444	67	101	202	558	357	28	38	135	8	8	0	0	0
茨城西南地方広域市町村圏事務組合	11,734	7,686	1,329	1,348	1,371	9,715	6,958	752	893	1,112	180	166	1	4	9
筑西広域市町村圏事務組合	7,791	4,931	750	1,044	1,066	4,906	3,700	225	336	645	97	91	2	4	0
常総地方広域市町村圏事務組合	5,313	3,526	576	741	470	3,837	2,853	268	392	324	94	89	2	1	2
鹿行広域事務組合	4,666	3,138	447	662	419	3,547	2,785	143	301	318	126	116	0	8	2
稲敷広域	12,062	8,161	1,125	1,712	1,064	7,710	6,261	336	562	551	204	193	6	2	3
鹿島地方事務組合	6,241	3,899	714	721	907	3,214	2,577	129	162	346	126	123	0	3	0
ひたちなか・東海広域事務組合	7,281	4,523	703	932	1,123	6,529	4,403	468	719	939	91	88	0	1	2

(第23表の続き)

区分	エピペン投与					ブドウ糖投与				
	計	急病	交通事故	一般負傷	その他	計	急病	交通事故	一般負傷	その他
平成5年	-	-	-	-	-	-	-	-	-	-
平成20年	-	-	-	-	-	-	-	-	-	-
平成21年	-	-	-	-	-	-	-	-	-	-
平成22年	-	-	-	-	-	-	-	-	-	-
平成23年	-	-	-	-	-	-	-	-	-	-
平成24年	-	-	-	-	-	-	-	-	-	-
平成25年	4	1	0	2	1	-	-	-	-	-
平成26年	12	8	1	1	2	20	15	1	0	4
平成27年	12	10	0	0	2	132	126	2	2	2
平成28年	17	14	0	2	1	193	188	2	2	1
平成29年	14	9	0	4	1	257	255	0	2	0
平成30年	5	2	0	1	2	328	322	4	1	1
水戸市	0	0	0	0	0	9	8	1	0	0
日立市	0	0	0	0	0	9	9	0	0	0
土浦市	0	0	0	0	0	23	23	0	0	0
石岡市	0	0	0	0	0	13	12	0	1	0
常陸太田市	0	0	0	0	0	4	4	0	0	0
高萩市	0	0	0	0	0	6	6	0	0	0
北茨城市	0	0	0	0	0	9	9	0	0	0
笠間市	0	0	0	0	0	2	2	0	0	0
取手市	0	0	0	0	0	21	20	1	0	0
つくば市	0	0	0	0	0	33	32	1	0	0
常陸大宮市	0	0	0	0	0	4	4	0	0	0
那珂市	0	0	0	0	0	3	3	0	0	0
かすみがうら市	0	0	0	0	0	17	17	0	0	0
小美玉市	0	0	0	0	0	15	15	0	0	0
茨城町	0	0	0	0	0	0	0	0	0	0
大洗町	0	0	0	0	0	0	0	0	0	0
大子町	0	0	0	0	0	0	0	0	0	0
茨城西南地方広域市町村圏事務組合	2	0	0	1	1	29	29	0	0	0
筑西広域市町村圏事務組合	1	1	0	0	0	21	20	1	0	0
常総地方広域市町村圏事務組合	0	0	0	0	0	11	11	0	0	0
鹿行広域事務組合	1	0	0	0	1	18	18	0	0	0
稲敷広域	0	0	0	0	0	34	34	0	0	0
鹿島地方事務組合	1	1	0	0	0	27	27	0	0	0
ひたちなか・東海広域事務組合	0	0	0	0	0	20	19	0	0	1

第24表 自主防災組織の現況

自主防災組織 を有する 市町村	組織数	組織の単位			隊員数	組織されて いる地域の 世帯数	規約を 定めて いる 組織数	消防署・団との	
		町内会	小学校	その他				平常時の 訓練指導 を受けて いる	災害時には消 防署・団の下 部組織として 活動する
合計(44)	3,331	3,117	107	107	1,538,191	1,021,622	2,365	29	11
水戸市	32	-	31	1	269,596	121,377	32	○	-
日立市	36	-	23	13	177,088	78,451	23	○	○
土浦市	146	146	-	-	127,772	55,321	-	○	-
古河市	141	141	-	-	90,104	38,758	141	○	-
石岡市	154	118	12	24	14,436	20,808	130	-	-
結城市	41	41	-	-	1,141	5,486	41	-	-
龍ヶ崎市	177	177	-	-	77,366	33,805	177	○	-
下妻市	73	73	-	-	11,624	15,077	73	○	○
常総市	102	102	-	-	2,000	13,534	102	-	-
常陸太田市	124	124	-	-	3,100	21,446	124	-	-
高萩市	25	-	-	25	485	10,266	25	-	-
北茨城市	17	17	-	-	6,924	11,219	17	-	-
笠間市	148	148	-	-	46,837	19,349	148	○	-
取手市	89	89	-	-	37,995	37,995	89	○	-
牛久市	47	47	-	-	70,824	30,500	47	○	-
つくば市	211	211	-	-	151,841	66,393	211	○	-
ひたちなか市	82	82	-	-	98,524	68,887	82	○	-
鹿嶋市	53	43	10	-	67,335	28,418	15	○	○
潮来市	66	66	-	-	28,370	11,324	27	○	-
守谷市	70	70	-	-	19,936	19,936	70	○	○
常陸大宮市	56	56	-	-	32,817	13,811	56	○	-
那珂市	68	68	-	-	2,215	22,617	68	○	-
筑西市	83	63	20	-	6,889	41,300	63	○	○
坂東市	155	155	-	-	19,700	19,700	155	-	-
稲敷市	55	55	-	-	2,870	13,061	-	○	○
かすみがうら市	117	117	-	-	234	13,129	-	-	-
桜川市	94	92	2	-	2,265	12,309	53	-	○
神栖市	49	49	-	-	939	20,843	49	-	-
行方市	92	92	-	-	12,075	12,075	1	○	○
鉾田市	111	111	-	-	8,795	17,618	-	-	-
つくばみらい市	35	35	-	-	4,982	6,285	35	-	○
小美玉市	62	52	9	1	10,776	17,703	-	-	○
茨城町	52	52	-	-	1,995	8,976	-	-	-
大洗町	19	19	-	-	4,339	7,513	19	○	-
城里町	53	53	-	-	19,324	7,767	15	○	-
東海村	29	29	-	-	1,200	15,199	29	○	-
大子町	64	64	-	-	7,377	7,377	64	○	-
美浦村	52	52	-	-	15,434	6,697	5	○	-
阿見町	66	66	-	-	47,592	20,434	66	○	-
河内町	43	-	-	43	6,417	2,431	1	○	-
八千代町	44	44	-	-	1,063	6,650	14	○	○
五霞町	15	15	-	-	1,783	3,231	15	-	-
境町	47	47	-	-	7,544	9,474	47	○	-
利根町	36	36	-	-	16,268	7,072	36	○	-

第24表の続き

自主防災組織を有する市町村	自主防災組織の活動状況											
	平常時					災害時						
	防災訓練	防災知識の啓発	防災巡視	バケツ消火器等の共同購入	その他	災害危険箇所等の巡視	情報の収集伝達	初期消火	負傷者の救出救護	住民の避難誘導	給食給水	その他
合計(44)	2,877	2,735	2,073	948	434	2,502	3,210	3,075	3,004	3,155	2,466	472
水戸市	32	32	-	-	-	32	32	32	32	32	32	32
日立市	23	23	23	-	-	23	23	23	23	23	23	-
土浦市	146	-	-	-	-	-	146	146	146	146	146	-
古河市	141	141	141	141	141	141	141	141	141	141	141	-
石岡市	130	130	-	-	130	-	130	130	130	130	-	-
結城市	41	41	41	-	-	41	41	41	41	41	41	-
龍ヶ崎市	177	177	177	-	-	177	177	177	177	177	177	-
下妻市	73	73	73	73	-	73	73	73	73	73	73	-
常総市	102	102	102	102	-	102	102	102	102	102	-	102
常陸太田市	124	124	124	124	-	124	124	124	124	124	124	-
高萩市	25	25	-	-	-	25	25	-	-	25	25	-
北茨城市	17	17	17	17	-	17	17	17	17	17	17	-
笠間市	148	148	148	148	148	148	148	148	148	148	148	148
取手市	89	89	-	-	-	-	89	89	89	89	89	-
牛久市	47	-	-	-	-	47	47	47	47	47	47	-
つくば市	211	211	211	-	-	211	211	211	211	211	211	-
ひたちなか市	82	82	82	-	-	82	82	82	82	82	82	-
鹿嶋市	53	53	-	-	-	53	53	53	53	53	53	-
潮来市	66	66	66	-	-	66	66	66	66	66	66	-
守谷市	70	70	70	-	-	-	70	70	70	70	70	-
常陸大宮市	56	56	56	-	-	56	56	56	56	56	56	-
那珂市	68	68	-	-	-	68	68	68	68	68	68	-
筑西市	63	63	63	63	-	63	63	63	63	63	63	-
坂東市	155	155	155	155	-	155	155	155	155	155	155	-
稲敷市	55	55	55	-	-	55	55	-	-	55	-	-
かすみがうら市	9	9	9	-	-	117	117	117	117	117	-	-
桜川市	57	92	-	-	-	92	92	92	92	92	92	-
神栖市	49	49	49	49	-	49	49	49	49	49	49	-
行方市	92	-	-	-	-	92	92	92	92	92	-	-
鉾田市	-	111	111	-	-	-	111	111	111	111	111	111
つくばみらい市	-	35	-	-	-	-	35	35	35	35	-	-
小美玉市	52	52	52	-	-	52	52	52	-	52	-	-
茨城町	-	-	19	-	-	19	-	19	-	19	-	-
大洗町	19	19	-	-	-	19	19	19	19	19	19	-
城里町	15	15	53	-	-	53	53	15	15	15	15	-
東海村	29	29	29	29	-	29	29	29	29	29	29	-
大子町	64	64	-	-	-	64	64	64	64	64	64	64
美浦村	52	52	52	-	-	52	52	52	52	52	52	-
阿見町	66	66	-	-	-	-	66	66	66	66	66	-
河内町	43	43	-	-	-	43	43	43	43	43	-	-
八千代町	38	-	33	-	-	-	44	44	44	44	-	-
五霞町	15	15	15	-	15	15	15	15	15	15	15	15
境町	47	47	47	47	-	47	47	47	47	47	47	-
利根町	36	36	-	-	-	-	36	-	-	-	-	-

防災資機材の保有状況										組織に対する補助制度の有無		自主防災組織連合体の有無
消火器 バケツ 等	情報連絡用 資機材		救助用 資機材	避難 救出用 資機材	土のう 用袋 等の 水防用 資機材	救護用 資機材	ヘルメ ット等 の個人 装備	防 災 知 識 普 及 用 資機材	可搬式 動 力 ポンプ	運 営 費 等 に 対 す る 補 助 金	資機材 の現物 支 給	
	携帯用 無 線 通信機	ハンド マイク 等										
1,717	302	987	805	1,334	371	656	1,500	196	198	23	1	9
32	-	-	-	-	-	-	-	-	-	○	-	○
23	23	23	22	11	4	23	23	23	-	-	-	○
146	18	112	100	103	6	48	146	-	6	○	-	○
141	5	93	57	74	6	61	112	-	1	○	-	-
-	-	-	-	-	-	-	-	-	-	-	-	-
-	-	-	-	-	-	-	-	-	1	-	-	-
144	10	80	116	116	-	66	177	-	1	○	-	○
73	-	-	-	73	-	-	-	-	-	-	-	-
-	-	-	-	-	-	-	-	-	-	○	-	-
123	44	88	84	109	107	106	116	1	-	-	-	-
-	-	7	-	-	-	2	13	-	-	○	-	○
-	-	-	-	-	-	-	-	-	-	○	-	○
-	-	-	-	-	-	-	-	-	-	-	-	○
83	8	58	57	66	25	65	70	-	-	○	-	-
-	-	-	-	-	-	-	-	-	-	○	-	○
169	5	13	23	10	3	5	168	-	50	○	-	-
82	-	-	82	82	82	-	82	-	-	○	-	-
10	-	10	-	10	-	10	-	-	-	-	-	-
52	-	66	-	66	-	66	14	-	-	-	-	-
70	9	67	70	70	44	50	70	31	-	-	-	○
2	-	2	1	2	-	2	2	-	-	○	-	-
68	68	-	68	68	-	-	68	-	-	○	-	-
26	7	20	10	12	5	20	26	-	8	-	-	-
80	42	56	7	102	-	-	111	132	-	-	-	-
20	-	27	-	20	-	24	10	8	3	-	-	-
9	-	-	-	-	-	-	-	-	2	○	-	-
17	7	10	2	2	3	5	16	-	16	-	-	-
49	-	38	7	41	4	34	24	1	1	○	-	-
37	-	37	-	37	-	-	-	-	-	-	-	-
-	-	-	-	-	-	-	-	-	-	-	-	-
35	-	-	-	-	-	-	-	-	-	-	-	-
-	-	-	-	-	-	-	-	-	28	-	○	-
19	19	-	-	-	-	-	19	-	52	○	-	-
-	-	-	-	19	-	-	-	-	-	-	-	-
8	1	8	8	3	-	8	8	-	1	○	-	-
28	10	6	5	21	-	8	28	-	-	○	-	-
64	-	64	64	64	64	-	64	-	-	○	-	-
2	-	-	2	2	2	2	-	-	-	○	-	-
42	11	39	20	53	1	35	54	-	2	○	-	-
1	-	1	-	-	-	1	-	-	-	○	-	-
-	-	-	-	-	-	-	17	-	26	-	-	-
15	15	15	-	15	15	15	15	-	-	-	-	-
47	-	47	-	47	-	-	47	-	-	-	-	-
-	-	-	-	36	-	-	-	-	-	○	-	-

(平成31年度消防防災・震災対策現況調査より)

第25表 鹿島臨海地区特別防災区域の特定事業所の状況

1. 第一種事業所

地区	事業所	石油の貯蔵・取扱量 (kℓ)	高圧ガスの処理量 (千Nm ³ /日)
合 計		7,294,548	785,989
高松	日 本 製 鉄 (株) 鹿 島 製 鉄 所	102,818	20,548
	鹿 島 石 油 (株) 鹿 島 製 油 所	2,663,636	244,217
	(株) J E R A 鹿 島 火 力 発 電 所	406,129	—
	三 菱 ケ ミ カ ル (株) 茨 城 事 業 所	438,297	359,356
	J S R (株) 鹿 島 工 場	11,294	39,973
	A G C (株) 鹿 島 工 場	42,613	7,756
	信 越 化 学 工 業 (株) 鹿 島 工 場	69,985	45,278
	(株) ク ラ レ 鹿 島 事 業 所	45,919	16,699
	(株) カ ネ カ 鹿 島 工 場	3,564	6,536
	鹿 島 液 化 ガ ス 共 同 備 蓄 (株) 鹿 島 事 業 所	7	44,818
	鹿 島 石 油 (株) 鹿 島 製 油 所 ・ 原 油 タ ン ク 地 区	3,482,483	—
	鹿 島 北 共 同 発 電 (株) 鹿 島 北 共 同 発 電 所	17,484	—
西部	花 王 (株) 鹿 島 工 場	10,319	808

2. 第二種事業所

地区	事業所	石油等の貯蔵・		
		石油 (kℓ)	高圧ガス (千Nm ³ /日)	石油以外の危険物 (kℓ又はt)
合 計		64,635	4,702	73,334 kℓ 29,168 t
東 部	鹿 島 電 解 (株) 鹿 島 工 場	5540	0	28 kℓ 198 t
	(株) A D E K A 鹿 島 工 場	1,015	—	5,578 kℓ
	鹿 島 ケ ミ カ ル (株) 本 社 工 場	3,829	1,030	297 kℓ
	三 菱 瓦 斯 化 学 (株) 鹿 島 工 場	4,015	—	286 kℓ 28,689 t
	ライオンケミカル(株)ファインケミカル事業所鹿島工場	2,763	809	257 kℓ
	鹿 島 共 同 再 資 源 化 セ ン タ ー (株) 鹿 島 事 業 所	1,189	—	159 kℓ
西 部	昭 和 産 業 (株) 鹿 島 工 場	3,149	—	—
	D I C (株) 鹿 島 工 場	7,457	—	198 kℓ 49 t
	(株) ジ ェ イ エ ス ピ ー 鹿 島 工 場	733	776	133 kℓ 9 t
	(株) カ ネ カ 鹿 島 工 場 (西 地 区)	333	272	—
	日 本 乳 化 剤 (株) 鹿 島 工 場	8,220	344	550 kℓ 19 t
	日本アルコール産業(株)アルコール事業本部鹿島工場	10	—	65,006 kℓ
	東 邦 化 学 工 業 (株) 鹿 島 工 場	2,485	112	124 kℓ
	日 本 水 産 (株) 鹿 島 工 場	1,848	5	340 kℓ 6 t
	日 華 化 学 (株) 鹿 島 工 場	1,744	525	77 kℓ
	青 木 油 脂 工 業 (株) 鹿 島 工 場	2,379	169	94 kℓ
	竹 本 油 脂 (株) 鹿 島 工 場	2,818	660	179 kℓ
	鹿 島 タ ン ク タ ー ミ ナ ル (株)	9,568	—	—
扶 桑 化 学 工 業 (株) 鹿 島 事 業 所	5,540	—	28kℓ 198t	

平成31年4月1日現在

政令で定める基準量 で除した数値の合計	防災要員の総数（名）	備 考
—	1,170	大型化学車2台, 大型高所放水車1台, 泡原液搬送車2台, 大型化学高所放水車2台, 甲種化学車8台, 普通消防車2台
20.6	61	甲種化学車1台, 大型化学高所放水車1台, 泡原液搬送車1 台
388.5	75	甲種化学車2台
40.6	6	
223.5	24	大型化学車1台, 大型化学高所放水車1台, 泡原液搬送車1 台
21.1	301	甲種化学車1台
8.1	55	甲種化学車1台
29.6	151	甲種化学車1台
12.9	137	甲種化学車1台
3.6	55	普通消防車1台
22.4	20	普通消防車1台
348.2	75	甲種化学車1台
1.7	10	
1.4	200	大型化学車1台, 大型高所放水車1台

取扱及び処理量			政令で定める 基準量で除し た数値の合計	防災要員の 総数（名）	備 考
指定可燃物 (t又はm ³)	高圧ガス以外 の可燃性ガス (千Nm ³ /日)	毒物及び劇物 (t)			
32,031 t 43,121 m ³	198	劇 1,517	—	585	乙種化学車3台 小型消防車4台
—	8	—	5.7	67	乙種化学車1台
23,852 t 8,201 m ³	10	劇 13	7.1	16	
—	—	劇 1,159	14.9	24	
326 t 1 m ³	172	劇115	20.0	9	
226 t 105 m ³	—	—	7.0	12	
—	—	—	1.3	31	
815 t 23,382 m ³	—	劇 230	6.7	30	
814 t 529 m ³	—	—	7.7	28	乙種化学車1台
2,346 t	—	—	4.9	36	小型消防車1台
869 t 19 m ³	—	—	1.8	52	
225 t 1,275 m ³	—	—	10.4	15	小型消防車1台
—	—	—	32.7	38	
—	—	—	3.1	11	
83 t 6,113 m ³	—	—	2.7	101	
263 t 201 m ³	—	—	4.5	6	
353 t 619 m ³	—	—	3.4	14	
163 t 26 m ³	—	—	6.2	22	小型消防車1台
1,696 t 2,650 m ³	—	—	10.0	6	小型消防車1台
—	8	—	5.7	67	乙種化学車1台

(消防庁特殊災害室 石油コンビナート等防災体制の現況(令和元年)より)

第26表 鹿島臨海地区特別防災区域の特定事業所の防災資機材等の状況

地区	事業所	化学消防車				一般消防車		大型化学高所放水車 (台)	大型高所放水車 (台)	泡原液搬送車 (台)
		大 型 (台)	甲 種 (台)	乙 種 (台)	そ の 他 (台)	普 通 (台)	小 型 (台)			
合 計		2	8	3	—	2	4	2	1	2
高松地区	計	—	1	—	—	—	—	1	—	1
	日本製鉄(株)鹿島製鉄所	—	1	—	—	—	—	1	—	1
東 部 地 区	計	1	7	2	—	2	—	1	—	1
	鹿島石油(株)鹿島製油所	—	2	—	—	—	—	—	—	—
	(株)J E R A 鹿島火力発電所	—	—	—	—	—	—	—	—	—
	三菱ケミカル(株)茨城事業所	1	—	—	—	—	—	1	—	1
	J S R (株) 鹿島工場	—	1	—	—	—	—	—	—	—
	A G C (株) 鹿島工場	—	1	—	—	—	—	—	—	—
	信越化学工業(株)鹿島工場	—	1	—	—	—	—	—	—	—
	(株)クラレ鹿島事業所	—	1	—	—	—	—	—	—	—
	(株)カネカ鹿島工場	—	—	—	—	1	—	—	—	—
	扶桑化学工業(株)鹿島事業所	—	—	1	—	—	—	—	—	—
	鹿島液化ガス共同備蓄(株)鹿島事業所	—	—	—	—	1	—	—	—	—
	鹿島石油(株)鹿島製油所 原油タンク地区	—	1	—	—	—	—	—	—	—
	鹿島北共同発電(株)鹿島北共同発電所	—	—	—	—	—	—	—	—	—
	鹿島電解(株)鹿島工場	—	—	1	—	—	—	—	—	—
	(株)A D E K A 鹿島工場	—	—	—	—	—	—	—	—	—
	鹿島ケミカル(株)本社工場	—	—	—	—	—	—	—	—	—
三菱瓦斯化学(株)鹿島工場	—	—	—	—	—	—	—	—	—	
ライオンケミカル(株) ファインケミカル事業所鹿島工場	—	—	—	—	—	—	—	—	—	
鹿島共同再資源化センター(株) 鹿島事業所	—	—	—	—	—	—	—	—	—	

可搬式 泡放水砲		可搬式 放水銃 (基)	耐熱 服 (着)	空気 (酸素) 呼吸器 (基)	消火薬剤							オイル フェンス (m)	消防 艇 (隻)	オイル フェンス 展張船 (隻)	油 回 収 船 (隻)
大 型 (基)	普 通 (基)				た (3 %) 白 (kℓ)	た (6 %) 白 (kℓ)	ふ っ た (3 %) 白 (kℓ)	合 成 界 面 活 性 剤 (3 %) (kℓ)	水 (成 %) 膜 (kℓ)	水 溶 性 液 体 (3 %) 用 (kℓ)	水 溶 性 液 体 (6 %) 用 (kℓ)				
5	—	401	89	410	124.1	16.2	14.3	27.8	—	11.6	34.8	11,460	—	2	—
1	—	1	2	6	—	—	—	11.2	—	—	—	1,620	—	1	—
1	—	1	2	6	—	—	—	11.2	—	—	—	1,620	—	1	—
3	—	349	46	358	123.1	11.4	13.6	3.2	—	0.4	31.4	8,160	—	—	—
1	—	4	2	5	15.2	—	—	—	—	—	1.8	1,970	—	—	—
—	—	4	2	13	12.0	—	—	—	—	—	—	1,000	—	—	—
1	—	100	26	94	13.8	—	—	—	—	—	3.0	860	—	—	—
—	—	4	2	45	—	—	13.6	—	—	—	—	200	—	—	—
—	—	5	3	34	7.6	—	—	—	—	—	—	540	—	—	—
—	—	55	2	23	7.6	—	—	—	—	—	—	540	—	—	—
—	—	26	1	25	—	—	—	—	—	—	16.0	—	—	—	—
—	—	101	1	11	—	—	—	—	—	—	—	—	—	—	—
—	—	6	2	3	17.2	—	—	—	—	—	5.3	540	—	—	—
—	—	15	—	—	—	—	—	—	—	0.4	—	—	—	—	—
1	—	2	1	3	8.0	—	—	—	—	—	—	1,970	—	—	—
—	—	5	2	31	7.6	—	—	—	—	—	—	—	—	—	—
—	—	6	2	3	17.2	—	—	—	—	—	5.3	540	—	—	—
—	—	—	—	18	—	—	—	—	—	—	—	—	—	—	—
—	—	6	—	12	—	4.2	—	—	—	—	—	—	—	—	—
—	—	2	—	28	17.0	—	—	3.2	—	—	—	—	—	—	—
—	—	4	—	8	—	4.4	—	—	—	—	—	—	—	—	—
—	—	4	—	2	—	2.8	—	—	—	—	—	—	—	—	—

第26表の続き

地区	事業所	化学消防車				一般消防車		大型化学高所放水車 (台)	大型高所放水車 (台)	泡原液搬送車 (台)
		大 型 (台)	甲 種 (台)	乙 種 (台)	そ の 他 (台)	普 通 (台)	小 型 (台)			
西部 地区	計	1	—	1	—	—	4	—	1	—
	花王(株)鹿島工場	1	—	—	—	—	—	—	1	—
	昭和産業(株)鹿島工場	—	—	—	—	—	—	—	—	—
	D I C (株) 鹿島工場	—	—	1	—	—	—	—	—	—
	(株)ジェイエスピー鹿島工場	—	—	—	—	—	1	—	—	—
	(株)カネカ鹿島工場(西地区)	—	—	—	—	—	—	—	—	—
	日本乳化剤(株)鹿島工場	—	—	—	—	—	1	—	—	—
	日本アルコール産業(株) アルコール事業本部鹿島工場	—	—	—	—	—	—	—	—	—
	東邦化学工業(株)鹿島工場	—	—	—	—	—	—	—	—	—
	日本水産(株)鹿島工場	—	—	—	—	—	—	—	—	—
	日華化学(株)鹿島工場	—	—	—	—	—	—	—	—	—
	青木油脂工業(株)鹿島工場	—	—	—	—	—	—	—	—	—
	竹本油脂(株)鹿島工場	—	—	—	—	—	1	—	—	—
鹿島タンクターミナル(株)	—	—	—	—	—	1	—	—	—	

可搬式 泡放水砲		可搬式 放水銃 (基)	耐熱 服 (着)	空気 (酸素) 呼吸器 (基)	消火薬剤							オイル フェンス (m)	消 防 艇 (隻)	オイル フェンス 展張船 (隻)	油 回 収 船 (隻)
大 型 (基)	普 通 (基)				た ん 白 (%) (kℓ)	た ん 白 (%) (kℓ)	ふ っ た ん 白 (%) (kℓ)	合 成 界 面 活 性 剤 (%) (kℓ)	水 成 膜 (%) (kℓ)	水 溶 性 液 体 用 (%) (kℓ)	水 溶 性 液 体 用 (%) (kℓ)				
1	—	51	41	46	1.0	4.8	0.7	13.4	—	11.2	3.4	1,680	—	1	—
1	—	5	2	10	—	—	—	—	—	11.2	—	1,100	—	1	—
—	—	4	24	—	—	—	—	—	—	—	—	460	—	—	—
—	—	4	2	4	—	—	—	—	—	—	—	—	—	—	—
—	—	6	1	6	—	4.8	—	—	—	—	—	—	—	—	—
—	—	28	1	5	—	—	—	—	—	—	—	—	—	—	—
—	—	1	1	4	—	—	—	—	—	—	3.4	—	—	—	—
—	—	—	—	—	—	—	—	12.2	—	—	—	—	—	—	—
—	—	—	—	3	—	—	—	1.2	—	—	—	—	—	—	—
—	—	1	5	2	—	—	—	—	—	—	—	120	—	—	—
—	—	—	—	3	—	—	0.7	—	—	—	—	—	—	—	—
—	—	—	—	3	1.0	—	—	—	—	—	—	—	—	—	—
—	—	1	1	3	—	—	—	—	—	—	—	—	—	—	—
—	—	1	4	3	—	—	—	—	—	—	—	—	—	—	—

参 考

第 5 表 消防本部・署・出張所所在地

平成31年4月1日現在

名 称	所 在 地	電話番号	郵便番号
水 戸 市 消 防 本 部	水戸市中央1-4-1 水戸市役所 4階 (S25. 5. 25 設置) (H30. 12. 3 移転)	029-221-0111 F029-221-0147	310 - 8610
北 消 防 署	水戸市緑町2-1-2	029-221-0117	310 - 0034
飯 富 出 張 所	〃 飯富町5280	029-229-7322	311 - 4206
赤 塚 出 張 所	〃 赤塚1-2053-11	029-252-9246	311 - 4141
桜 の 牧 出 張 所	〃 河和田町3891-154	029-255-4471	311 - 4153
内 原 出 張 所	〃 内原町1394-1	029-259-7119	319 - 0315
城 里 出 張 所	東茨城郡城里町大字石塚955-5	029-255-7119	311 - 4303
南 消 防 署	水戸市城南1-7-4	029-231-0764	310 - 0803
城 東 出 張 所	〃 城東2-6-36	029-231-4058	310 - 0012
緑 岡 出 張 所	〃 平須町1828-246	029-241-4395	310 - 0853
住 吉 出 張 所	〃 住吉町45-6	029-248-0019	310 - 0844
常 澄 出 張 所	〃 大串町4098-2	029-269-5158	311 - 1115
日 立 市 消 防 本 部	(S25. 6. 1 設置)	0294-24-0119 F0294-22-0102	317 - 0064
日 立 消 防 署	日立市神峰町2-4-1		
西 部 機 関 員 派 出 所	〃 東河内町1947-4	0294-59-0119	311 - 0403
田 沢 出 張 所	〃 滑川本町5-13-20	0294-27-0119	317 - 0051
多 賀 消 防 署	〃 末広町1-1-3	0294-34-0119	316 - 0006
大 沼 出 張 所	〃 大沼町3-37-8	0294-53-0119	316 - 0022
臨 港 消 防 署	〃 久慈町1-3-18	0294-54-0119	319 - 1222
久 慈 出 張 所	〃 久慈町7-1-1	0294-52-5103	319 - 1222
北 部 消 防 署	〃 日高町3-22-15	0294-43-0119	319 - 1414
十 王 出 張 所	〃 十王町友部1590	0294-39-0119 F0294-39-6160	319 - 1304
土 浦 市 消 防 本 部	土浦市田中町2083-1 (S30. 4. 1 設置)	029-821-0119 F029-825-3166	300 - 0049
土 浦 消 防 署	(H28. 3. 24 移転)		
南 分 署	〃 桜ヶ丘町13-1	029-823-0119 F029-826-1565	300 - 0832
荒 川 沖 消 防 署	〃 中荒川沖町27-12	029-841-0119 F029-841-1344	300 - 0875

名称	所在地	電話番号	郵便番号
神立消防署	〃 神立中央5-32-6	029-831-0119 F029-831-2706	300 - 0011
新治消防署	〃 大畑46	029-862-4577 F029-862-5110	300 - 4111
石岡市消防本部	(S24.12.5 設置) 石岡市石岡1-2-18	0299-23-0119 F0299-22-5895	315 - 0001
石岡市消防署			
柏原分署	〃 鹿の子4-5-3	0299-35-0119 F0299-35-0199	315 - 0005
愛郷橋出張所	〃 高浜1335	0299-26-0119 F0299-26-0199	315 - 0045
八郷消防署	〃 柿岡291	0299-43-6491 F0299-43-6641	315 - 0116
山崎出張所	〃 山崎906-35	0299-28-9119 F0299-46-7313	315 - 0125
常陸太田市消防本部	(S40.3.7 設置) 常陸太田市山下町1693	0294-73-0119 F0294-72-2601	313 - 0013
南消防署			
北消防署	〃 中染町2818-1	0294-85-0119 F0294-85-0700	313 - 0212
里美出張所	〃 大中町1653	0294-82-3099	311 - 0505
金砂出張所	〃 下宮河内町37-2	0294-76-9901	311 - 0103
高萩市消防本部	(S40.4.1 設置) 高萩市東本町3-11	0293-22-0119 F0293-24-3043	318 - 0014
高萩消防署			
北茨城市消防本部	(S43.4.1 設置) 北茨城市磯原町磯原2496-1	0293-42-7141 F0293-43-2690	319 - 1541
北茨城市消防署			
笠間市消防本部	(S51.2.1 設置) 笠間市箱田2564	0296-73-0119 F0296-72-9910	309 - 1631
笠間消防署	(H18.3.19名称変更)		
友部消防署	〃 中央3-3-1	0296-78-0119 F0296-78-3232	309 - 1737
岩間消防署	〃 市野谷1542-18	0299-45-0119 F0299-45-5999	319 - 0208
取手市消防本部	(S43.4.1 設置) 取手市井野1264-1	0297-74-0119 F0297-74-0155	302 - 0011
取手消防署		0297-74-3264 F0297-72-3669	
戸頭消防署	〃 戸頭4-20-1	0297-78-2531 F0297-78-2532	302 - 0034
吉田消防署	〃 吉田545-1	0297-74-1119 F0297-74-1118	302 - 0007
櫛木消防署	〃 櫛木950-1	0297-83-1166 F0297-83-4413	300 - 1511
宮和田出張所	〃 宮和田1782-1	0297-82-5119 F0297-82-5169	300 - 1514

名称	所在地	電話番号	郵便番号
つくば市消防本部	(S49. 4. 1 設置)	029-851-3970	305 - 0817
中央消防署	つくば市研究学園1-1-1	F029-852-1710 029-851-1691 F029-851-3973	
豊里分署	〃 上郷606	029-847-8639 F029-847-8643	300 - 2645
桜分署	〃 金田2040-2	029-857-4150 F029-857-4724	305 - 0018
並木分署	〃 並木1-2-3	029-861-0123 F029-861-0136	305 - 0044
北消防署	〃 上沢3	029-867-2355 F029-867-2327	300 - 4246
筑波分署	〃 沼田644	029-866-0176 F029-866-0653	300 - 4353
南消防署	〃 観音台1-25-3	029-838-0279 F029-838-0262	305 - 0856
荃崎分署	〃 小荃563-1	029-876-1089 F029-876-1784	300 - 1255
常陸大宮市消防本部	(S48. 4. 1 設置)	0295-54-0119	319 - 2251
東消防署	常陸大宮市姥賀町621	F0295-53-2043	
西消防署	〃 小舟3410-1	0295-56-2119 F0295-56-2856	319 - 2411
那珂市消防本部	(S44. 4. 1 設置)	029-295-2111	311 - 0105
那珂市東消防署	那珂市菅谷651-3	F029-295-4663	
那珂市西消防署	〃 中里917-1	029-296-0059 F029-296-3338	319 - 2103
かすみがうら市消防本部	(S52. 4. 1 設置)	0299-59-0119	315 - 0057
西消防署	かすみがうら市上土田501 (H18. 2. 20名称変更)	F0299-59-3119	
東消防署	〃 宍倉2410-6	029-897-0119 F029-897-1326	300 - 0121
小美玉市消防本部	(S56. 4. 1 設置)	0299-58-4541	311 - 3423
小川消防署	小美玉市小川43-2 (H18. 3. 27名称変更)	F0299-58-1190 0299-58-4611	
美野里消防署	〃 部室1199-41	0299-48-2266 F0299-48-2267	319 - 0132
玉里消防署	〃 上玉里2956-4	0299-58-0555 F0299-58-0556	311 - 3436
茨城町消防本部	(S47. 10. 1 設置)	029-292-1515	311 - 3131
茨城町消防署	東茨城郡茨城町小堤1736-5	F029-292-8664	
大洗町消防本部	(S52. 4. 1 設置)	029-266-1119	311 - 1301
大洗町消防署	東茨城郡大洗町磯浜町6881-19	F029-266-1776	
大子町消防本部	(S44. 4. 1 設置)	0295-72-0119	319 - 3551
大子町消防署	久慈郡大子町池田2626	F0295-72-5443	

名称	所在地	電話番号	郵便番号
茨城西南地方広域市町村圏事務組合 消防本部	(S49.4.1 設置) 古河市中田1683-9	0280-47-0124 F0280-47-0164	306 - 0053
古河消防署			
住吉分署	〃 古河797-1	0280-31-8626	306 - 0016
五霞分署	猿島郡五霞町大字元栗橋1887-1	0280-84-0628	306 - 0313
三和分署	古河市仁連2070-1	0280-76-1901	306 - 0125
下妻消防署	下妻市本城町2-22	0296-43-1551 F0296-44-6179	304 - 0064
八千代分署	結城郡八千代町大字菅谷1177-22	0296-48-1598	300 - 3572
千代川分署	下妻市宗道2095-3	0296-43-1642	304 - 0814
石下分署	常総市本石下4596	0297-42-6123	300 - 2707
上妻出張所	下妻市黒駒1049-7	0296-43-5957	304 - 0007
高道祖出張所	〃 高道祖4394-1	0296-43-2456	304 - 0031
坂東消防署	坂東市辺田644-2	0297-35-2129 F0297-36-0771	306 - 0632
寺久分署	〃 寺久373-4	0297-34-2104	306 - 0656
猿島分署	〃 山2793-3	0280-88-0400	306 - 0502
境分署	猿島郡境町422-6	0280-87-2992	306 - 0400
飯島出張所	坂東市幸田新田60-6	0297-35-8171	306 - 0604
七郷出張所	〃 矢作1159-4	0297-38-1661	306 - 0624
総和消防署	古河市下大野752-2	0280-92-3948	306 - 0204
上大野出張所	〃 上大野1933-3	0280-98-2790	306 - 0201
筑西広域市町村圏事務組合 消防本部	(S48.4.1 設置) 筑西市直井1076	0296-20-4552 F0296-24-5444	308 - 0803
筑西消防署		0296-24-4504	
関城分署	〃 上野1045-1	0296-37-2444 F0296-37-6144	308 - 0129
明野分署	〃 倉持1123-1	0296-52-1581 F0296-52-2789	300 - 4515
協和分署	〃 門井1976-1	0296-57-3479 F0296-57-4444	309 - 1107
川島出張所	〃 下川島771-1	0296-28-0119	308 - 0855
結城消防署	結城市みどり町2-3	0296-32-5145 F0296-32-7667	307 - 0004
南出張所	〃 大木1138	0296-35-0930	307 - 0031
桜川消防署	桜川市西桜川2-29	0296-75-3592 F0296-76-1206	309 - 1213

名称	所在地	電話番号	郵便番号
真壁分署	〃 真壁町山尾793	0296-55-2403 F0296-54-0758	300 - 4406
大和分署	〃 羽田1000	0296-58-6851 F0296-58-6852	309 - 1242
常総地方広域市町村圏事務組合 消防本部	常総市水海道山田町808 (S52.4.1 設置)	0297-23-0119 F0297-22-3574	303 - 0031
水海道消防署		0297-23-0911 F0297-23-3964	
北出張所	〃 大生郷町2631-1	0297-24-0119 F0297-24-7182	300 - 2521
絹西出張所	〃 菅生町3129	0297-27-4751 F0297-27-4750	303 - 0044
守谷消防署	守谷市御所ヶ丘4-1-2	0297-46-0119 F0297-48-1981	302 - 0119
南守谷出張所	〃 みずき野1-16-1	0297-20-0119 F0297-45-4813	302 - 0121
つくばみらい消防署	つくばみらい市福田759	0297-58-0111 F0297-58-0066	300 - 2341
谷和原出張所	〃 加藤507-2	0297-25-3119 F0297-52-4041	300 - 2424
東部出張所	〃 台628-4	0297-52-1190 F0297-52-1175	300 - 2401
鹿行広域事務組合 消防本部	銚田市安房1418-15 (S50.4.1 設置)	0291-34-2119 F0291-32-4517	311 - 1504
銚田消防署		0291-34-0119 F0291-32-4519	
旭出張所	〃 玉田1043-3	0291-34-4119 F0291-34-4120	311 - 1412
大洋出張所	〃 大蔵1335-5	0291-34-5119 F0291-34-5118	311 - 2117
潮来消防署	潮来市大塚野1-13-2	0299-63-0119 F0299-63-3119	311 - 2426
行方消防署	行方市小幡1101-38	0291-35-0119 F0291-35-1119	311 - 1715
玉造出張所	〃 浜102-2	0299-36-2799 F0299-36-2798	311 - 3505
麻生出張所	〃 麻生3339-1	0299-80-6119 F0299-80-6120	311 - 3832
稲敷広域消防本部	龍ヶ崎市3571-1 (S50.4.1設置) (H27.4.1名称変更)	0297-64-3743 F0297-64-3746	301 - 0837
龍ヶ崎消防署	〃 1759	0297-62-5131 F0297-62-5138	301 - 0822
新河分署	稲敷郡河内町長竿5765	0297-84-0119 F0297-84-3192	300 - 1312
西部出張所	〃 馴柴町1区23-2	0297-66-0119 F0297-66-8473	301 - 0007
牛久消防署	牛久市栄町4-1	029-873-0119 F029-871-4181	300 - 1233
東部出張所	〃 久野町798-1	029-875-0119 F029-875-0219	300 - 1288
いなほ消防署	稲敷市犬塚1570-2 (H27.4.1 設置)	029-892-0119 F029-892-1239	300 - 0507
桜東分署	〃 上須田355-1	0299-79-3720 F0299-79-3726	300 - 0737
阿見消防署	稲敷郡阿見町若栗3337	029-887-0119 F029-888-0201	300 - 0333

名 称	所 在 地	電話番号	郵便番号
利 根 消 防 署	北相馬郡利根町布川2073	0297-68-3755 F0297-68-8331	300 - 1622
鹿 島 地 方 事 務 組 合 部 消 防 本 部	(S44. 4. 1 設置) 神栖市溝口4991-5	0299-96-3605 F0299-97-3634	314 - 0121
神 栖 消 防 署	(H21. 4. 1名称変更)		
大 野 消 防 署	鹿嶋市大字和707-4	0299-69-0119 F0299-69-0129	311 - 2215
鹿 嶋 消 防 署	〃 大字宮中4623-1	0299-82-0119 F0299-82-1040	314 - 0031
鹿 島 港 消 防 署	神栖市東深芝13	0299-92-0119 F0299-92-7046	314 - 0103
波 崎 消 防 署	〃 波崎6611	0479-44-0119 F0479-44-1215	314 - 0408
土 合 分 署	〃 土合本町2-9928-12	0479-48-0119 F0479-48-5119	314 - 0343
ひ たち な か ・ 東 海 広 域 事 務 組 合 消 防 本 部	(H24. 4. 1 設置) ひたちなか市笹野町2-8-1	029-273-0211 F029-275-0090	312 - 0018
笹 野 消 防 署		029-271-0119 F029-271-3664	
神 敷 台 消 防 署	〃 南神敷台7-1	029-263-7611 F029-263-4122	311 - 1244
田 彦 消 防 署	〃 大字田彦1428	029-274-0911 F029-271-2590	312 - 0063
東 海 消 防 署	那珂郡東海村大字村松2124-11	029-282-2038 F029-287-0629	319 - 1112

150

設 置 別	設 置 数
消 防 本 部	24
消 防 署	65
分 署	24
出 張 所	37
計	150 (126) () 内は本部を除く

第4表 過去の大火

年月日	市町村名	原因	焼失戸数	死者	傷者	損害額(千円)	状況
天慶 2.11.21	新治郡石岡町	兵火	300	—	—	—	平将門常陸国守を攻めた時の付火
天正 8.12.18	新治郡石岡町	兵火		—	—	—	佐竹義宣府中を攻めた時の兵火により全町全滅
享保 13.3.28	新治郡石岡町		547	—	—	—	
天文 4.1.18	新治郡石岡町		153	—	—	—	
慶長 5.5.28	稲敷郡江戸崎町		5	—	—	—	
天明 4.12.19	新治郡石岡町			—	—	—	昼八ッ時守横町より出火富田全滅
文化 6.2.22	新治郡石岡町		107	—	—	—	守木町より出火
元治 元.10.22	新治郡石岡町	放火	50	—	—	—	波山堂染谷村へ放火により
元治元年	土浦市真鍋町	放火	60	—	—	—	天狗党が各戸に松明を使用して火を放った
元治 元.10.22	那珂郡前渡村	兵火	87	—	—	—	元治の乱
慶応 2.12.10	新治郡藤沢村	兵火	670～1,000	—	—	—	宿の西端より出火藤沢宿全焼
慶応4年	結城郡江戸村武井	兵火	57	—	—	—	官軍の指示により2戸のみ残存す
明治 3.3.9	稲敷郡古渡村	兵火	50	—	—	10	西烈風の火災詳細不明
明治 3.2.10	新治郡石岡町		500	—	—	—	夜若松町より出火
明治 11.3.17	新治郡石岡町		320	—	—	—	中町より出火
明治 17.5.13	水戸市		1,200	—	—	1,150	午後8時下市七軒町より出火南風の烈風にて14日午前8時鎮火
明治 19.12.31	水戸市		1,800	—	—	2,300	正12時上市泉町4丁目より出火西南の烈風にて一部は那珂川を隔てて那珂郡柳河村中河内に延焼翌1月1日午前6時鎮火
明治 25.10.5	西茨城郡笠間町	御灯明	136	—	—	136	午後8時頃荒町の灯火から出火西北の烈風にて約4時間後鎮火これを恵比寿講大火と称す
旧 明治 21.12.12	多賀郡会瀬村	風呂場の取灰の不始末	約250	—	—	6	午後3時頃出火西北の風強く焼跡の残灰まで吹き飛ばす状況で水の便も悪く全村230戸を残して焼失
明治 33.8.28	久慈郡久慈町		213	—	—	—	行方町より出火
明治 35.3.24	久慈郡久慈町		60	—	—	—	新宿町より出火
明治 35.3.10	東茨城郡大貫村		200	—	—	—	田山欣次方より出火
明治 39.2.10	新治郡志土庫村	花火	60	—	—	10	風速20mにして消防機械の不備により延焼
明治 41.4.22	新治郡石岡町		約150	—	—	—	午後1時国分寺より出火
明治 41.5.21	水戸市	汽車の飛火	186	3	—	—	汽車の煙突より飛火して神崎寺の観音堂を焼失、南風の烈風にて各地に飛火午後6時頃鎮火

年月日	市町村名	原因	焼失戸数	死者	傷者	損害額(千円)	状況
明治 41.10.	東茨城郡磯浜町	かまど	280	—	—	10	西方約 10mの烈風にて夜間と水利の不便により延焼拡大
明治 42.2.19	新治郡上大津村	花火	約 170	—	—	80	烈風のため焼火不能により延焼
大正 42.11.15	新治郡石岡町		98	—	—	—	午後 8 時 30 分中町より出火
大正 2.4.15	鹿島郡巴村	火遊び	50	1	—	60	南の風 20mにして火元より 5,6 軒先に飛火水利不便のため大火となる。
大正 3.8.3	東茨城郡磯浜町	煙草の吸殻	140	—	—	46	桂町県営大工作業所より出火昼火事のために死傷者はないが 15mの風のため大火となった。
大正 7.3.25	水戸市	汽車の飛火	496	—	—	1,787	汽車の煙突から飛火して奈良屋町から出火午後 6 時鎮火、水戸郵便局、水戸地方裁判所、水戸高等女学校、いばらき新聞社など焼失
大正 9.3.25	新治郡恋瀬町	かまど	65	—	—	135	東南の風にあおられ約 2 時間で大増の目抜の場所みる間に焼失
大正 10.4.12	水戸市		68	—	—	780	午前 3 時柵町停車場附近より発火芝田屋支店太平館等延焼
大正 10.10.24	多賀郡磯原町		150	—	—	200	
大正 11.3.28	真壁郡下妻町		215	—	—	300	
大正 13.3.7	北相馬郡布川町	煙突の飛火	75	—	—	200	正午過ぎ発火午後 3 時頃まで風速 30m以上の風にあおられて風下 200 棟以上一物も残さず焼失
大正 14.5.4	水戸市	取灰	80		3	80	風速 8mにて火元向井町より北東に延焼
昭和 2.2.13	東茨城郡河和田町	取灰	70	—	—	1,200	宇巡見から出火、北西の烈風にあおられ巡見商店建物を瞬間に焼失
昭和 4.3.14	新治郡石岡町		587	—	—	3	午後 7 時 30 分頃中町より出火烈風のため随近の町に延焼し翌 4 日 4 時頃破壊消防により鎮火した。これにより石岡町の 1/5 を焼失。目抜き通りは全滅
昭和 4.3.24	稲敷郡木原町	かまど	96	1	1	200	大字木原より出火西烈風のため手の下しようがなく大火となる。
昭和 15.2.29	久慈郡太田町	火鉢	67	21	不明	不明	午後 1 時 30 分頃木崎 1 丁目より出火午前 4 時頃鎮火
昭和 22.4.25	東茨城郡石塚町	子供の火遊び	158	—	1	5	午前 11 時 50 分田町より出火南の風により猛火となり午後 3 時 30 分鎮火
昭和 15.5.15	真壁郡下館町	煙草の吸殻	119	1	—	12,200	稲荷町日活館より午前 1 時 10 分出火用水工事中のため一滴の水もなく大火となり午前 5 時鎮火
昭和 22.4.21	行方郡潮来町	煙突の飛火	114	—	—	—	下町一丁目より出火

年月日	市町村名	原因	焼失戸数	死者	傷者	損害額(千円)	状況
昭和 22. 4. 29	那珂郡那珂湊町	炊事の 不始末	1,210	—	6	135,774	明神町より出火おりからの南西から風にあおられドラム罐が膨張爆発し大火となる。
昭和 22. 4. 29	久慈郡金砂郷村	子供の 弄火	114	—	—	8	午前1時30分頃出火烈風のため猛火となり消火の方法無く大火となる。
昭和 26. 2. 25	那珂郡大宮町	不明	72	—	—	78	町の中心部より出火、四方に広がり午前5時30分鎮火この火災で大宮地区警察署常陽銀行大宮支店焼失
昭和 27. 1. 26	真壁郡上妻村	取灰	129	—	—	5	取灰の不始末により出火3時間燃え続け鎮火
昭和 31. 4. 21	下館市	たばこ	91	—	—	139	
昭和 32. 3. 21	東茨城郡常北町	不明	96	—	—	22,040	
昭和 39. 3. 24	結城郡八千代村	マッチ	99	—	—	34,615	子供の火遊びにより出火
昭和 45. 3. 22	高萩市下君田	マッチ	48	—	—	38,671	子供の火遊びにより大字下君田地区から出火異常乾燥注意報発令中につき大火となる。
昭和 45. 12. 26	水戸市泉町2丁目	ガス 炊飯器	2	2	18	1,819,070	泉町中央ビル地下から出火7時間30分燃え続け鎮火
昭和 48. 11. 27	石岡市東大橋	暖房用 ダクト	4	—	—	1,196,247	石岡精工時計組立工場内暖房用ダクトの伝導過熱により出火約5時間燃え、工場、更衣室等2棟全焼、2棟部分焼し鎮火
昭和 50. 12. 19	日立市弁天町	不明	1	3	78	13,585	クリスマスツリーから瞬間的に出火したため多数の死傷者を出し半焼して鎮火
昭和 55. 4. 24	岩井市	溶接機	1	—	—	792,880	溶接作業中の火花が発砲スチロールに落ち出火、大量の電気製品(テレビ)を焼失し半焼して鎮火
昭和 59. 2. 20	筑波町	不明	1	—	4	1,770,061	8時18分頃段ボール製造業工場内資材倉庫から出火段ボール等を焼失22日15時鎮火
昭和 60. 1. 18	竜ヶ崎市	不明	2	—	—	413	機械部品製造業工場から出火、油がしみこんでおり火の廻りが早かった。
昭和 60. 3. 30	筑波郡伊奈村		1	4	—	11,031	妻が放火自殺をはかり出火時8名が家にいたが2名が逃げおくれて1名は救助に向かい煙にまかれて死亡
昭和 61. 6. 3	取手市	電気炉	5	—	2	164,439	電気炉の灯油がもれ温度ヒーターに引火し火元の複写機製造所を全焼する。
昭和 62. 1. 11	江戸崎町	不明	2	—	—	121,867	工業用プラスチック製造工場の敷地内に野積みされていた製品が約10万個焼失した。
昭和 62. 3. 17	境町	配線	1	—	—	117	工場の電源附近より出火、スチロール、機械、その他を焼失した。
昭和 62. 8. 11	大宮町	配線	1	—	—	103,442	縫製工場の配線部分から出火、製品などを焼失した。

年月日	市町村名	原因	焼失戸数	死者	傷者	損害額(千円)	状況
昭和 62.12.4	千代田村	工業用炉	1	—	—	116,507	金属製造工場の工業用炉より出火。
昭和 63.3.3	友部町	たき火	5	—	—	419,562	たき火の火の粉から出火。工場の機械等を焼失した。
昭和 63.11.6	波崎町	冷蔵庫	1	—	—	235,318	冷蔵庫の扉付近より出火し商品などを焼失した。
昭和 64.1.1	那珂湊市	電燈	5	—	—	103,270	作業所の電燈が落下し、床の綿くずから出火した。
平成 3.3.7	常陸太田市 日立市	不明	—	—	—	99,201	元日夕方に発生したこの山火事は、3日まで燃え続き、約52haを焼失した。
平成 3.3.7	日立市	不明	26	—	—	404,147	3月7日に発生したこの山火事は、8日午後まで燃え続き約217haを焼失、26棟に延焼した。
平成 3.6.21	取手市	不明	5	4	—	34,777	理容店で、何らかの火によりLPGが爆燃、親子4名が焼死した。
平成 4.4.29	大子町	不明	—	—	—	25,187	4月29日に発生したこの山火事は、30日朝まで燃え続き約23haを焼失した。
平成 4.6.16	守谷町	不明	31	3	58	340,339	花火工場が突然爆発炎上し、敷地内の作業場等15棟、周辺住宅16棟を焼失、工場従業員3名が焼死した。
平成 5.2.26	三和町	不明	2	—	—	428,681	倉庫から出火、毛皮製品多数を焼失。
平成 5.3.29	大子町	たばこ	6	—	—	57,330	たばこの火の不始末により食堂から出火、駅前市街地のため6棟が全焼した。
平成 5.9.1	日立市	火花	5	—	1	64,364	タンクローリーが運転を誤り横転、漏れたガソリンが側溝に流れ込むとともに引火し、民家5棟が全半焼した。
平成 6.8.3	守谷町	不明	1	—	—	134,853	倉庫から出火、精密部品を焼失した。
平成 6.11.8	千代田町	不明	1	—	4	135,072	工場から出火、塗装用の特殊な機械を焼失した。
平成 7.8.16	北茨城市	不明	1	—	—	475,976	プラスチック工場から出火、工場内のプラスチック等約30tが焼失。これにより常磐道が一時通行止めとなる。
平成 7.10.27	笠間市	不明	13	—	2	247,540	木材加工場から出火、市街地のため13棟が全半焼した。
平成 8.2.4	真壁町	不明	—	—	1	2,037	2月4日に発生したこの山火事は、ヘリコプター4機により空中消火を行い、5haを焼失して5日の夕方に鎮火した。
平成 8.2.7	阿見町	火ばち	7	1	2	90,338	応接間にある火ばちから周囲の段ボールに燃え移る。住宅密集地のため、7棟が全半焼した。

平成	8.9.2	小川町	不明	—	—	1	465,552	鶏舎から出火、鶏18万羽を焼失。
平成	9.2.26	七会村 桂村	放火の 疑い	—	—	—	7,064	2月26日七会村で発生したこの山火事は、隣接の桂村まで延焼、ヘリコプター3機により空中消火を行い、23haを焼失して27日午後に鎮火した。
平成	9.3.2	七会村	放火の 疑い	—	—	—	4,751	3月2日に発生したこの山火事は、ヘリコプター8機による空中消火を行い、20haを焼失、3日午後に鎮火した。
平成	9.3.12	緒川村	焼却炉の 火の粉	6	—	1	93,674	庭先でごみを焼却中、風にあおられ山に飛び火。ヘリコプター7機により空中消火を行い、46haを焼失して13日夕方に鎮火した。
平成	11.3.6	山方町	不明	—	—	—	25,516	3月6日午後発生したこの山火事は、折りからの強風に煽られ延焼拡大し、ヘリコプター3機により空中消火を行い、10haを焼失して7日午前に鎮火した。
平成	12.10.2	牛久市	不明	—	—	—	11,243	廃車両5,000台、タイヤ15,000本が延焼。「茨城県広域消防相互応援協定」に基づき2消防本部から薬剤等の補充をうけ、3日午前に鎮火した。
平成	14.3.10	真壁町	不明	—	—	—	7	3月10日午後加波山において発生したこの山火事は、ヘリコプター延べ13機により空中消火を行い、55haを焼失して11日午後鎮火した。
平成	14.3.12	水府村 大子町	火災の 火の粉	—	—	—	1,911	3月12日男体山において発生したこの山火事は、ヘリコプター延べ19機により空中消火を行い、68haを焼失して15日午前鎮火した。
平成	23.3.11 ～3.17	水戸市、日立市、 土浦市、結城市、 常総市、北茨城市、 ひたちなか市、 鹿嶋市、筑西市、 桜川市、神栖市、 鉾田市、小美玉市、 城里町、東海村	—	—	—	4	819,229	地震により、県内各地で火災が発生した。地震の揺れに起因する火災や、停電復旧後にショートし出火したものなど、原因は幅広く、甚大な被害をもたらした。
平成	26.3.25 ～3.26	日立市	溶接作業 の火花	—	—	—	—	3月25日午後発生した山火事は、ヘリコプター延べ10機により空中消火を行い、約15haを焼失して26日午後鎮火した。
平成	27.5.7	古河市	不明	5	—	5	66,328	専用住宅から出火。LPGボンベの爆発もあり、周辺の専用住宅14棟及び物置3棟、計18棟が焼損し、うち専用住宅5棟及び物置3棟が全焼した。

第3表 過去の主な津波被害

(日本およびその周辺の沿岸で発生した津波)

年月日	波源地名	被害概要																																																																								
1677. 11. 4	房総半島南東沖 (M=7.9 ~8.2)	<p>茨城海岸から房総半島勝浦まで地震による被害多し。岩沼海岸で流失家 490 棟余, 水死 123 人。小名浜・神白・永崎で 80 余人おし流される。茨城海岸で潰家 189 棟, 破損流船 353 艘, 水死 36 人。高神・外川(銚子)では津波で 1 万余の樹木倒れる。家, 漁船大被害, 人畜の死傷多し。房総半島東岸各地でも地震による倒家と津波による水死があった。また, 青ヶ島で漁船 10 人余流失, 死者 1 人。伊豆東岸で船 4 艘破損, 田畑浸水, 水死 3 人。尾張で大潮上がり漁船破損。紀伊に津波あり。</p> <table border="1"> <thead> <tr> <th>地名</th> <th>津波の高さの推定値 (m)</th> </tr> </thead> <tbody> <tr> <td>宮城県 岩沼海岸</td> <td>3 ~ 4</td> </tr> <tr> <td>福島県 小名浜・神白・永崎</td> <td>3 ~ 4</td> </tr> <tr> <td>茨城県 茨城海岸</td> <td>2 ~ 3</td> </tr> <tr> <td>千葉県 高神・外川(銚子)</td> <td>4 ~ 5</td> </tr> <tr> <td>房総半島東岸各地</td> <td>4 ~ 8</td> </tr> <tr> <td>その他 八丈島</td> <td>3 ~ 4</td> </tr> <tr> <td>青ヶ島</td> <td>3</td> </tr> <tr> <td>伊豆東岸</td> <td>1 ~ 2</td> </tr> </tbody> </table>	地名	津波の高さの推定値 (m)	宮城県 岩沼海岸	3 ~ 4	福島県 小名浜・神白・永崎	3 ~ 4	茨城県 茨城海岸	2 ~ 3	千葉県 高神・外川(銚子)	4 ~ 5	房総半島東岸各地	4 ~ 8	その他 八丈島	3 ~ 4	青ヶ島	3	伊豆東岸	1 ~ 2																																																						
地名	津波の高さの推定値 (m)																																																																									
宮城県 岩沼海岸	3 ~ 4																																																																									
福島県 小名浜・神白・永崎	3 ~ 4																																																																									
茨城県 茨城海岸	2 ~ 3																																																																									
千葉県 高神・外川(銚子)	4 ~ 5																																																																									
房総半島東岸各地	4 ~ 8																																																																									
その他 八丈島	3 ~ 4																																																																									
青ヶ島	3																																																																									
伊豆東岸	1 ~ 2																																																																									
1938. 11. 5	福島県沖 (M=7.5)	<p>[福島県東方沖地震] 11月30日まで津波を伴った地震は7を数えた。しかし, 一連の津波による被害は発生しなかった。波源は東北-西南方向に長さ 130km となっている。</p> <p>地震による各地の波高 (単位: cm)</p> <table border="1"> <thead> <tr> <th>検潮所</th> <th>5日 17時 43分</th> <th>5日 19時 50分</th> <th>6日</th> <th>7日</th> <th>14日</th> <th>22日</th> <th>30日</th> </tr> </thead> <tbody> <tr> <td>函館</td> <td>5</td> <td>—</td> <td>5</td> <td>—</td> <td>—</td> <td>—</td> <td>15</td> </tr> <tr> <td>八戸</td> <td>24</td> <td>44</td> <td>14</td> <td>33</td> <td>—</td> <td>—</td> <td>19</td> </tr> <tr> <td>鮎川(宮城)</td> <td>104</td> <td>—</td> <td>126</td> <td>125</td> <td>—</td> <td>—</td> <td>—</td> </tr> <tr> <td>塩釜</td> <td>113</td> <td>112</td> <td>85</td> <td>118</td> <td>—</td> <td>—</td> <td>—</td> </tr> <tr> <td>小名浜</td> <td>107</td> <td>79</td> <td>40</td> <td>50</td> <td>71</td> <td>29</td> <td>13</td> </tr> <tr> <td>田中(茨城)</td> <td>42</td> <td>—</td> <td>—</td> <td>—</td> <td>—</td> <td>—</td> <td>—</td> </tr> <tr> <td>祝(茨城)</td> <td>88</td> <td>—</td> <td>—</td> <td>—</td> <td>—</td> <td>—</td> <td>—</td> </tr> <tr> <td>銚子</td> <td>28</td> <td>28</td> <td>14</td> <td>15</td> <td>12</td> <td>6</td> <td>—</td> </tr> </tbody> </table>	検潮所	5日 17時 43分	5日 19時 50分	6日	7日	14日	22日	30日	函館	5	—	5	—	—	—	15	八戸	24	44	14	33	—	—	19	鮎川(宮城)	104	—	126	125	—	—	—	塩釜	113	112	85	118	—	—	—	小名浜	107	79	40	50	71	29	13	田中(茨城)	42	—	—	—	—	—	—	祝(茨城)	88	—	—	—	—	—	—	銚子	28	28	14	15	12	6	—
検潮所	5日 17時 43分	5日 19時 50分	6日	7日	14日	22日	30日																																																																			
函館	5	—	5	—	—	—	15																																																																			
八戸	24	44	14	33	—	—	19																																																																			
鮎川(宮城)	104	—	126	125	—	—	—																																																																			
塩釜	113	112	85	118	—	—	—																																																																			
小名浜	107	79	40	50	71	29	13																																																																			
田中(茨城)	42	—	—	—	—	—	—																																																																			
祝(茨城)	88	—	—	—	—	—	—																																																																			
銚子	28	28	14	15	12	6	—																																																																			

(「新編 日本被害津波総覧」より抜粋)

(外国の沿岸で発生した津波のうち、日本およびその周辺の沿岸に影響を与えた津波)

年 月 日	波源地名	被 害 概 要																																																																																																																																																																																											
1960. 5. 23	チリ南部沖 (M=8.5)	<p>[チリ地震津波] 2日前マグニチュード7.5の前震があった。震源地周辺の最大震度は6，最大有感距離は約1,000kmである。海岸線約700kmにわたり地殻変動があった。地震による被害も甚大である。津波は太平洋沿岸各地に波及した。</p> <table border="1"> <thead> <tr> <th>地 名</th> <th>津波の高さ (m)</th> </tr> </thead> <tbody> <tr><td>(北海道) 浜中村霧多布</td><td>4.2</td></tr> <tr><td>(青 森) 八戸市鮫町種差</td><td>4.1</td></tr> <tr><td>(岩 手) 九戸郡野田町玉川</td><td>8.1</td></tr> <tr><td>(宮 城) 牡鹿郡牡鹿町大谷川</td><td>5.4</td></tr> <tr><td>(福 島) 双葉郡大久村久ノ浜</td><td>2.8</td></tr> <tr><td>(茨 城) 日立市会瀬港</td><td>3</td></tr> <tr><td> " 久慈港</td><td>3</td></tr> <tr><td> 東茨城郡大洗町夏海</td><td>2</td></tr> <tr><td> 鹿島郡鹿島町明石</td><td>2</td></tr> <tr><td>(千 葉) 飯岡町</td><td>3.5</td></tr> <tr><td>(神奈川) 北条湾</td><td>1.5</td></tr> <tr><td>(静 岡) 下田</td><td>1.8</td></tr> <tr><td>(愛 知) 名古屋</td><td>1.3</td></tr> <tr><td>(三 重) 尾鷲</td><td>4.0</td></tr> <tr><td>(和歌山) 浦神</td><td>2.4</td></tr> <tr><td>(大 阪) 岸和田</td><td>1.0</td></tr> <tr><td>(兵 庫) 州本</td><td>0.8</td></tr> <tr><td>(徳 島) 小松島</td><td>1.3</td></tr> <tr><td>(高 知) 室戸港</td><td>2.2</td></tr> <tr><td>(宮 崎) 木花海岸</td><td>3.1</td></tr> <tr><td>(沖 縄) 杉平</td><td>3.2</td></tr> </tbody> </table> <p>※ 各地の津波の高さは、各都道府県で最大の地点を抽出した。(茨城を除く)</p> <table border="1"> <thead> <tr> <th rowspan="2">都道府県</th> <th colspan="3">人 的 被 害 (人)</th> <th colspan="5">建 物 被 害 (棟)</th> </tr> <tr> <th>死 者</th> <th>行 方 不 明</th> <th>負 傷 者</th> <th>全 壊</th> <th>半 壊</th> <th>流 失</th> <th>床 上 浸 水</th> <th>非 住 家 被 害</th> </tr> </thead> <tbody> <tr><td>北海道</td><td>8</td><td>7</td><td>15</td><td>38</td><td>82</td><td>158</td><td>2,082</td><td>593</td></tr> <tr><td>青 森</td><td>3</td><td>—</td><td>3</td><td>24</td><td>91</td><td>8</td><td>1,476</td><td>242</td></tr> <tr><td>岩 手</td><td>58</td><td>4</td><td>206</td><td>523</td><td>709</td><td>656</td><td>3,628</td><td>1,453</td></tr> <tr><td>宮 城</td><td>45</td><td>9</td><td>641</td><td>977</td><td>1,167</td><td>434</td><td>6,035</td><td>541</td></tr> <tr><td>福 島</td><td>4</td><td>—</td><td>2</td><td>—</td><td>—</td><td>—</td><td>6</td><td>—</td></tr> <tr><td>茨 城</td><td>—</td><td>—</td><td>—</td><td>—</td><td>—</td><td>—</td><td>—</td><td>—</td></tr> <tr><td>千 葉</td><td>1</td><td>—</td><td>2</td><td>—</td><td>11</td><td>—</td><td>2</td><td>3</td></tr> <tr><td>三 重</td><td>—</td><td>—</td><td>—</td><td>2</td><td>85</td><td>1</td><td>3,267</td><td>901</td></tr> <tr><td>和歌山</td><td>—</td><td>—</td><td>—</td><td>—</td><td>—</td><td>—</td><td>920</td><td>84</td></tr> <tr><td>高 知</td><td>—</td><td>—</td><td>1</td><td>7</td><td>38</td><td>2</td><td>619</td><td>113</td></tr> <tr><td>鹿児島</td><td>—</td><td>—</td><td>2</td><td>—</td><td>—</td><td>—</td><td>595</td><td>9</td></tr> <tr><td>沖 縄</td><td>3</td><td>—</td><td>1</td><td>19</td><td>75</td><td>—</td><td>598</td><td>—</td></tr> <tr><td>その他</td><td>—</td><td>—</td><td>—</td><td>—</td><td>—</td><td>—</td><td>1,233</td><td>23</td></tr> <tr><td>計</td><td>122</td><td>20</td><td>873</td><td>1,590</td><td>2,258</td><td>1,259</td><td>20,461</td><td>3,962</td></tr> </tbody> </table>	地 名	津波の高さ (m)	(北海道) 浜中村霧多布	4.2	(青 森) 八戸市鮫町種差	4.1	(岩 手) 九戸郡野田町玉川	8.1	(宮 城) 牡鹿郡牡鹿町大谷川	5.4	(福 島) 双葉郡大久村久ノ浜	2.8	(茨 城) 日立市会瀬港	3	" 久慈港	3	東茨城郡大洗町夏海	2	鹿島郡鹿島町明石	2	(千 葉) 飯岡町	3.5	(神奈川) 北条湾	1.5	(静 岡) 下田	1.8	(愛 知) 名古屋	1.3	(三 重) 尾鷲	4.0	(和歌山) 浦神	2.4	(大 阪) 岸和田	1.0	(兵 庫) 州本	0.8	(徳 島) 小松島	1.3	(高 知) 室戸港	2.2	(宮 崎) 木花海岸	3.1	(沖 縄) 杉平	3.2	都道府県	人 的 被 害 (人)			建 物 被 害 (棟)					死 者	行 方 不 明	負 傷 者	全 壊	半 壊	流 失	床 上 浸 水	非 住 家 被 害	北海道	8	7	15	38	82	158	2,082	593	青 森	3	—	3	24	91	8	1,476	242	岩 手	58	4	206	523	709	656	3,628	1,453	宮 城	45	9	641	977	1,167	434	6,035	541	福 島	4	—	2	—	—	—	6	—	茨 城	—	—	—	—	—	—	—	—	千 葉	1	—	2	—	11	—	2	3	三 重	—	—	—	2	85	1	3,267	901	和歌山	—	—	—	—	—	—	920	84	高 知	—	—	1	7	38	2	619	113	鹿児島	—	—	2	—	—	—	595	9	沖 縄	3	—	1	19	75	—	598	—	その他	—	—	—	—	—	—	1,233	23	計	122	20	873	1,590	2,258	1,259	20,461	3,962
地 名	津波の高さ (m)																																																																																																																																																																																												
(北海道) 浜中村霧多布	4.2																																																																																																																																																																																												
(青 森) 八戸市鮫町種差	4.1																																																																																																																																																																																												
(岩 手) 九戸郡野田町玉川	8.1																																																																																																																																																																																												
(宮 城) 牡鹿郡牡鹿町大谷川	5.4																																																																																																																																																																																												
(福 島) 双葉郡大久村久ノ浜	2.8																																																																																																																																																																																												
(茨 城) 日立市会瀬港	3																																																																																																																																																																																												
" 久慈港	3																																																																																																																																																																																												
東茨城郡大洗町夏海	2																																																																																																																																																																																												
鹿島郡鹿島町明石	2																																																																																																																																																																																												
(千 葉) 飯岡町	3.5																																																																																																																																																																																												
(神奈川) 北条湾	1.5																																																																																																																																																																																												
(静 岡) 下田	1.8																																																																																																																																																																																												
(愛 知) 名古屋	1.3																																																																																																																																																																																												
(三 重) 尾鷲	4.0																																																																																																																																																																																												
(和歌山) 浦神	2.4																																																																																																																																																																																												
(大 阪) 岸和田	1.0																																																																																																																																																																																												
(兵 庫) 州本	0.8																																																																																																																																																																																												
(徳 島) 小松島	1.3																																																																																																																																																																																												
(高 知) 室戸港	2.2																																																																																																																																																																																												
(宮 崎) 木花海岸	3.1																																																																																																																																																																																												
(沖 縄) 杉平	3.2																																																																																																																																																																																												
都道府県	人 的 被 害 (人)			建 物 被 害 (棟)																																																																																																																																																																																									
	死 者	行 方 不 明	負 傷 者	全 壊	半 壊	流 失	床 上 浸 水	非 住 家 被 害																																																																																																																																																																																					
北海道	8	7	15	38	82	158	2,082	593																																																																																																																																																																																					
青 森	3	—	3	24	91	8	1,476	242																																																																																																																																																																																					
岩 手	58	4	206	523	709	656	3,628	1,453																																																																																																																																																																																					
宮 城	45	9	641	977	1,167	434	6,035	541																																																																																																																																																																																					
福 島	4	—	2	—	—	—	6	—																																																																																																																																																																																					
茨 城	—	—	—	—	—	—	—	—																																																																																																																																																																																					
千 葉	1	—	2	—	11	—	2	3																																																																																																																																																																																					
三 重	—	—	—	2	85	1	3,267	901																																																																																																																																																																																					
和歌山	—	—	—	—	—	—	920	84																																																																																																																																																																																					
高 知	—	—	1	7	38	2	619	113																																																																																																																																																																																					
鹿児島	—	—	2	—	—	—	595	9																																																																																																																																																																																					
沖 縄	3	—	1	19	75	—	598	—																																																																																																																																																																																					
その他	—	—	—	—	—	—	1,233	23																																																																																																																																																																																					
計	122	20	873	1,590	2,258	1,259	20,461	3,962																																																																																																																																																																																					

(「新編 日本被害津波総覧」より抜粋)

年 月 日	波源地名	被 害 概 要																																									
		都道府県	道 路 損 壊 (箇所)	橋 の 流 失 (箇所)	堤 防 決 壊 (箇所)	鉄軌道 被 害 (箇所)	船 舶 被 害 (艘)																																				
1960. 5. 23	チリ南部沖 (M=8.5)	北海道	3	2	3	1	223																																				
		青 森	1	1	6	1	511																																				
		岩 手	29	5	19	6	1,525																																				
		宮 城	62	22	46	4	1,021																																				
		福 島	—	—	—	—	—																																				
		茨 城	—	—	1	—	83																																				
		千 葉	2	1	—	—	32																																				
		三 重	16	6	25	—	69																																				
		和歌山	1	2	1	—	30																																				
		高 知	1	1	1	9	84																																				
		鹿児島	—	4	10	—	11																																				
		沖 縄	6	6	—	—	7																																				
		その他	2	—	12	—	75																																				
計	123	50	124	21	3,671																																						
2010. 2. 27	チリ中部 沿岸 (M=8.5)	〔チリ中部沿岸の地震〕 2010年2月27日15時34分(日本時間)、チリ中部沿岸でMw8.8(気象庁によるモーメントマグニチュード)の地震が発生した。この地震により津波が発生し、震源に近いチリの検潮所で2mを超える津波を観測するなど、日本を含む太平洋沿岸諸国で津波を観測した。																																									
		<table border="1"> <thead> <tr> <th>地 名</th> <th>津波の高さ (cm)</th> </tr> </thead> <tbody> <tr><td>北海道太平洋沿岸東部</td><td>92</td></tr> <tr><td>青森県太平洋沿岸</td><td>84</td></tr> <tr><td>岩手県</td><td>120</td></tr> <tr><td>宮城県</td><td>106</td></tr> <tr><td>福島県</td><td>75</td></tr> <tr><td>茨城県神栖市鹿島港</td><td>89</td></tr> <tr><td>千葉県内房</td><td>69</td></tr> <tr><td>東京都小笠原諸島</td><td>43</td></tr> <tr><td>神奈川県相模湾・三浦半島</td><td>39</td></tr> <tr><td>静岡県</td><td>54</td></tr> <tr><td>愛知県外海</td><td>67</td></tr> <tr><td>三重県南部</td><td>63</td></tr> <tr><td>和歌山県</td><td>89</td></tr> <tr><td>徳島県</td><td>47</td></tr> <tr><td>高知県</td><td>128</td></tr> <tr><td>宮崎県</td><td>66</td></tr> <tr><td>鹿児島県東部</td><td>103</td></tr> <tr><td>沖縄県宮古島・八重山地方</td><td>43</td></tr> </tbody> </table>		地 名	津波の高さ (cm)	北海道太平洋沿岸東部	92	青森県太平洋沿岸	84	岩手県	120	宮城県	106	福島県	75	茨城県神栖市鹿島港	89	千葉県内房	69	東京都小笠原諸島	43	神奈川県相模湾・三浦半島	39	静岡県	54	愛知県外海	67	三重県南部	63	和歌山県	89	徳島県	47	高知県	128	宮崎県	66	鹿児島県東部	103	沖縄県宮古島・八重山地方	43	※ 各地の津波の高さは、各都道府県で最大の地点を抽出した。	
地 名	津波の高さ (cm)																																										
北海道太平洋沿岸東部	92																																										
青森県太平洋沿岸	84																																										
岩手県	120																																										
宮城県	106																																										
福島県	75																																										
茨城県神栖市鹿島港	89																																										
千葉県内房	69																																										
東京都小笠原諸島	43																																										
神奈川県相模湾・三浦半島	39																																										
静岡県	54																																										
愛知県外海	67																																										
三重県南部	63																																										
和歌山県	89																																										
徳島県	47																																										
高知県	128																																										
宮崎県	66																																										
鹿児島県東部	103																																										
沖縄県宮古島・八重山地方	43																																										

(「新編 日本被害地震総覧」より抜粋)

年月日	波源地名	被害概要																																														
2011. 3. 11	三陸沖 (M=9.0)	<p>東北地方の太平洋沿岸をはじめとして、全国の沿岸で津波が観測された。各地の津波観測施設では、福島県相馬で9.3m以上、宮城県石巻市鮎川で8.6m以上など、日本の太平洋側を中心に非常に高い津波を観測したほか、北海道から鹿児島県にかけての太平洋沿岸や小笠原諸島で1m以上の津波を観測した。</p> <p>また、気象庁が、津波観測施設及びその周辺地域において現地調査を実施し、津波の痕跡をもとに津波の高さを推定した結果、地点によっては10mを超える津波の痕跡を確認した。この津波により、東日本の太平洋沿岸で甚大な被害が発生した。</p> <p>○推定される津波の高さ（気象庁災害時地震・津波速報より）</p> <table border="1"> <thead> <tr> <th>調査地点</th> <th>津波の高さ (m)</th> </tr> </thead> <tbody> <tr><td>北茨城市平潟漁港</td><td>3.6</td></tr> <tr><td>北茨城市平潟町</td><td>6.9</td></tr> <tr><td>北茨城市大津町</td><td>4.7</td></tr> <tr><td>北茨城市磯原町</td><td>5.0</td></tr> <tr><td>日立市久慈漁港</td><td>3.9</td></tr> <tr><td>ひたちなか市和田町</td><td>3.8</td></tr> <tr><td>大洗町明神町</td><td>5.0</td></tr> <tr><td>銚田市滝浜</td><td>5.9</td></tr> <tr><td>神栖市居切（鹿島港）</td><td>3.7</td></tr> <tr><td>神栖市奥野谷（南公共埠頭）</td><td>6.6</td></tr> </tbody> </table> <p>○津波による浸水面積</p> <table border="1"> <thead> <tr> <th>市町村名</th> <th>浸水面積 (km²)</th> </tr> </thead> <tbody> <tr><td>北茨城市</td><td>1.7</td></tr> <tr><td>高萩市</td><td>0.2</td></tr> <tr><td>日立市</td><td>3.0</td></tr> <tr><td>東海村</td><td>2.6</td></tr> <tr><td>ひたちなか市</td><td>1.3</td></tr> <tr><td>水戸市</td><td>0.6</td></tr> <tr><td>大洗町</td><td>1.1</td></tr> <tr><td>銚田市</td><td>0.2</td></tr> <tr><td>鹿嶋市</td><td>2.3</td></tr> <tr><td>神栖市</td><td>4.5</td></tr> <tr><td>（合計）</td><td>（17.6）</td></tr> </tbody> </table> <p>*河川・砂浜部分を除いた陸域部の浸水面積。</p>	調査地点	津波の高さ (m)	北茨城市平潟漁港	3.6	北茨城市平潟町	6.9	北茨城市大津町	4.7	北茨城市磯原町	5.0	日立市久慈漁港	3.9	ひたちなか市和田町	3.8	大洗町明神町	5.0	銚田市滝浜	5.9	神栖市居切（鹿島港）	3.7	神栖市奥野谷（南公共埠頭）	6.6	市町村名	浸水面積 (km ²)	北茨城市	1.7	高萩市	0.2	日立市	3.0	東海村	2.6	ひたちなか市	1.3	水戸市	0.6	大洗町	1.1	銚田市	0.2	鹿嶋市	2.3	神栖市	4.5	（合計）	（17.6）
調査地点	津波の高さ (m)																																															
北茨城市平潟漁港	3.6																																															
北茨城市平潟町	6.9																																															
北茨城市大津町	4.7																																															
北茨城市磯原町	5.0																																															
日立市久慈漁港	3.9																																															
ひたちなか市和田町	3.8																																															
大洗町明神町	5.0																																															
銚田市滝浜	5.9																																															
神栖市居切（鹿島港）	3.7																																															
神栖市奥野谷（南公共埠頭）	6.6																																															
市町村名	浸水面積 (km ²)																																															
北茨城市	1.7																																															
高萩市	0.2																																															
日立市	3.0																																															
東海村	2.6																																															
ひたちなか市	1.3																																															
水戸市	0.6																																															
大洗町	1.1																																															
銚田市	0.2																																															
鹿嶋市	2.3																																															
神栖市	4.5																																															
（合計）	（17.6）																																															

第2表 過去の主な地震被害

年月日	震央地名	被害概要																																																																																																												
799. 9. 18	常陸	鹿島・那加・久慈・多珂の4郡に津波、早朝より夕刻まで約15回。波は平常の汀線より1町(約110m)の内陸に達し、平常の汀線より20余町(2.2km)の沖まで水が引いた。震源地不明。																																																																																																												
818. 一. 一	関東諸国	相模・武蔵・下総・常陸・上野・下野等、山崩れ谷埋まること数里(1里≒545m)。百姓の圧死者多数。																																																																																																												
1677. 11. 4	磐城・常陸・安房・上総・下総 (M=8.0)	上旬より地震しばしばあり。磐城から下総にかけて津波襲来。小名浜・中作・薄磯・四倉・江名・豊間などで家流倒約550(あるいは487)軒、死・不明130名余(あるいは189名)。水戸領内で潰家189棟、溺死36人、船破損また流失353。房総で倒家223棟余、溺死246人余。奥州岩沼領で流家490棟余、死123人。八丈島や尾張も津波に襲われたという。																																																																																																												
1895. 1. 18	霞ヶ浦付近 (M=7.2)	局地的被害はそれほど大きいとはいえないが被災範囲が広い。とくに被害の大きかったのは茨城県の鹿島・新治・那珂・行方各郡と水戸(県内の被害は死者4名、負傷者34名、家屋の全壊37棟、半壊53棟等)で、東京の下町にもかなりの被害があった(府内の被害は死者1名、負傷者31名、家屋の全壊4棟、半壊5棟等)。このほか、千葉県では銚子で小被害、松戸で土蔵の落壁および亀裂あり。取手で土蔵の半壊1棟、土蔵壁の破損。佐原町では倒潰家屋1棟、その他土蔵の破損等數十。また、福島県猪苗代・群馬県佐位郡でも小被害。																																																																																																												
1921. 12. 8	龍ヶ崎付近 (M=7.0)	千葉県印旛郡で土蔵破損数か所、道路に亀裂を生ず。茨城県龍ヶ崎で墓石多く倒れ、田畑、道路に亀裂。また、栃木県芳賀郡で石塀潰れ、河内郡で壁や瓦の落下などがあった。千葉・成田・東京でも微少被害があった。																																																																																																												
1923. 9. 1	関東南部 (M=7.9)	〔関東大地震〕 <table border="1" style="width: 100%; border-collapse: collapse;"> <thead> <tr> <th rowspan="2">府県名</th> <th rowspan="2">死者(人)</th> <th rowspan="2">負傷者(人)</th> <th rowspan="2">行方不明(人)</th> <th colspan="2">家屋被害(棟)</th> </tr> <tr> <th>全壊</th> <th></th> </tr> </thead> <tbody> <tr> <td>茨城</td> <td>5</td> <td>40</td> <td></td> <td colspan="2">517</td> </tr> <tr> <td>神奈川</td> <td>29,065</td> <td>56,269</td> <td>4,002</td> <td colspan="2">62,887</td> </tr> <tr> <td>東京</td> <td>68,215</td> <td>42,135</td> <td>39,304</td> <td colspan="2">20,179</td> </tr> <tr> <td>千葉</td> <td>1,335</td> <td>3,426</td> <td>7</td> <td colspan="2">31,186</td> </tr> <tr> <td>埼玉</td> <td>316</td> <td>497</td> <td>95</td> <td colspan="2">9,268</td> </tr> <tr> <td>山梨</td> <td>20</td> <td>116</td> <td></td> <td colspan="2">1,763</td> </tr> <tr> <td>静岡</td> <td>375</td> <td>1,243</td> <td>68</td> <td colspan="2">2,298</td> </tr> <tr> <td>長野</td> <td></td> <td></td> <td></td> <td colspan="2">45</td> </tr> <tr> <td>栃木</td> <td></td> <td>3</td> <td></td> <td colspan="2">16</td> </tr> <tr> <td>群馬</td> <td></td> <td>4</td> <td></td> <td colspan="2">107</td> </tr> <tr> <td>計</td> <td>99,331</td> <td>103,733</td> <td>43,476</td> <td colspan="2">128,266</td> </tr> </tbody> </table> <table border="1" style="width: 100%; border-collapse: collapse;"> <thead> <tr> <th rowspan="2">府県名</th> <th colspan="4">家屋被害(棟)</th> </tr> <tr> <th>半壊</th> <th>焼失</th> <th>流失</th> <th>計(半壊除く)</th> </tr> </thead> <tbody> <tr> <td>茨城</td> <td>681</td> <td></td> <td></td> <td>517</td> </tr> <tr> <td>神奈川</td> <td>52,863</td> <td>68,569</td> <td>136</td> <td>131,592</td> </tr> <tr> <td>東京</td> <td>34,632</td> <td>377,907</td> <td></td> <td>398,086</td> </tr> <tr> <td>千葉</td> <td>14,919</td> <td>647</td> <td>71</td> <td>31,904</td> </tr> <tr> <td>埼玉</td> <td>7,577</td> <td></td> <td></td> <td>9,268</td> </tr> </tbody> </table>	府県名	死者(人)	負傷者(人)	行方不明(人)	家屋被害(棟)		全壊		茨城	5	40		517		神奈川	29,065	56,269	4,002	62,887		東京	68,215	42,135	39,304	20,179		千葉	1,335	3,426	7	31,186		埼玉	316	497	95	9,268		山梨	20	116		1,763		静岡	375	1,243	68	2,298		長野				45		栃木		3		16		群馬		4		107		計	99,331	103,733	43,476	128,266		府県名	家屋被害(棟)				半壊	焼失	流失	計(半壊除く)	茨城	681			517	神奈川	52,863	68,569	136	131,592	東京	34,632	377,907		398,086	千葉	14,919	647	71	31,904	埼玉	7,577			9,268
府県名	死者(人)	負傷者(人)					行方不明(人)	家屋被害(棟)																																																																																																						
			全壊																																																																																																											
茨城	5	40		517																																																																																																										
神奈川	29,065	56,269	4,002	62,887																																																																																																										
東京	68,215	42,135	39,304	20,179																																																																																																										
千葉	1,335	3,426	7	31,186																																																																																																										
埼玉	316	497	95	9,268																																																																																																										
山梨	20	116		1,763																																																																																																										
静岡	375	1,243	68	2,298																																																																																																										
長野				45																																																																																																										
栃木		3		16																																																																																																										
群馬		4		107																																																																																																										
計	99,331	103,733	43,476	128,266																																																																																																										
府県名	家屋被害(棟)																																																																																																													
	半壊	焼失	流失	計(半壊除く)																																																																																																										
茨城	681			517																																																																																																										
神奈川	52,863	68,569	136	131,592																																																																																																										
東京	34,632	377,907		398,086																																																																																																										
千葉	14,919	647	71	31,904																																																																																																										
埼玉	7,577			9,268																																																																																																										

(「新編 日本被害地震総覧」より抜粋)

年月日	震央地名	被害概要																																																				
1923. 9. 1	関東南部	<table border="1"> <thead> <tr> <th rowspan="2">府県名</th> <th colspan="4">家屋被害(棟)</th> </tr> <tr> <th>半壊</th> <th>焼失</th> <th>流失</th> <th>計(半壊除く)</th> </tr> </thead> <tbody> <tr> <td>山梨</td> <td>4,994</td> <td></td> <td></td> <td>1,763</td> </tr> <tr> <td>静岡</td> <td>10,219</td> <td>5</td> <td>661</td> <td>2,964</td> </tr> <tr> <td>長野</td> <td>176</td> <td></td> <td></td> <td>45</td> </tr> <tr> <td>栃木</td> <td>2</td> <td></td> <td></td> <td>16</td> </tr> <tr> <td>群馬</td> <td>170</td> <td></td> <td></td> <td>107</td> </tr> <tr> <td>計</td> <td>126,233</td> <td>447,128</td> <td>868</td> <td>576,262</td> </tr> </tbody> </table>	府県名	家屋被害(棟)				半壊	焼失	流失	計(半壊除く)	山梨	4,994			1,763	静岡	10,219	5	661	2,964	長野	176			45	栃木	2			16	群馬	170			107	計	126,233	447,128	868	576,262													
府県名	家屋被害(棟)																																																					
	半壊	焼失	流失	計(半壊除く)																																																		
山梨	4,994			1,763																																																		
静岡	10,219	5	661	2,964																																																		
長野	176			45																																																		
栃木	2			16																																																		
群馬	170			107																																																		
計	126,233	447,128	868	576,262																																																		
1930. 6. 1	那珂川下流域 (M=6.5)	水戸(煉瓦塀倒る), 久慈(崖崩れ1箇所, 倉庫傾斜1箇所, 煙突倒壊1箇所), 鉢田(石垣倒る), 石岡(土蔵に亀裂), 真壁・土浦(壁の剥落), 宇都宮(神社の灯籠の頭が落ちた)などの被害があった。																																																				
1931. 9. 21	埼玉県中部 (M=6.9)	<p>〔西埼玉地震〕</p> <table border="1"> <thead> <tr> <th rowspan="2">府県名</th> <th rowspan="2">死者(人)</th> <th rowspan="2">負傷者(人)</th> <th colspan="2">住家(棟)</th> <th colspan="2">非住家(棟)</th> <th rowspan="2">煙突倒壊(箇所)</th> </tr> <tr> <th>全壊</th> <th>半壊</th> <th>全壊</th> <th>半壊</th> </tr> </thead> <tbody> <tr> <td>茨城</td> <td></td> <td>1</td> <td></td> <td></td> <td>2</td> <td>1</td> <td>1</td> </tr> <tr> <td>埼玉</td> <td>11</td> <td>114</td> <td>63</td> <td>123</td> <td>109</td> <td>157</td> <td>84</td> </tr> <tr> <td>群馬</td> <td>5</td> <td>30</td> <td>13</td> <td>1</td> <td>20</td> <td>3</td> <td>48</td> </tr> <tr> <td>東京</td> <td></td> <td>1</td> <td></td> <td></td> <td></td> <td></td> <td></td> </tr> <tr> <td>計</td> <td>16</td> <td>146</td> <td>76</td> <td>124</td> <td>131</td> <td>161</td> <td>133</td> </tr> </tbody> </table> <p>※ 茨城県の非住家全壊2棟には, 焼失1棟を含む。</p>	府県名	死者(人)	負傷者(人)	住家(棟)		非住家(棟)		煙突倒壊(箇所)	全壊	半壊	全壊	半壊	茨城		1			2	1	1	埼玉	11	114	63	123	109	157	84	群馬	5	30	13	1	20	3	48	東京		1						計	16	146	76	124	131	161	133
府県名	死者(人)	負傷者(人)				住家(棟)		非住家(棟)			煙突倒壊(箇所)																																											
			全壊	半壊	全壊	半壊																																																
茨城		1			2	1	1																																															
埼玉	11	114	63	123	109	157	84																																															
群馬	5	30	13	1	20	3	48																																															
東京		1																																																				
計	16	146	76	124	131	161	133																																															
1938. 5. 23	塩屋崎沖 (M=7.0)	被害は小名浜付近の沿岸と, 内陸の福島・郡山・白河・若松付近にあった。特に郡山・須賀川・猪苗代の付近で強く, 煉瓦煙突の折損, 壁落, 壁や道路の亀裂があった。小名浜でも同様の小被害があり, 崖崩れもあった。小名浜に震後22分で小津波(83cm)が押し寄せた。福島県の被害は家屋250か所, 煙突の倒折7箇所, 橋梁堤防損6箇所, 水道管破損2箇所等で, 茨城県でも煙突5本折損し, 磯原で土蔵の倒壊1棟, 岩代熱海・湯本・飯坂等の温泉に異常があった。																																																				
1938. 11. 5	福島県東方沖 (M=7.5)	〔福島県東方沖地震〕 大地震が相次ぎ余震のうちマグニチュード7前後のものは4回であった。被害は少なく浪江・福島・請戸等, 福島県内東部の各地で小被害。塩屋崎灯台で水銀ほとんど漏れ出る。福島県で死者1名, 負傷者9名, 住家全壊4棟, 半壊29棟, 非住家全壊16棟, 半壊42棟, その他小崖崩れ, 道路の亀裂, 鉄路の被害がところどころにあった。茨城・宮城両県でも微小被害。津波が沿岸を襲った。																																																				
1974. 8. 4	茨城県南西部 (M=5.8)	傷者は埼玉8名, 東京9名, 千葉・茨城各1名, ショック死東京・茨城で各1名。震央付近で屋根瓦の落ちた家が十数件あった。																																																				
1987. 12. 17	千葉県東方沖 (M=6.7)	銚子・勝浦・千葉で震度5を観測した。千葉県で死者2名, 負傷者144名, 住家全壊16棟, 半壊102棟。茨城県でも負傷者4名, 住家一部損壊1,259棟があった。																																																				
2005. 2. 16	茨城県南部 (M=5.3)	県内で震度5弱を観測した。石岡市・牛久市・つくば市で重傷者各1名, 土浦市・総和町・利根町・藤代町で軽傷者各1名, 龍ヶ崎市ではブロック塀が長さ10メートルに渡り倒壊した。																																																				
2008. 5. 8	茨城県沖 (M=7.0)	水戸市で震度5弱を観測した。常総市で軽傷者1名, 下妻市6棟, 土浦市1棟が住家一部損壊した。																																																				

三陸沖
(M=9.0)

宮城県栗原市で震度 7、宮城県・福島県・茨城県・栃木県の 4 県 37 市町村で震度 6 強を
観測したほか、北海道から九州地方にかけての広い範囲で震度 6 弱～1 を観測した。
また、この地震に伴い、福島県相馬市で高さ 9.3m 以上、宮城県石巻市鮎川で 8.6m 以上の
非常に高い津波を観測するなど、北海道から沖縄にかけての広い範囲で津波を観測した。

○県内市町村別の被害状況（平成 31 年 3 月 1 日現在）

市区町村	人 的 被 害						住 家 被 害				
	死者	行方 不明	負 傷 者				全壊	半壊	一部 破損	床上 浸水	床下 浸水
			人	人	人	人					
水戸市	7		84	10	74		164	1,905	29,447	3	3
日立市	13		170	6	164		436	3,989	13,940		166
土浦市			8		8		6	277	6,192		
古河市	1		3		3		8	17	3,255		
石岡市			16	1	15		22	179	4,023		
結城市	1		1		1		2	31	3,134		
龍ヶ崎市	1		5		5		1	81	8,262		
下妻市	1						48	325	2,667		
常総市	1		4		4			71	7,894		
常陸太田市	3		2		2		106	1,234	4,440		
高萩市	1		21	1	20		142	1,042	3,957	3	10
北茨城市	10	1	188	1	187		188	1,336	4,716		119
笠間市	1		49		49		17	141	7,423		
取手市			10		10		28	372	3,754		
牛久市	1		6		6		3	106	3,073		
つくば市	3		13	3	10		8	268	3,893		
ひたちなか市	3		28	2	26		86	801	6,105		118
鹿嶋市	2						511	3,354	3,288	21	16
潮来市	1		6		6		96	2,742	2,771		
守谷市			2	1	1			12	756		
常陸大宮市			10		10		11	82	4,608		
那珂市	3		1		1		64	263	7,176		
筑西市			8	1	7		5	159	5,360		
坂東市			1		1		4	25	2,372		
稲敷市			5		5		135	480	3,680		
かすみがうら市			4	1	3		7	19	1,514		
桜川市	1		8		8		36	611	2,819		
神栖市	1		6		6		140	1,809	4,677		
行方市	2		5	1	4		120	884	2,563		
銚田市	1		15	1	14		99	736	2,421	43	13
つくばみらい市			6	3	3		11	55	2,371		
小美玉市			3		3		17	115	4,295		
茨城町			7	1	6		27	577	3,332		
大洗町	1		6		6		14	303	1,298	5	167
城里町			1		1		15	220	2,466		
東海村	6		5	1	4		28	158	3,970		12
大子町			2		2			1	794		
美浦村			1		1		2	19	897		
阿見町	1		1		1			26	1,649		
河内町			1		1		5	70	1,046		
八千代町								1	4,287		
五霞町									398		
境町									1,174		
利根町			2		2		22	98	3,106		
計	66	1	714	34	680		2,634	24,994	191,263	75	624

*1 死者数には震災関連死（42名）を含む

2011. 3. 11

2016. 12. 28	茨城県北部 (M=6.3)	<p>12月28日21時38分茨城県北部の地震(M6.3, 深さ11km)により, 高萩市で震度6弱、日立市で震度5強、常陸太田市で震度5弱を観測したほか, 県内で震度4~2を観測した。この地震は, 発震機構が東北東-西南西方向に張力軸を持つ正断層型で地殻内で発生した。(平成28年茨城県気象年報より抜粋。)</p> <p>県内の被害は以下のとおり。</p> <p>人的被害 軽傷者: 2名(高萩市1名, 北茨城市1名)</p> <p>住家被害 一部損壊: 29棟(石岡市1棟, 高萩市28棟)</p>
--------------	------------------	-----------------------------------------------------------------------------------------------------------------------------------------------------------------------------------------------------------------------------------------------------------------------

第1表 過去の主な風水害（昭和以降）

災害名	年月日	概要
二つの台風	昭和 10. 9.24 ～ 9.26	<p>9月20日に琉球の南東方面で発生し、25日に登別を通り北海道方面に去った台風と、26日に銚子沖を通過した台風により、水戸では27日迄に168耗の雨量を観測した。</p> <p>また、栃木県黒部では462耗の雨量を観測し、本県南部の利根川流域では大きな被害が出た。</p> <p>この二つの台風による県内の主な被害は、死者31名、重傷者7名、軽傷者105名、家屋被害（流失40棟、全壊30棟、半壊97棟、床上浸水3,947棟）、農産物被害712万円、被害総額1,057万円で、三陸沖では日本海軍第4艦隊が大損傷を被った。</p>
台風と梅雨前線	13. 6.28 ～ 7. 8	<p>6月26日に本州に接近した台風により、房総南部では顕著な不連続線が発生し、数日間停滞して関東地方は大豪雨になった。</p> <p>この時、県内の総雨量は400耗から700耗と未曾有の多さを示し、水戸では630耗、一日雨量も29日に水戸で277耗を観測し、現在までの記録となっている。</p> <p>県内の主な被害は死者45名、行方不明4名、負傷者58名、家屋被害（流失437棟、全壊834棟、半壊1,280棟、床上浸水39,524棟、床下浸水42,215棟、損害額5,438万円）で、その他農産物、道路、橋梁等にも大きな被害が出た。</p>
台風と梅雨前線	16. 7.10 ～ 7.12 7.19 ～ 7.22	<p>7月12日夜半に接近した低気圧により、水戸地方では3日間の総雨量がいずれも200耗から300耗に達し、那珂川や鬼怒川、小貝川の上流でも230耗から290耗の雨量を観測した。</p> <p>また、22日に本県を通過した台風により、19日から23日までの総雨量は水戸290耗、境443耗、鉾田399耗等と県南地方で特に多く、この2つの豪雨を合わせると、水戸では実に517耗となり、驚くべき豪雨となった。</p> <p>22日からの豪雨で、那珂川の柳河では昭和13年を上回る最高水位8.2米となり、市内の低地は那珂川、千波湖の氾濫のため、濁流に襲われた。</p> <p>県内の主な被害は次のとおり。</p> <p>（10日～12日の豪雨によるもの）</p> <p>死傷者2名、家屋被害（流失1棟、床上浸水201棟、床下浸水993棟）、農地被害（水田冠水8,799町歩、畑地冠水1,595町歩）、道路被害（冠水55箇所、決壊7箇所）、山崩れ16箇所、堤防決壊13箇所、橋梁流出12箇所</p> <p>（19日～22日の台風によるもの）</p> <p>死者6名、家屋被害（流失292棟、全壊150棟、半壊113棟、床上浸水23,787棟、床下浸水24,606棟）、農地被害（水田冠水46,816町歩、畑地冠水21,421町歩）、道路被害（冠水488箇所、決壊271箇所）、山崩れ99箇所、堤防決壊292箇所、橋梁流出178箇所、橋梁冠水120箇所。</p>
台風	19.10. 8	<p>10月7日夜半に渥美湾から濃尾平野に上陸し、能登半島から日本海に出た台風により、水戸では225耗の雨量を観測し、県内では日立の340耗を筆頭に200耗前後の豪雨となった。</p> <p>この台風による県内の主な被害は、死者22名、負傷者5名、行方不明1名、家屋被害（全壊7棟、半壊8棟、床上浸水22棟、床下浸水269棟）、堤防決壊20箇所、船舶流失沈没3艘、田畑冠水780町歩。</p>
カスリン台風	22. 9.15	<p>台風と前線による豪雨により、明治43年、昭和13年とならぶ大災害となった。</p> <p>9月12日から15日までの水戸の総雨量は381耗で、県北、県東部及び鹿島付近では100耗から150耗程度を観測した。</p> <p>この台風による県内の被害は、死者74名、負傷者24名、家屋被害（流失194棟、倒壊294棟、半壊146棟、床上浸水11,996棟、床下浸水9,513棟）、農地被害（水田流出204町歩、水田冠水22,441町歩、畑地流出342町歩、水田冠水11,581町歩）、道路決壊418箇所、堤防決壊1,111箇所、橋梁流失180箇所、鉄道不通83箇所。</p>
熱帯低気圧	25. 8. 2	<p>8月3日夜半に勝浦付近に上陸し、新潟付近より日本海に抜けた熱帯低気圧により、水戸では南の風20米/秒、雨量145耗を観測した。</p> <p>県内では小貝川の氾濫が特に著しく、この時、取手付近に被害が集中した。県内の主な被害は、死者7名、行方不明3名、負傷者659名、家屋被害（全壊3棟、</p>

災害名	年月日	概 要
熱帯低気圧 (続き)		半壊 15 棟, 床上浸水 3,932 棟, 床下浸水 927 棟, 非住家 704 棟), 農地被害 (田畑流出 184 町歩), 崖崩れ 3 箇所, 堤防決壊 385 箇所, 橋梁流失 123 箇所, 鉄道被害 3 箇所。
台風第 22 号 (狩野川台風)	昭和 33. 9.27	9 月 26 日 21 時に伊豆半島南端付近を経て, 江ノ島に上陸し, 東京, 下館を通り三陸沖に去った台風第 22 号により, 水戸では 120mm の雨量を観測した。 この台風による県内の被害は, 死者 5 名, 負傷者 18 名, 家屋被害 (全壊 57 棟, 半壊 104 棟, 床上浸水 329 棟, 床下浸水 1,875 棟, 非住家 295 棟), 農地被害 (水田冠水 6,000 町歩, 畑地冠水 638 町歩), 道路損壊 134 箇所, 山崩れ 45 箇所, 堤防決壊 4 箇所, 橋梁流失 1 箇所。
梅雨前線	36. 6.27 ～ 6.30	梅雨前線の活動が活発になり, この前線上では各地で集中豪雨になった。 このため, 水戸では 2 日間の総雨量が 309mm に達し, 土浦市外 3 市町に災害救助法が適用された。 県内の被害は, 死者 11 名, 行方不明 1 名, 負傷者 7 名, 家屋被害 (流失 2 棟, 全壊 12 棟, 半壊 21 棟, 床上浸水 1,754 棟, 床下浸水 6,456 棟, 非住家 4,213 町歩), 冠水 10,440 町歩, 道路損壊 1,025 箇所, 山崩れ 192 箇所, 堤防決壊 501 箇所, 橋梁破壊・流失 136 箇所, り災世帯 8,392 世帯, り災者数 34,624 名。
台風第 15 号	56. 8.24	本県を縦断した台風第 15 号の影響により, 小貝川堤防が決壊し, 龍ヶ崎市外 5 町村約 3,300ha が浸水したほか全県的に被害が生じ, 龍ヶ崎市に災害救助法が適用された。 8 月 21 日から 23 日の総降水量は, 日光 590mm, 榛名 516mm で, 県内では花園 225mm, 水戸 45mm, 竜ヶ崎 66mm を観測した。 この台風による県内の主な被害は, 軽傷 4 名, 家屋被害 (半壊 46 棟, 一部破損 5 棟, 床上浸水 468 棟, 床下浸水 939 棟), 農地被害 (水田冠水 3,017ha, 畑地冠水 223ha), り災世帯 451 世帯, り災者 1,767 名で, その他公共土木施設, 農林水産業施設等で, 被害総額 52 億 6,267 万 5 千円。
台風第 10 号及び その後の低気圧	61. 8. 4 ～ 8. 5	台風第 10 号から変わった温帯低気圧の影響により, 全県的に記録的な大雨を観測し, 4 日から 5 日の合計雨量が花園で 424mm となったのをはじめ, 県内観測所では 200mm を超える雨量を記録した。 このため, 県内の河川では 25 箇所で決壊・溢水し, 水戸市外 13 町村に災害救助法が適用された。 この大雨による県内の被害は, 死者 4 名, 軽傷者 14 名, 家屋被害 (全壊 8 棟, 半壊 20 棟, 一部破損 32 棟, 床上浸水 6,980 棟, 床下浸水 8,029 棟), り災世帯 7,092 世帯, り災者 25,400 名で, その他公共施設, 農産物, 畜産物及び商工業に被害が生じて, 被害総額は 384 億 9,462 万 1 千円。
台風第 18 号及び 秋雨前線	平成 3. 9.18 ～ 9.23	台風第 18 号と秋雨前線の活発化により, 9 月 19 日を中心に県内では 200mm 前後の大雨となり, 19 日の雨量は江戸崎 233mm, 竜ヶ崎 224mm, 鉾田 214mm, 日立 212mm, 美野里 204mm, 水戸 200mm を観測した。 この大雨による県内の被害は, 軽傷者 2 名, 家屋被害 (全壊 3 棟, 半壊 21 棟, 一部破損 44 棟, 床上浸水 419 棟, 床下浸水 2,804 棟), り災世帯 448 世帯, り災者 1,433 名で, その他公共施設, 農産物及び商工業に被害が生じて, 被害総額は 146 億 8,067 万円。
大 雨	5.11.13 ～ 11.14	深い気圧の谷の通過により, 11 月 13 日夜から 14 日朝にかけて県北を中心に激しい雨となり, 2 日間の総雨量は花園 354mm, 大能 290mm, 北茨城 134mm を観測した。 この大雨による県内の被害は, 死者 2 名, 家屋被害 (全壊 6 棟, 半壊 3 棟, 一部破損 3 棟, 床上浸水 67 棟, 床下浸水 227 棟), り災世帯 76 世帯, り災者 226 名。
台風第 26 号及び 秋雨前線	6. 9.28 ～ 9.30	9 月 19 日 3 時にフィリピンの東の海上で発生し, 大型で強い勢力を維持したまま和歌山県南部に上陸した台風第 26 号と, 秋雨前線により県内では大雨となった。 28 日朝から 30 日 9 時までの期間降水量は, 花園で 359mm を記録したほか, 北茨城 214mm, 日立 180mm, 水戸 162mm を観測し, 県西部を除いたほとんどの所で 100mm を超えた。 また, 花園では 29 日 16 時から 17 日時までの 1 時間に 62mm の雨量を記録した。

災 害 名	年 月 日	概 要
台風第 26 号及び 秋 雨 前 線 (続き)		この大雨による県内の被害は、家屋被害（全壊 2 棟、一部破損 3 棟、床上浸水 160 棟、床下浸水 776 棟）、り災世帯 159 世帯、り災者 499 名。
台 風 第 12 号	平成 7. 9.16 ～ 9.17	サイパン島の北の海上で発生し、父島の南西海上で超大型で非常に強い勢力となった台風第 12 号が、9 月 17 日午後には茨城県沖合を通過したことにより、県内の降水量は少ない所で 100mm、県南東部の多い所では、150mm から 290mm を観測した。 この台風による県内の被害は、家屋被害（半壊 1 棟、一部破損 39 棟、床下浸水 28 棟、非住家 26 棟）、り災世帯 1 世帯、り災者 4 名、その他公共土木施設等で被害総額 13 億 9,571 万 2 千円。
ダウンバースト	8. 7.15	梅雨前線が一時南下し、大気の状態が不安定となった県南西部では雷雨となり、ひょうが降るとともに、下館市の川島地区と同市南部では観測史上最大級のダウンバーストが発生した。 県内の被害は、死者 1 名、負傷者 20 名、家屋被害（全壊 1 棟、半壊 31 棟、一部破損 1,342 棟、床下浸水 1 棟）、り災世帯 32 世帯、り災者 115 名で、被害総額は 35 億 1,900 万円。
台風第 4 号及び 前 線	10. 8.26 ～ 8.31	本州の日本海側の前線が停滞している中、台風第 4 号が父島の北西海上をゆっくり北上したことにより、関東地方では南海上から暖かい湿った空気が流入しやすく、前線活動が活発化して大雨の降りやすい状態が続いた。 この台風第 4 号と前線により、県内では雷を伴った短時間強雨が断続的に降り、栃木県での記録的な大雨もあって那珂川などが氾濫し、負傷者や浸水などの大きな被害が出た。 県内の被害は、負傷者 10 名、家屋被害（半壊 1 棟、一部破損 35 棟、床上浸水 445 棟、床下浸水 566 棟）で、被害総額は 74 億 4,416 万 3 千円。
熱 帯 低 気 圧	11. 7.10 ～ 7.16	13 日から 14 日にかけて弱い熱帯低気圧が日本の南海上に、さらには低気圧が日本海で停滞したために、県内では太平洋高気圧の縁を回る暖かい湿った気流の入りやすい状態が続き、県内各地で大雨になった。 この大雨による県内の主な被害は、家屋被害（半壊 1 棟、一部破損 6 棟、床上浸水 35 棟、床下浸水 83 棟）で、被害総額は 19 億 4,827 万 3 千円。
大 雨	11.10.27 ～ 10.28	発達中の低気圧が 10 月 27 日 21 時に茨城県付近を通過したことにより、本県沿岸部を中心に記録的な大雨が降り、1 時間雨量が大能、日立、鹿島で観測史上最大、一日雨量が鹿島で観測史上最大を記録した。 この大雨による県内の主な被害は、軽傷 1 名、家屋被害（一部損壊 115 棟、床上浸水 183 棟、床下浸水 725 棟、非住家 28 棟）、道路損壊 98 箇所、崖崩れ 38 箇所、河川損壊 25 箇所。
台 風 第 15 号	13. 9.10 ～ 9.13	南鳥島付近で発生した台風第 15 号（9 月 11 日 9 時ころの中心気圧 960hpa、風速 30m/s）が神奈川県に上陸し、11 日 13 時から同日 17 時にかけて県内を縦断したことにより、県内では大雨となった。 8 日 16 時から 11 日 22 時までの総雨量は、沿岸部や鹿行地域を除き 100mm を超え、特に県北山沿いや笠間では 150mm から 260mm に達し、北茨城市花園では 260mm の総雨量を観測した。また、県内の所々で 1 時間に 20mm を超える強い雨が降り、県内主要河川では警戒水位を上回る流量を観測した。 この台風による県内の主な被害は、家屋被害（一部損壊 7 棟、床上浸水 5 棟、床下浸水 19 棟）、停電約 13,800 軒等で、崖崩れの危険により取手市井野台では 5 世帯に避難勧告がなされた。
大 雨	13.10.10 ～ 10.11	日本海と東海道沖にあった低気圧が発達しながら北東に進み、房総半島から鹿行地域を通過したことにより、10 月 10 日 2 時から 11 日 7 時までの総雨量は県内全域で 100mm を超え、鹿行地域を含む沿岸部や県北地域山沿いでは 200mm を超える大雨となった。また、低気圧の中心付近の発達した雨雲のかかった 10 日 21 時前後には、県南地域や鹿行地域では 1 時間に 20mm を超える強い雨となり、鹿嶋では 1 時間に 69mm の激しい雨を観測した。 この大雨による県内の主な被害は、家屋被害（一部損壊 1 棟、床上浸水 10 棟、床下浸水 159 棟）、崖崩れ 7 箇所等。

災害名	年月日	概要	要																						
発達した低気圧	平成 18.10.5 ～ 10.7	日本の南にあった台風第16号と台風から変わった熱帯低気圧からの湿った空気が、本州南岸に停滞していた前線に流れ込んだことから前線の活動が活発になり、前線上の低気圧が急速に発達しながら関東沿岸を北東に進んだ影響で、本県では10月5日朝から7日朝にかけて雨が降り続いた。 降り始め（5日7時）からの総降水量は、県北地域と鹿行地域で200mmを超える大雨となり、北茨城市花園262mm、鹿嶋市鹿嶋237mmを観測したほか、この低気圧の影響で海上では風速25m/s、海岸では風速20m/sの暴風となり、水戸では6日夕方に最大瞬間風速29.6m/sを観測した。 この低気圧による県内の主な被害は、死者8名、行方不明者2名、重傷者2名、軽傷者4名、家屋被害（一部損壊7棟、床上浸水8棟、床下浸水55棟）、その他公共施設、農産物被害58億5,338万円で、鹿島港沖では貨物船1隻が座礁した。																							
台風第18号	21.10.8	愛知県知多半島付近に上陸し、10月8日12時ころに本県に最も接近した台風第18号の影響により、7日11時から8日11時までの総降水量は県北地域と県央地域で100mmを超える大雨となり、北茨城市花園167mm、日立市130mmを観測した。 また、8日朝には龍ヶ崎市、利根町及び土浦市で竜巻が発生し、つくば市館野では最大瞬間風速27.8m/sを観測した。 この大雨と竜巻による県内の被害は、重傷者4名、軽傷者11名、家屋被害（半壊34棟、一部損壊222棟、床上浸水1棟、床下浸水19棟、非住家175棟）、崖崩れ4箇所、停電13,105軒、農業被害7,408万1千円。																							
台風第15号	23.9.20 ～ 9.22	南海上から北上し9月21日には静岡県に上陸し関東地方を北東に進み、福島県の東海上に進んだ。この影響で県内の所々で総降水量（19日18時～21日24時）が100mmを超え、花園（北茨城市）で288.0mmを観測した。日最大瞬間風速は北茨城市で南南東31.2m/s（21日19時37分）、笠間で南30.2m/s（21日19時19分）、下妻で南南東31.6m/s（21日18時36分）、龍ヶ崎で南31.4m/s（21日19時01分）を観測した。 この大雨による県内の被害は、死者1名、重傷者1名、軽傷者11名、家屋被害（半壊3棟、一部損壊47棟、床上浸水52棟、床下浸水88棟、非住家71棟）、崖崩れ78箇所、停電83,396軒、被害総額1,430,880千円（農林水産施設270,210千円、公共土木施設683,944千円、農業被害465,991千円など）																							
竜巻災害	24.5.6	5月6日午後の関東地方上空は、寒冷渦の接近及び下層への暖湿気の流入に伴い大気の状態が非常に不安定となり、茨城県及び栃木県において3つの竜巻が発生し、特に、常総市からつくば市にかけて発生したF3規模の竜巻により、つくば市を中心に大きな被害が発生した。 1 竜巻注意情報の発表状況 6日12時38分 竜巻注意情報発表（県内全域）（6日18時30分解除） 2 竜巻の発生状況																							
		<table border="1"> <thead> <tr> <th rowspan="2">場所</th> <th rowspan="2">発生時刻</th> <th rowspan="2">強さ</th> <th colspan="2">被害範囲</th> </tr> <tr> <th>幅</th> <th>長さ</th> </tr> </thead> <tbody> <tr> <td>常総市～つくば市</td> <td>12:35頃</td> <td>F3</td> <td>500m</td> <td>17km</td> </tr> <tr> <td>筑西市～桜川市</td> <td>12:30頃</td> <td>F1</td> <td>600m</td> <td>21km</td> </tr> <tr> <td>真岡市・益子町・茂木町～常陸大宮市</td> <td>12:40頃</td> <td>F1～2</td> <td>650m</td> <td>32km</td> </tr> </tbody> </table>		場所	発生時刻	強さ	被害範囲		幅	長さ	常総市～つくば市	12:35頃	F3	500m	17km	筑西市～桜川市	12:30頃	F1	600m	21km	真岡市・益子町・茂木町～常陸大宮市	12:40頃	F1～2	650m	32km
場所	発生時刻	強さ	被害範囲																						
			幅	長さ																					
常総市～つくば市	12:35頃	F3	500m	17km																					
筑西市～桜川市	12:30頃	F1	600m	21km																					
真岡市・益子町・茂木町～常陸大宮市	12:40頃	F1～2	650m	32km																					

竜巻災害 (続き)		3 竜巻による人的被害、建物被害等の状況（平成25年4月30日現在）											
		人的被害		合計	物的被害								停電 ピーク時
死者	負傷者 (軽傷)	計	住家被害				非住家被害						
				計	全壊	半壊	一部損壊	計	全壊	半壊	一部損壊		
つくば市	1	37	1,113	665	89	192	384	448	121	67	260	21,012	5,200
常総市			28	12			12	16			16		
常陸大宮市		1	55	19		1	18	36	5	1	30		
筑西市		1	228	116			116	112	7	1	104	333	
桜川市		2	82	30			30	52	9	1	42	7,137	
計	1	41	1,506	842	89	193	560	664	142	70	452	28,482	5,200
		4 この竜巻等による被害額 被害額 915,560千円 (農産被害693,176千円, 農林水産施設6,037千円, 公立文教施設16,395千円, その他の公共施設27,302千円, 商工被害172,650千円など)											
台風18号	26.10.6	<p>静岡県浜松市に上陸し、6日昼前に茨城県南部を通過した台風第18号及び台風の接近、通過に伴い関東地方の南岸にあった前線の影響により、1時間雨量が、笠間で48.5mm、柿岡で47.0mm、降り始めからの総降水量は、笠間269.0mm、柿岡278.5mm、県西、県南を中心に、各地で激しい雨となった。</p> <p>この大雨による県内の被害は、死者1名、行方不明者1名、軽傷者2名、家屋被害（一部損壊3棟、床上浸水16棟、床下浸水116棟）、被害額299,325千円（農業被害200,093千円、商工被害99,232千円）</p>											
平成27年 関東・東北豪雨	27.9.9～ 9.10	<p>9月7日21時に日本の南で発生した台風第18号は、9日9時過ぎに渥美半島を通過し9時半頃愛知県西尾市付近に上陸。15時には温帯低気圧に変わった。</p> <p>9日は、台風第18号や台風から変わった低気圧に向かって、湿った空気が流れ込んだ影響で大雨となり、特に県西地域では非常に激しい雨となった所があった。</p> <p>7日18時から11日12時までの雨量は、古河で297.5mm、坂東で265.0mm、下妻で228.5mmなど、南部を中心に200mmを超えた所があった。最大1時間降水量は、石岡市柿岡で56.0mm（10日7時9分までの前1時間）、常陸太田市中野で49.5mm（10日9時39分までの前1時間）、小美玉市美野里で46.0mm（10日8時20分までの前1時間）を観測。月最大24時間降水量は、古河で247.0mm（10日05時00分までの前24時間）となり、統計開始以来の記録第1位となった。</p> <p>線状降水帯による鬼怒川上流域への集中豪雨により常総市若宮戸で堤防から越水、同市三坂町で堤防が決壊した。</p> <p>1 大雨特別警報の発表状況 10日7時45分 大雨特別警報（11日8時15分解除）</p> <p>2 人的被害（令和1.12.9現在）</p> <p>(1) 死亡 16名（常総市15名※、境町1名） ※ 15名中2名が直接死、13名が災害関連死</p> <p>(2) 重症 5名（常総市5名）</p> <p>(3) 中等症 23名（常総市21名、古河市1名、境町1名）</p> <p>(4) 軽症 28名（常総市20名、古河市4名、境町2名、坂東市2名）</p> <p>3 住宅被害等（H29.10.16現在）</p> <p>(1) 全壊 54棟（うち、常総市 53棟）</p> <p>(2) 半壊 5,542棟（うち、常総市5,110棟）</p> <p>ア 大規模半壊 1,795棟（うち、常総市1,591棟）</p> <p>イ 半壊 3,747棟（うち、常総市3,519棟）</p>											

		<p>(3) 床上浸水 230棟 (うち、常総市 193棟)</p> <p>(4) 床下浸水 3,880棟 (うち、常総市3,184棟)</p> <p>※上記数値は、今後の調査によっては、増減することがある。</p> <p>4 この大雨による被害額 被害額 36,684,235千円 (公立文教施設1,033,166千円, 農林水産施設5,168,561千円, 公共土木施設3,013,974千円, その他の公共施設14,146千円, 農産被害6,734,824千円, 林産被害3,150千円, 畜産被害201,590千円, 水産被害16,035千円, 商工被害20,100,000千円, その他の被害398,789千円)</p>
台風 13 号	30.8.9	<p>8月3日09時に発生した台風第13号は、8月8日から9日かけて伊豆諸島、千葉県、茨城県、福島県の東の海上を北上した。その後進路を東に変えて、10日15時に日本の東で温帯低気圧に変わった。</p> <p>台風と前線の影響で6日14時～9日24時の降水量が、花園で181.5mm、徳田で104.5mmとなり、最大瞬間風速が水戸で21.6m/s(9日)、鹿嶋で20.9m/s(9日)となった。</p> <p>この台風による県内の被害は、重傷者1名、軽傷者1名、家屋被害(全壊1棟、半壊3棟)</p>

台 風

台風概要

平成30年の台風の発生数は平年より多い29個（平年値25.6個）だった。8月には9個の台風が発生し、台風の統計を開始した1951年以降、8月の発生数としては1960年と1966年の10個に次ぐ3位タイの多さとなった。

また、猛烈な強さ（最大風速54m/s以上）まで発達した台風は7個（第3号、第8号、第21号、第22号、第24号、第25号、第26号）で、台風の最大風速のデータがある1977年以降、1983年の6個を上回る最多記録となった。

日本への台風の接近数は平年より多い15個（平年値11.4個）で、日本への台風の上陸数は平年値2.7個より多い5個（第12号、第15号、第20号、第21号、第24号）だった。このうち徳島県南部に上陸した台風第21号は、1993年の第13号以来25年振りに非常に強い勢力で上陸した台風となった。また、台風第12号は三重県に上陸し、その後西日本を東から西に横断した初めての台風だった（1951年以降）。

台風第12号（7月28日）

7月21日21時に発生した台風第12号は、28日に伊豆諸島付近を西に進んで、29日01時頃三重県に上陸した。台風は西日本を西へ進み、30日21時に熱帯低気圧に変わったが、31日09時には再び台風となった。その後東シナ海を西に進み、8月3日09時に熱帯低気圧に変わった。

台風の影響で、28日の最大瞬間風速が水戸で20.3m/s、龍ヶ崎で20.1m/sとなった。

台風第13号（8月8日から9日）

8月3日09時に発生した台風第13号は、8月8日から9日かけて伊豆諸島、千葉県、茨城県、福島県の東の海上を北上した。その後進路を東に変えて、10日15時に日本の東で温帯低気圧に変わった。

台風と前線の影響で6日14時～9日24時の降水量が、花園で181.5mm、徳田で104.5mmとなり、最大瞬間風速が水戸で21.6m/s（9日）、鹿嶋で20.9m/s（9日）となった。

台風第21号（9月4日）

8月28日03時に発生した台風第21号は、四国の南海上を北上し、9月4日12時頃に徳島県に上陸した。その後、14時頃に兵庫県に再上陸し日本海に抜けた後、5日09時に日本海北部で温帯低気圧に変わった。

台風の影響で4日の最大瞬間風速が下妻で25.3m/s、下館で25.2m/sなど、6箇所のアメダス観測所で20m/s以上となった。

台風第24号（9月30日から10月1日）



9月21日21時に発生した台風第21号は、29日に南西諸島、30日09時頃には屋久島を通過し20時頃に和歌山県に上陸した。その後、中部地方、関東甲信地方、東北地方を進んで三陸沖に抜けた。台風は10月1日09時に日本の東で温帯低気圧に変わった。

台風と前線の影響で、9月29日04時～10月1日06時の降水量が花園で110.0mm、大能で98.0mmとなり、10月1日の最大瞬間風速が笠間で35.4m/s、下館で32.5m/sなど、5箇所のアメダス観測所で30m/s以上、15箇所全てのアメダス観測所で20m/s以上となった。

（水戸地方気象台「平成30年茨城県気象年報」より抜粋）

茨城県の消防本部の状況

凡 例

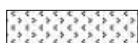
-  単独消防本部
-  組合消防消防本部
-  委 託

平成31年4月1日現在

